



Dovrefjell
nasjonalparkstyret

Møteinnkalling

Utvalg: **Dovrefjell nasjonalparkstyret**

Møtested: Teams

Dato: 27.03.2023

Tidspunkt: 10:00

Eventuelt forfall må meldes snarest til nasjonalparkforvalter. Vararepresentanter møter etter nærmere beskjed.

ST 1/2023 Godkjenning av møteinnkalling og dagsorden, valg av et medlem til å godkjenne protokollen

Ut fra vedtektene for styret skal leder sammen med et medlem godkjenne protokollen.

Videre skal fastsettes antall timer til forberedelse (ikke vedtak).

Forvalters innstilling

Møteinnkalling og sakliste ble godkjent.

Til å godkjenne protokollen ble valgt Sidsel Rykhus

Saksliste

Utvalgs-saksnr	Innhold	Lukket	Arkiv-saksnr
ST 1/2023	Godkjenning av møteinnkalling og dagsorden, valg av et medlem til å godkjenne protokollen		
ST 2/2023	Sak - Saker til orientering - Dovrefjell nasjonalparkstyre - møte 27.03.2023		2021/9589
ST 3/2023	Referatsaker		
RS 1/2022	Regulering av ferdsel og andre aktiviteter i eksisterende verneområder		2022/9378
RS 2/2022	Overtredelsesgebyr ...	(X)	2022/9440
RS 3/2022	Oversendelse av klagesak - omgjøring av fire tillatelser - Dovrefjell-Sunndalsfjella NP - barmark - Snøfjellstjønnevegen 704 - kopi av brev til SFTL		2022/12492
RS 4/2022	Vedtak - Torbudalen BVO - detaljplan for miljø og landskap - ombygging av bekkeinntak i Skarvdalselva - Aura Kraftverk - Statkraft Energi AS		2021/452
RS 5/2022	Vedtak i klagesak - Dalsida LVO - riving av eksisterende bu - oppføring av ny hytte og uthus gbnr 57/3 - Motterudholet - Margith og Magne Sveen		2021/12326
RS 6/2022	Søknad - Torbudalen BVO - dispensasjon - snødekt mark - transport fra Skålvollen til Torbudalen etter 200423 - Torbudalen og Aursjøen hytteeierforening v/ Terje Erstad		2023/1229
ST 4/2023	Delegerte vedtak		
DS 1/2023	Delegert sak - Dovrefjell-Sunndalsfjella NP - Jora LVO - dispensasjon - motorferdsel - 2023 - 2026 - snødekt mark - transport til seter ved Veslestrålsjøen - Steinar Sørungård		2023/1133
DS 2/2023	Delegert sak - Dovrefjell-Sunndalsfjella NP - Nordre Snøfjelltjørn NR - snødekt mark - transport til hytte - Snøfjellstjønnevegen 550 - Heidi Håker		2023/1576
DS 3/2023	Delegert sak - Dovrefjell-Sunndalsfjella NP - snødekt mark - Kolla - Kongsvold - Un Oeil sur la Nature -		2023/278
DS 4/2023	Delegert sak - Knutshø LVO - snødekt mark - transport til seter - Vesl-Marsjøen - Jul Arne Sinnerud		2023/1076
DS 5/2023	Delegert sak - Åmotan-Grøvdalen LVO - snødekt mark - Geitådalen - Falesetra 29/1 - Marit Hoem Fahle		2022/11701
DS 6/2023	Delegert sak - dispensasjon - Dovrefjell-Sunndalsfjella NP - 2023 - drone - fotografering for naturprogram - LIGHT & SHADOW - Petra Löttker		2023/1428

DS 7/2023	Delegert sak - Dovrefjell-Sunndalsfjella NP - snødekt mark - transport av ved og byggematerialer - restaurering av tak på naust - Ivar Magne Gravem	2023/2207
DS 8/2023	Delegert sak - Knutshø LVO - 2023-2028 - motorisert ferdsel på snødekt mark - Veslorkelsjøvegen 1107 gbnr. 291/1 - Knut Gorseth	2022/11540
DS 9/2023	Oversendelse av søknad - Knutshø LVO - snødekt mark - transport av materialer - restaurering av Olabu - gbnr 230/1/173 - Astri Normann - Aslak Kristiansen	2021/11970
DS 10/202:	Søknad - Dovrefjell-Sunndalsfjella NP - Knutshø LVO - snødekt mark - oppgraderingsarbeid på telekommunikasjonsmast - Allmannberget - UBConnect AS	2023/2672
DS 11/202:	Delegert sak - Dovrefjell-Sunndalsfjella NP - snødekt mark - Snøheimvegen 554 - Nygardsbua - Einhøvlingen - gbnr 87/1/285 - Kjell Tore Israelsen	2022/6168
DS 12/202:	Søknad - Knutshø LVO - snødekt mark - Viøya - Unndalen - Olaf Solberg	2023/46
DS 13/202:	Delegert sak - Knutshø LVO - Flåman NR - motorisert ferdsel snødekt mark - Setaldalen 1179 - gbnr 345/2 - Bodil og Erik Hojem Garmager	2022/10720
DS 14/202:	Søknad - Torbudalen BVO - dispensasjon - snødekt mark - transport fra Skålvollen til Torbudalen etter 200423 - Torbudalen og Aursjøen hytteeierforening v/ Terje Erstad	2023/1229
DS 15/202:	Søknad - Torbudalen BVO - snødekt mark - transport til hytte - Aursjøvegen 2016 - Bjørn Magne Øverås	2022/3808
DS 16/202:	Delegert sak - Dovrefjell-Sunndalsfjella NP - 2023-2027 - motorisert ferdsel - snødekt mark - Skålvollen - Grynningdalen - Erik Bredesen	2022/11702
DS 17/202:	Delegert sak - Dovrefjell-Sunndalsfjella NP - Åmotan-Grøvdalen LVO - Torbudalen BVO - ervervskjøring / leiekjøring - 2023-26 - Sunndal kommune	2023/2288
DS 18/202:	Søknad - Knutshø LVO - snødekt mark - transport av saltstein og vedlikehold av saltautomater - Kvikne vestfjell beitelag	2023/2396
DS 19/202:	Delegert sak - Åmotsdalen LVO - motorferdsel på snødekt mark - 2023-2025 - Åmotsdalsvegen 830 - Johan Jensen	2023/1653
DS 20/202:	Søknad - Dalsida LVO - snødekt mark - Myrin - Kvitdalen - gbnr 156/1/112 - Per Arne Vorkinn	2022/12536
DS 21/202:	Delegert sak - Åmotan-Grøvdalen LVO - motorferdsel på snødekt mark - Åkersetra i Grødalen - gbnr 47/12/3 - Stein Roar Kolstø	2022/9220
DS 22/202:	Knutshø LVO - dispensasjon - motorferdsel - 2022 - 2025 - barmark - snødekt mark - transport fra Orkelbogen til Nedre Dølva og Støsetra - Verdich	2021/12032

DS 23/202:	Delegert sak - Torbudalen BVO - snødekt mark - transport til hytte - Aursjøvegen 1990 - Hege Samseth - Ole Andre Orvik	2022/4299
DS 24/202:	Delegert sak - Eikesdalsvatnet LVO - snødekt mark - kjøring av skiløyper - Ryssdalen - Trolltinden - Erstadbotten - Jondalsgrenda - Robin Holmes	2022/11185
DS 25/202:	Delegert sak - Dovrefjell-Sunndalsfjella NP - Åmotan-Grøvdalen LVO - Torbudalen BVO - snødekt mark - Langtjønnbua - Håkon Melkild	2022/10418
DS 26/202:	Søknad - Knutshø LVO - småfly - snødekt mark - Knutshø villreinutvalg	2023/30
DS 27/202:	Delegert sak - Dovrefjell-Sunndalsfjella NP - Torbudalen BTO - Åmotan-Grøvdalen LVO - snødekt mark - Raubergshytta - Kristiansund og Nordmøre Turistforening	2022/4720
DS 28/202:	Delegert sak - Åmotan-Grøvdalen LVO - snødekt mark - transport av utstyr og bagasje til Prestsetra gbnr 37/1 - Lars Bredesen - Bjørg Hoås	2019/1680
DS 29/202:	Delegert sak - Dovrefjell-Sunndalsfjella NP - Åmotan-Grøvdalen LVO - motorisert ferdsel på snødekt mark - Litjvassbua - Håkon Melkild	2022/10491
DS 30/202:	Jora LVO - motorisert ferdsel - snødekt mark - Svartdalen - gbnr 156/1/246 - Linda Haakenstad og Paul Magnar Haakenstad	2022/9505
DS 31/202:	Delegert vedtak - Åmotan-Grøvdalen LVO - motorisert ferdsel - snødekt mark - transport av materialer, utstyr og bagasje til Prestsetra gbnr 37/1 - Lars Bredesen - Bjørg Hoås	2021/878
DS 32/202:	Søknad - Dalsida LVO - snødekt mark - Myrin - Fjellveigen - Heimfjellet beitelag v/ Jo Mosenden	2022/12538
DS 33/202:	Dispensasjon - Dovrefjell-Sunndalsfjella NP - Hjerkin LVO m/BV barmark - organisert ferdsel - Jasper Blomme	2023/1251
DS 34/202:	Søknad - Dovrefjell-Sunndalsfjella NP - Dalsida LVO - oppføring av to vedkasser ved Salhøtjønnbue og Langtjønnbue - Lesja fjellstyre	2023/1273
DS 35/202:	Delegert sak - Dovrefjell-Sunndalsfjella NP - 2023-2027 - motorferdsel på snødekt mark - Sæterfjellet - Langglupen - Stølådalsoksli - Dovrevegen 2804 - Knut Olav Mellemsæter	2022/11623
DS 36/202:	Delegert sak - Dovrefjell-Sunndalsfjella NP - Åmotan-Grøvdalen LVO - Torbudalen BVO - ervervskjøring / leiekjøring - 2023-2026 - Sunndal kommune	2023/2288
DS 37/202:	Oversendelse av søknad - Knutshø LVO - snødekt mark - riving og gjenoppsetting av måsåbu - Lohnadalen - Arne Lohn	2023/2510
DS 38/202:	Oversendelse av søknad - Dovrefjell-Sunndalsfjella NP - snødekt mark - transport til Krokbekkhytta - Trøsaetervegen 990 - Hallvard Morken	2023/2407

DS 39/2023	Oversendelse av søknad - Knutshø LVO - snødekt mark - transport til hytte ved Lertjønna - Unndalsvegen 446 - Mona Kristin Hagen	2023/2456
DS 40/2023	Delegert sak- Dalsida LVO - snødekt mark - stikking av skiløype Fjellvegen til Gåsbu - Lesja Røde Kors hjelpekorps	2023/2122
DS 41/2023	Delegert sak - Knutshø LVO - 2023-2026 - snødekt mark - tilsyn og vedlikehold av utleiehytte - Elgsjøhytta - Vinstradalsvegen 1772 - Oppdal Jæger og Fiskarlag v/ Vidar Rise	2022/12156
DS 42/2023	Delegert sak - Knutshø LVO - Flåman NR - snødekt mark - Kvitdalen - Borkhussetran - gbnr 220/3/1 - Martin Nesseth Borkhus	2022/10293
DS 43/2023	Delegert sak - dispensasjon - Dovrefjell-Sunndalsfjella NP - Hjerkin LVO m/ BV - dispensasjon - 2023 - organiserte turer - Robert Haasmann	2022/9669
DS 44/2023	Oversendelse av søknad - Åmotan-Grøvdalen LVO - snødekt mark - transport til Dalasetra - Caroline J L Koht-Tøfte	2023/2438
DS 45/2023	Oversendelse av søknad - Åmotan-Grøvdalen LVO - snødekt mark - transport til bu på Nonsfjellet - Roy Andersen	2023/2442
DS 46/2023	Søknad - Knutshø LVO - snødekt mark - Moskaret - Gløtlægret - gbnr 56/1 - Stig Henrik Brennodden	2022/11989
DS 47/2023	Delegert sak - Dovrefjell-Sunndalsfjella NP - snødekt mark - Snøfjellstjønnvegen 229 - Tore Lauritzen	2023/378
DS 48/2023	Søknad - Dovrefjell-Sunndalsfjella NP - snødekt mark - Myrin - Strålsjøen - Rolf Bergseth	2022/12335

Saker til behandling

ST 5/2023	Dispensasjon - Knutshø LVO - restaurering og tilbygg til seterstue - Folldal - gbnr. 230/1/193 - Gløta - restaurering og tilbygg til seterstue - Stig Henrik Brennodden	2023/2448
ST 6/2023	Dispensasjon - Knutshø LVO - Folldal 130/6 - nedtaking og gjenoppsetting av måsåhus Lonadalen	2023/1661
ST 7/2023	Dovrefjell-Sunndalsfjella NP - dispensasjon - flerårig - fuglehundprøver - Fuglehundklubbenes Forbund	2023/1012
ST 8/2023	Åmotan-Grøvdalen LVO - Pålegg og varsel om dagmulkt - riving av eksisterende og oppsetting av ny gjeterbu gbnr 40/135 Reinåbua - riving ikke gjennomført - Magne Hammer	2022/5912
ST 9/2023	Sak - Fordeling av tildelte midler fra Miljødirektoratet 2023	2022/11378
ST 10/2023	Delegering til arbeidsutvalg - Sandgrovbotn-Mardalsbotn BVO - lokalisering av hensetingsplasser langs anleggsvegen og ny løe på Knutshovdsætra i Knutshø LVO	2023/3116



Arkivsaksnummer: 2021/9589-8

Saksbehandler: Carl Severin Bjurstedt

Dato: 20.03.2023

Utvalg	Utvalgssak	Møtedato
Dovrefjell nasjonalparkstyret	2/2023	27.03.2023

Saker til orientering - Dovrefjell nasjonalparkstyret - møte 27.03.2023

Innstilling fra forvalter

Det ble orientert om / drøftet følgende saker:

1. Forslag til utvidet vern i Drivdalen LVO og Knutshø LVO
2. Villreinfangsten på verdensarvlista
3. Virksomheten til Statens naturoppsyn Dovrefjell
4. Informasjonsrådgiverstilling og veggen videre
5. Forvaltningsplan og tiltaksplanarbeid
6. Brukerundersøkelsen
7. Kongsvoll startpunkt
8. Studietur i juni til Åndalsnes – Norsk Tindesenter

Dovrefjell nasjonalparkstyret tok sakene til orientering.

--- slutt på innstilling ---

Dokumenter i saken

Vedlegg

Saksopplysninger

1. Utvidet vern i Hjerkin / Kongsvoll / Drivdalen LVO

Seniorrådgiver Inge Hafstad, Statsforvalteren i Trøndelag orienterer

2. Villreinfangsten på verdensarvlista

Prosjektleder Trond Stensby orienterer

3. Virksomheten til Statens naturoppsyn Dovrefjell

SNO vil gi en kort orientering om arbeidet siden forrige møte.

4. Informasjonsrådgiverrollen og vegen videre

Informasjonsrådgiver Martine Hårstad orienterer

5. Forvaltningsplan og tiltaksplanarbeid

Forvalter Bernhard Svendsgard orienterer om status

6. Brukerundersøkelsen

Forvalter Gunhild Sem orienterer

7. Kongsvoll startpunkt

Forvalter Carl S. Bjurstedt orienterer etter møte / befarings med Bane NOR

8. Studietur i juni til Åndalsnes – Norsk Tindesenter

Saman med styremøte 5.-6. juni, Styreleder Ola Husa Risan orienterer.

Vurdering

Sakene legges fram til orientering og eventuell drøfting.

Ellers legges saken fram uten innstilling ut over at orienteringssakene foreslås tatt til orientering.

Styret gir signaler til forvalterne om videre arbeid der det er aktuelt.

ST 3/2023 Referatsaker

Forvalters innstilling

Dovrefjell nasjonalparkstyre tar referatsakene 1-6/2023 til etterretning.

Saker til referat

- RS 1/2022 Regulering av ferdsel og andre aktiviteter i eksisterende verneområder
- RS 2/2022 Overtredelsesgebyr ...
- RS 3/2022 Oversendelse av klagesak - omgjøring av fire tillatelser - Dovrefjell-Sunndalsfjella NP - barmark - Snøfjellstjønnevegen 704 - kopi av brev til SFTL
- RS 4/2022 Vedtak - Torbudalen BVO - detaljplan for miljø og landskap - ombygging av bekkeinntak i Skarvdalselva - Aura Kraftverk - Statkraft Energi AS
- RS 5/2022 Vedtak i klagesak - Dalsida LVO - riving av eksisterende bu - oppføring av ny hytte og uthus gbnr 57/3 - Motterudholet - Margith og Magne Sveen
- RS 6/2022 Søknad - Torbudalen BVO - dispensasjon - snødekt mark - transport fra Skålvollen til Torbudalen etter 200423 - Torbudalen og Aursjøen hytteeierforening v/ Terje Erstad

ST 4/2023 Delegerte saker til referat

Forvalters innstilling

Dovrefjell nasjonalparkstyre tar refererte delegerte saker 1-48/2023 til etterretning.

Delegerte saker til referat.

- | | | |
|-----------|---|------------|
| DS 1/2023 | Delegert sak - Dovrefjell-Sunndalsfjella NP - Jora LVO - dispensasjon - motorferdsel - 2023 - 2026 - snødekt mark - transport til seter ved Veslestrålsjøen - Steinar Sørungård | 2023/1133 |
| DS 2/2023 | Delegert sak - Dovrefjell-Sunndalsfjella NP - Nordre Snøfjell tjørn NR - snødekt mark - transport til hytte - Snøfjellstjønnevegen 550 - Heidi Håker | 2023/1576 |
| DS 3/2023 | Delegert sak - Dovrefjell-Sunndalsfjella NP - snødekt mark - Kolla - Kongsvold - Un Oeil sur la Nature - | 2023/278 |
| DS 4/2023 | Delegert sak - Knutshø LVO - snødekt mark - transport til seter - Vesl-Marsjøen - Jul Arne Sinnerud | 2023/1076 |
| DS 5/2023 | Delegert sak - Åmotan-Grøvdalen LVO - snødekt mark - Geitådalen - Falesetra 29/1 - Marit Hoem Fahle | 2022/11701 |
| DS 6/2023 | Delegert sak - dispensasjon - Dovrefjell- Sunndalsfjella NP - 2023 - drone - fotografering for naturprogram - LIGHT & SHADOW - Petra Löttker | 2023/1428 |

DS 7/2023	Delegert sak - Dovrefjell-Sunndalsfjella NP - snødekt mark - transport av ved og byggematerialer - restaurering av tak på naust - Ivar Magne Gravem	2023/2207
DS 8/2023	Delegert sak - Knutshø LVO - 2023-2028 - motorisert ferdsel på snødekt mark - Veslorkelsjøvegen 1107 gbnr. 291/1 - Knut Gorseth	2022/11540
DS 9/2023	Oversendelse av søknad - Knutshø LVO - snødekt mark - transport av materialer - restaurering av Olabu - gbnr 230/1/173 - Astri Normann - Aslak Kristiansen	2021/11970
DS 10/2023	Søknad - Dovrefjell-Sunndalsfjella NP - Knutshø LVO - snødekt mark - oppgraderingsarbeid på telekommunikasjonsmast - Allmannberget - UBConnect AS	2023/2672
DS 11/2023	Delegert sak - Dovrefjell-Sunndalsfjella NP - snødekt mark - Snøheimvegen 554 - Nygardebua - Einhovlingen - gbnr 87/1/285 - Kjell Tore Israelsen	2022/6168
DS 12/2023	Søknad - Knutshø LVO - snødekt mark - Viøya - Unndalen - Olaf Solberg	2023/46
DS 13/2023	Delegert sak - Knutshø LVO - Flåman NR - motorisert ferdsel snødekt mark - Setaldalen 1179 - gbnr 345/2 - Bodil og Erik Hojem Garmager	2022/10720
DS 14/2023	Søknad - Torbudalen BVO - dispensasjon - snødekt mark - transport fra Skålvollen til Torbudalen etter 200423 - Torbudalen og Aursjøen hytteeierforening v/ Terje Erstad	2023/1229
DS 15/2023	Søknad - Torbudalen BVO - snødekt mark - transport til hytte - Aursjøvegen 2016 - Bjørn Magne Øverås	2022/3808
DS 16/2023	Delegert sak - Dovrefjell-Sunndalsfjella NP - 2023-2027 - motorisert ferdsel - snødekt mark - Skålvollen - Grynningdalen - Erik Bredesen	2022/11702
DS 17/2023	Delegert sak - Dovrefjell-Sunndalsfjella NP - Åmotan-Grøvdalen LVO - Torbudalen BVO - ervervskjøring / leiekjøring - 2023-26 - Sunndal kommune	2023/2288
DS 18/2023	Søknad - Knutshø LVO - snødekt mark - transport av saltstein og vedlikehold av saltautomater - Kvikne vestfjell beitelag	2023/2396
DS 19/2023	Delegert sak - Åmotsdalen LVO - motorferdsel på snødekt mark - 2023-2025 - Åmotsdalsvegen 830 - Johan Jensen	2023/1653
DS 20/2023	Søknad - Dalsida LVO - snødekt mark - Myrin - Kvitdalen - gbnr 156/1/112 - Per Arne Vorkinn	2022/12536

DS 21/2023	Delegert sak - Åmotan-Grøvdalen LVO - motorferdsel på snødekt mark - Åkersetra i Grøvdalen - gbnr 47/12/3 - Stein Roar Kolstø	2022/9220
DS 22/2023	Knutshø LVO - dispensasjon - motorferdsel - 2022 - 2025 - barmark - snødekt mark - transport fra Orkelbogen til Nedre Dølva og Støsetra - Verdich	2021/12032
DS 23/2023	Delegert sak - Torbudalen BVO - snødekt mark - transport til hytte - Aursjøvegen 1990 - Hege Samseth - Ole Andre Orvik	2022/4299
DS 24/2023	Delegert sak - Eikesdalsvatnet LVO - snødekt mark - kjøring av skiløyper - Ryssdalen - Trolltinden - Erstadbotten - Jondalsgrenda - Robin Holmes	2022/11185
DS 25/2023	Delegert sak - Dovrefjell-Sunndalsfjella NP - Åmotan-Grøvdalen LVO - Torbudalen BVO - snødekt mark - Langtjønnebua - Håkon Melkild	2022/10418
DS 26/2023	Søknad - Knutshø LVO - småfly - snødekt mark - Knutshø villreinutvalg	2023/30
DS 27/2023	Delegert sak - Dovrefjell-Sunndalsfjella NP - Torbudalen BTO - Åmotan-Grøvdalen LVO - snødekt mark - Raubergshytta - Kristiansund og Nordmøre Turistforening	2022/4720
DS 28/2023	Delegert sak - Åmotan-Grøvdalen LVO - snødekt mark - transport av utstyr og bagasje til Prestsetra gbnr 37/1 - Lars Bredesen - Bjørg Hoås	2019/1680
DS 29/2023	Delegert sak - Dovrefjell-Sunndalsfjella NP - Åmotan-Grøvdalen LVO - motorisert ferdse på snødekt mark - Litjvassbua - Håkon Melkild	2022/10491
DS 30/2023	Jora LVO - motorisert ferdse - snødekt mark - Svartdalen - gbnr 156/1/246 - Linda Haakenstad og Paul Magnar Haakenstad	2022/9505
DS 31/2023	Delegert vedtak - Åmotan-Grøvdalen LVO - motorisert ferdse - snødekt mark - transport av materialer, utstyr og bagasje til Prestsetra gbnr 37/1 - Lars Bredesen - Bjørg Hoås	2021/878
DS 32/2023	Søknad - Dalsida LVO - snødekt mark - Myrin - Fjellveigen - Heimfjellet beitelag v/ Jo Mosenden	2022/12538
DS 33/2023	Dispensasjon - Dovrefjell-Sunndalsfjella NP - Hjerkin LVO m/BV barmark - organisert ferdse - Jasper Blomme	2023/1251
DS 34/2023	Søknad - Dovrefjell-Sunndalsfjella NP - Dalsida LVO - oppføring av to vedkasser ved Salhøtjønnebua og Langtjønnebua - Lesja fjellstyre	2023/1273
DS 35/2023	Delegert sak - Dovrefjell-Sunndalsfjella NP - 2023-2027 - motorferdsel på snødekt mark - Sæterfjellet - Langglupen - Stølådalsoksli - Dovrevegen 2804 - Knut Olav Mellemsæter	2022/11623

DS 36/2023	Delegert sak - Dovrefjell-Sunndalsfjella NP - Åmotan-Grøvdalen LVO - Torbudalen BVO - ervervskjøring / leiekjøring - 2023-2026 - Sunndal kommune	2023/2288
DS 37/2023	Oversendelse av søknad - Knutshø LVO - snødekt mark - riving og gjenoppsetting av måsåbu - Lohnadalen - Arne Lohn	2023/2510
DS 38/2023	Oversendelse av søknad - Dovrefjell-Sunndalsfjella NP - snødekt mark - transport til Krokbeekhytta - Trøasætervegen 990 - Hallvard Morken	2023/2407
DS 39/2023	Oversendelse av søknad - Knutshø LVO - snødekt mark - transport til hytte ved Lertjønna - Unndalsvegen 446 - Mona Kristin Hagen	2023/2456
DS 40/2023	Delegert sak- Dalsida LVO - snødekt mark - stikking av skiløype Fjellvegen til Gåsbu - Lesja Røde Kors hjelpekorps	2023/2122
DS 41/2023	Delegert sak - Knutshø LVO - 2023-2026 - snødekt mark - tilsyn og vedlikehold av utleiehytte - Elgsjøhytta - Vinstradalsvegen 1772 - Oppdal Jæger og Fiskarlag v/ Vidar Rise	2022/12156
DS 42/2023	Delegert sak - Knutshø LVO - Flåman NR - snødekt mark - Kvitdalen - Borkhussetran - gbnr 220/3/1 - Martin Nesseth Borkhus	2022/10293
DS 43/2023	Delegert sak - dispensasjon - Dovrefjell-Sunndalsfjella NP - Hjerkin LVO m/ BV - dispensasjon - 2023 - organiserte turer - Robert Haasmann	2022/9669
DS 44/2023	Oversendelse av søknad - Åmotan-Grøvdalen LVO - snødekt mark - transport til Dalasetra - Caroline J L Koht-Tøfte	2023/2438
DS 45/2023	Oversendelse av søknad - Åmotan-Grøvdalen LVO - snødekt mark - transport til bu på Nonsfjellet - Roy Andersen	2023/2442
DS 46/2023	Søknad - Knutshø LVO - snødekt mark - Moskaret - Gløtlægret - gbnr 56/1 - Stig Henrik Brennodden	2022/11989
DS 47/2023	Delegert sak - Dovrefjell-Sunndalsfjella NP - snødekt mark - Snøfjellstjønnevegen 229 - Tore Lauritzen	2023/378
DS 48/2023	Søknad - Dovrefjell-Sunndalsfjella NP - snødekt mark - Myrin - Strålsjøen - Rolf Bergseth	2022/12335



Arkivsaksnummer: 2023/2448-3

Saksbehandler: Gunhild Kirsti Sem

Dato: 14.03.2023

Utvalg	Utvalgssak	Møtedato
Dovrefjell nasjonalparkstyret	5/2023	27.03.2023

Dispensasjon - Knutshø LVO - restaurering og tilbygg til seterstue - Folldal - gbnr. 230/1/193 - Gløta - restaurering og tilbygg til seterstue - Stig Henrik Brennodden

Innstilling fra forvalter

Dovrefjell nasjonalparkstyret vedtar:

1. Søknad fra Stig Henrik Brennodden tilbygg til seterstue godkjennes.
2. Ordinært vedlikehold kan utføres uten søknad

Ordinært vedlikehold er ikke søknadspliktig, jf. forvalters vurdering.

Det blir satt slike vilkår:

1. Overskytende materialer leveres til godkjent mottak/bruk utenfor Knutshø landskapsvernområde. Rent trevirke kan brukes til ved på stedet.
2. Til kledning av fasader skal det brukes tre som materiale.
3. Fargebruk som ikke bryter med omgivelsene, i en halvmørk brunfarget skala, skal brukes.
4. Frist for gjennomføring blir satt til 27.03.2026.
5. Bilder fra fire kanter av bua, etter at vedlikeholdsarbeider og tilbygg er gjennomført, sendes nasjonalparkstyret når tiltaket er avsluttet.

Vedtaket hjemles i verneforskrift for Knutshø landskapsvernområde, §§ 2 og 3.1.1-3, samt forvaltningsplanen for de store verneområdene på Dovrefjell.

--- slutt på innstilling ---

Dokumenter i saken

Vedlegg:

Saksopplysninger

Folldal kommune har oversendt sak som gjelder restaurering og tilbygg til seterestue på Gløtsætra ved Gløtlægret gbnr. 230/1/193 i Folldal kommune for behandling etter verneforskrift. Seterstua ligger i Knutshø LVO:

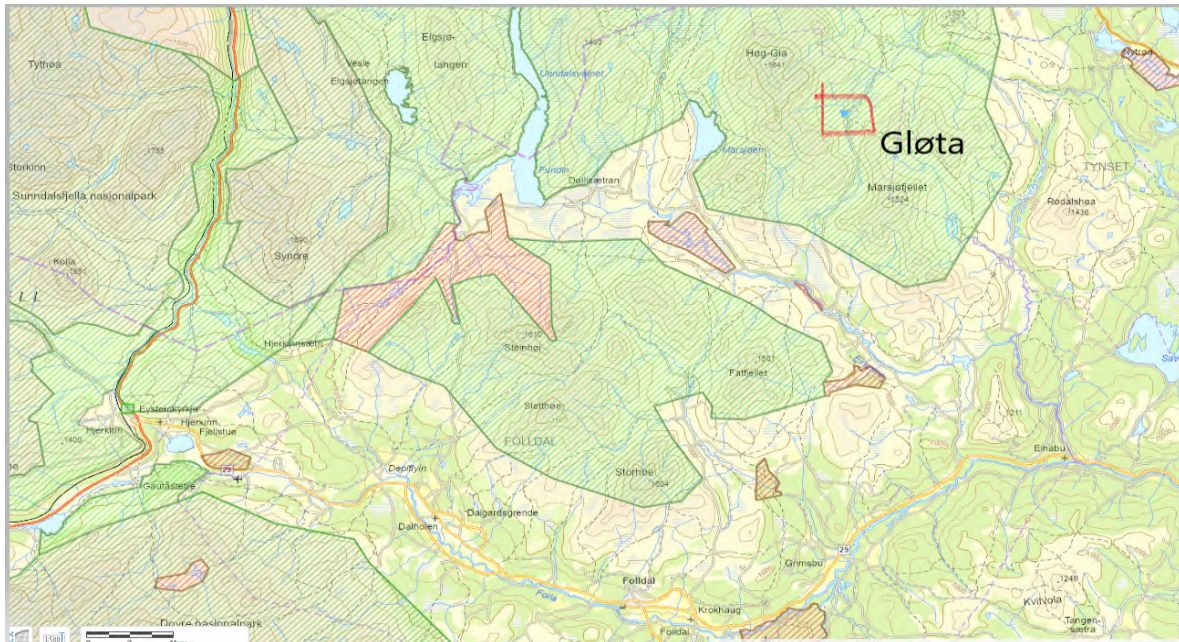

Fig. 1. Kart over området

Det søkes om å få restaurere bua og oppføre tilbygg. Seterstua var i så dårlig forfatning at det var helt nødvendig med restaurering for videre bruk.

Tilbygget er på 7,2 m². Eksisterende bygg er på 53 m². Setra er knytta til landbruksdrifta til gården gjennom at søkers sauer beiter på utmark i området. Setra brukes som husvær i forbindelse med tilsyn av dyra ukentlig gjennom barmarksperioden (juni til november). Bygget har langvarig tilknytning til gården. Det går veg frem til setra.

Tilbygget det søkes om anses som nødvendig for å huse gjeterhunder, samt lagringsrom for våte og møkkete klær/sko. Ifølge situasjonstegningene ser vi at tilbygget også skal huse et toalett.

I følge oversendelsesbrev fra kommunen vises det til en uttalelse fra Folldal fjellstyre (vi har ikke tilgang til dette brevet) hvor det fremgår at bygget allerede er revet. Videre er vi gjort kjent med at materialene er fraktet ut av området for utføring av arbeid under tak.



Fig. 2: Flyfoto over setertunet



Fig. 3: Oversiktsbilde over setertunet



Fig. 4: Fasadetegning med påbygg

Kvalitetsnorm for villrein – kartfortellinger

Kvalitetsnorm for villrein ble vedtatt sommeren 2020, og klassifisering av de ti nasjonale villreinområdene etter kvalitetsnormen ble publisert i april 2022. Snøhetta ble ikke klassifisert som godkjent etter målene i kvalitetsnormen. Formålet med kvalitetsnormen er å beskrive tilstanden til villreinen i hvert av våre 24 villreinområder. Kartgrunnlaget for Snøhetta er tilgjengeliggjort på

I forbindelse med arbeidet med kvalitetsnormen ble det kartlagt fokusområder med influensområder for blant annet Knutshøområdet. Fokusområder er områder hvor der er, eller mistenker at det kan bli utfordringer for villreinen som skyldes arealinngrep og menneskelig aktivitet. Områder som reinen mister eller får redusert tilgang til som følge av redusert bruk av trekkpassasjer, er gitt navnet influensområder. Området hvor Gløta/Gløtsætra er lokalisert er klassifisert som et fokusområde, KN14 Savalen.

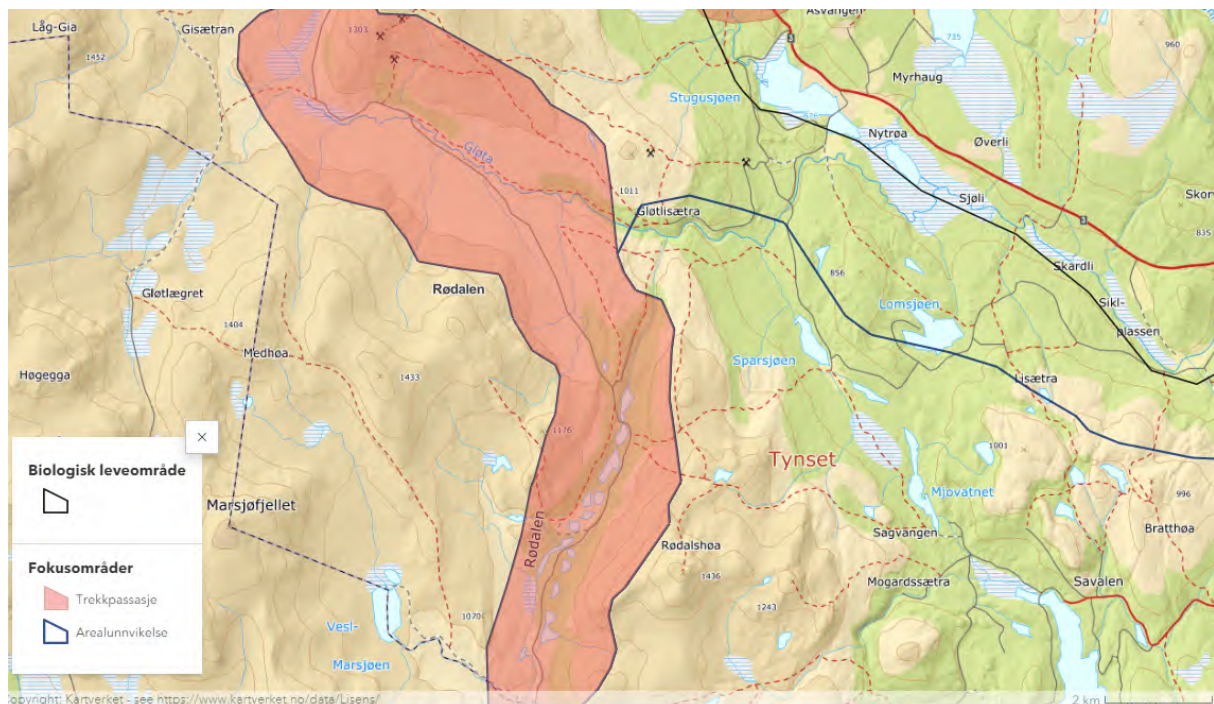

Fig. Viser fokusområdet KN13b (Rødt) – Rødalen – og KN14 Savalen. Gløta/Glølægret ligger innenfor KN14.

Verneformål – forskrift

Forskrift for Knutshø landskapsvernområde:

«Formålet med opprettelsen av Knutshø landskapsvernområde er å ta vare på et sammenhengende høgfjellsområde med leveområdene til villreinen i Knutshø, og et

særpreget natur- og kulturlandskap med tilhørende planteliv, dyreliv, landskapsformer og kulturmiljø.»

Verneforskriftens § 1.1.2 sier:

«Bestemmelsene i pkt. 1.1 er ikke til hinder for:

a) Vedlikehold av eksisterende bygninger, vegger, øvrige anlegg, gjerder o.l. Alt vedlikeholdsarbeid på bygninger skal ta utgangspunkt i tradisjonell byggeskikk. Arbeidet skal ikke medføre endringer av størrelsen eller fasade på bygningen.»

Verneforskriftens § 3.1.3 sier:

«Forvaltningsmyndigheten kan gi tillatelse til:

- a) Oppføring av nye bygninger til landbruksvirksomhet og som ikke er i strid med verneformålet.
- b) Ombygging og restaurering av eksisterende bygninger.
- c) Tilbygg til eksisterende bygninger.
- d) Gjenoppføring av bygninger som går tapt ved brann eller naturskade.
- e) Gjenopptakelse av jordbruksdrift på nedlagte setervoller.
- f) Riving av gammel seterbebyggelse.

...»

Forvaltningsplan

Kapittel 4.5.2

Det er ikke tillatt med annen bygge- og anleggsvirksomhet enn det som er direkte knyttet til landbruk, jf. plan- og bygningslovens definisjon. Det vil ikke være tillatt å oppføre fritidsboliger, eller hytter for utleie.

Forvaltningsplanen sier følgende om vedlikehold av bygninger i verneområdene: *Verneforskriften åpner for vedlikehold av eksisterende bygninger. Med vedlikehold forstås mindre tiltak som opprusting av teknisk og funksjonell standard slik som taktekking, etterisolering, montering av nye vinduer med mer. Utgangspunktet for vedlikehold av seterbygninger, buer, naust og hytter må være at nødvendige arbeider skal skje i samsvar med tradisjonell byggeskikk, og at reparasjoner er å foretrekke framfor hele utskiftninger der dette er mulig. Vedlikehold slik det er beskrevet ovenfor trenger ikke tillatelse fra forvaltningsmyndigheten.*

Vedlikehold i samsvar med tradisjonell byggeskikk innebærer at det skal benyttes materialer og farger som er i samsvar med eksisterende bygningsmiljø. Bygningens ytre uttrykk (eksteriør) bør i minst mulig grad endres. I tilfeller hvor det er aktuelt å legge nytt torvtak, og det skal tas torv i verneområdet, må det søkes om tillatelse etter verneforskriftens § 4.

I enkelte tilfeller kan det være tvil om hvorvidt et tiltak defineres som vedlikehold eller nybygg. Typisk er tilfeller hvor forfallet ha gått så langt at bygningen ikke lenger har funksjon som husvære. I slike tilfeller vil en helhetsvurdering legges til grunn, hvor takets tilstand vil være av stor betydning. Hvis taket er intakt, bør bygningen etter forvaltningsmyndighetens oppfatning kunne vedlikeholdes i henhold til vernebestemmelsene.

Dersom bygningen ikke lenger kan defineres som en bygning med tak, vil planer om restaurering betraktes som nybygg og behandles etter verneforskriftens § 4. Bygningens betydning for helhetsinntrykket av bygningsmiljøet, bør vektlegges ved spørsmål om gjenoppføring.

Uttalelser

Folldal kommune sendte før sin behandling saken til uttalelse hos flere parter og fikk slike tilbakemeldinger:

Innlandet fylkeskommune har ikke planfaglige merknader, men mener at ut fra tiltakets art, omfang og beligghenhet er tiltaket akseptabelt ut fra hensynet til villreinen og dens arealbruk.

Fylkeskommunen har ingen vesentlige kulturminnefaglige merknader til saken utover aktsomhetsplikten knyttet til automatisk fredete kulturminner.

Statsforvalteren i Innlandet kan ikke se at vesentlige regionale eller nasjonale interesser innenfor deres fagområder blir berørt så lenge tilbygget på 7m² kun skal brukes til lager og ikke øker overnattingskapasiteten. Statsforvalteren har derfor ingen vesentlige merknader.

Folldal fjellstyre har ingen innvendinger til arbeidet, men påpeker at søknaden burde vært oversendt før rivingsarbeidet ble igangsatt.

Villreinnemnda for Snøhetta og Knutshø

Bygningen benyttes til næring. Det søkes om en relativt liten økning av bygningsarealet. Utvidelsen skal benyttes til oppholdssted for hund, klær, sko etc. Ut fra sakspapirene ser det ikke ut til at det legges opp til utvidelse av overnattingskapasitet. Villreinnemnda har med andre ord ingen vesentlige merknader til saken.

Vurdering

Ordinært vedlikehold, som ikke medfører endringer i byggets eksteriør og funksjon, er ikke søknadspliktig etter verneforskriften. Det fremgår av søknaden at bygningen var så dårlig at det var helt nødvendig med restaurering for videre bruk. Forvaltningspraksis tilsier at dersom et bygg har tak, så kan ordinært vedlikehold utføres uten søknad. Dersom taket ikke er intakt, så må vedlikehold behandles som søknad om nybygg. I og med at bygget er tatt ned har vi ikke informasjon om bygningens og takets beskaffenhet.

Ordinært vedlikehold etter verneforskriftens §1.2 bokstav a) kan gjøres uten søknad. Dersom byggearbeidene viser seg å bli definert som nybygg som påkrevder riving av gammel seterbebyggelse, så må saken behandles etter verneforskriftens §1.3 bokstav b) og f) og forvaltningsplanens kap. 4.5.2. I og med at det her er snakk om seterbu som er viktig i landbruksdrifta, er det noe man kan gi tillatelse til innenfor rammene av verneforskrift og forvaltningplan.

I og med at seterstua er knyttet til landbruksdrifta på gården, kan nasjonalparkstyret akseptere at bygget er tatt ned for restaurering i hall, men påpeker at tiltaket burde vært omsøkt før dette arbeidet ble påbegynt.

Forvalter vil påpeke at vedlikeholdsarbeid på et bygg som har forfalt i så stor grad, vil kreve god kunnskap om restaurering av gamle bygninger. I vedlikeholdsarbeidet bør det brukes mest mulig av opprinnelige materialer, nye materialer må ha tilsvarende utforming, taket skal ha lik utforming og nye vinduer/dør må ha samme utforming som den opprinnelige for at søknadsplikt ikke skal utløses. Med andre ord krevende å drive ordinært vedlikehold som ikke vil gå utover rammene verneforskriften setter for dette.

Tilbygget som er omsøkt vil være av begrenset karakter, fra 53 m² til 60,2 som tilsvarer en økning på 13,5 %. Forvaltningsmyndigheten kan gi tillatelse til tilbygg til eksisterende bygninger, jf. verneforskrift § 1.3 bokstav c) og 6.7.6 i forvaltningsplanen. Tilbygget skal romme lagerrom og bad, og vurderes ikke å medføre økt overnattingskapasitet eller endret

ferdselsmønster i området. Ingen av partene som har hatt saken til uttalelse hatt vesentlige merknader til tilbygget.

Søknaden innebærer restaurering og tilbygg. Bygget er allerede revet og er under arbeid. Endringene og tilbygget oppfattes likevel av forvalter til å ligge innenfor det verneforskrift og forvaltningsplan aksepterer og vil etter forvalters vurdering ikke gi vesentlige virkninger på landskapets art og karakter. Forvalter anbefaler at det gis tillatelse til dette som omsøkt.

Oppsummering

- Tilbygg på 7,2 m² godkjennes.
- Ordinært vedlikehold (jf vurderingene ovenfor) kan utføres uten søknad.



Arkivsaksnummer: 2023/1661-2

Saksbehandler: Bernhard Svendsgard

Dato: 15.03.2023

Utvalg	Utvalgssak	Møtedato
Dovrefjell nasjonalparkstyret	6/2023	27.03.2023

Dispensasjon - Knutshø LVO - Folldal 130/6 - nedtaking og gjenoppsetting av måsåhus Lonadalen

Innstilling fra forvalter

Dovrefjell nasjonalparkstyret vedtar:

1. Søknad fra Arne Lohn om riving og gjenoppsetting av bu i Lonadalen godkjennes.

Det blir satt slike vilkår:

1. Bua skal ha følgende utvendige mål: 380 cm x 260 cm, dvs maksimal BYA 9,9 m². Maksimal mønehøyde skal være 250 cm, maksimal rafthøyde skal være 200 cm. Dør- og vindusplassering skal være iht skisse gjengitt i saksopplysningene.
2. Overskytende materialer leveres til godkjent mottak/bruk utenfor Knutshø landskapsvernområde. Rent trevirke kan brukes til ved på stedet.
3. Til kledning av fasader skal det brukes tre som materiale.
4. Fargebruk som ikke bryter med omgivelsene, i en halvmørk brunfarget skala, skal brukes.
5. Inn- og uttransport av materialer/avfall skal skje på vinterføre eller med helikopter.
6. Frist for gjennomføring blir satt til 27.03.2026.
7. Bilder fra fire kanter av bua sendes nasjonalparkstyret når tiltaket er avsluttet.

Vedtaket hjemles i verneforskrift for Knutshø landskapsvernområde, § 3.1.1-3, samt forvaltningsplanen for de store verneområdene på Dovrefjell.

--- slutt på innstilling ---

Dokumenter i saken

Vedlegg:

- 1 Til uttalelse - dispensasjon - Folldal 130/6 - nedtaking og gjenoppsetting av Mosebu

Saksopplysninger

Arne Lohn fra Folldal søker om dispensasjon for gnr/bnr. 130/6 i Folldal kommune. Søknaden gjelder nedtaking av et lafta måsåhus og oppføring av en ny bu i reisverk i samme størrelse, form og på samme sted.

HØYDE RAFT CA 200 cm
HØYDE MØNE CA 250 cm
ALLE MÅL UTV.

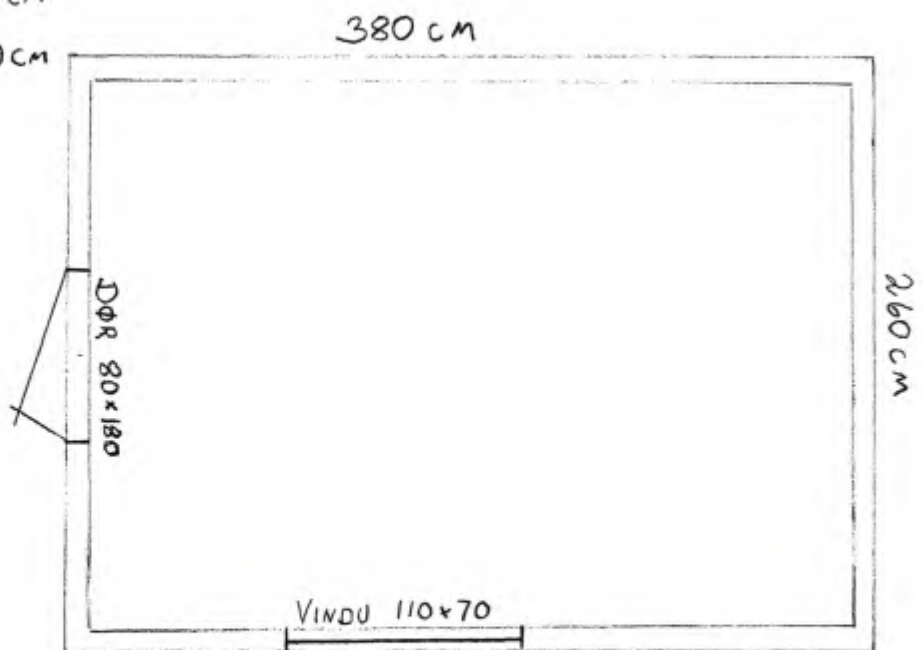

MÅSSÅBU LOHMADALEN
TILHØRENDE 130-6
3. JAN. 2023 ARNE LOHN.

Skisse av ny bu.

Tømmerveggene har over tid absorbert mye fuktighet og tiltakshaver ønsker å erstatte laftabua med ei bu i reisverk. Ifølge søker er det målt jevnt over 23 % fuktighet i tømmeret. Søker har muntlig meddelt at bua er preget av sopp, både innvendig og utvendig. Tømmeret må derfor høvles ned og tørkes, før en med visshet kan si at materialene kan brukes opp igjen.

Søker skriver at han har vurdert flere måter å redde bua på, men ser ikke annen utvei enn å erstatte den med ei bu i reisverk. Den står værutsatt til i åpent fjellterreng. Bua ligger cirka 300 meter innenfor grensen for Knutshø landskapsvernområde.

Bua ligger i utkanten av et område med en del aktivitet av gps-merket rein og klart innenfor de arealene som er brukt av reinen.

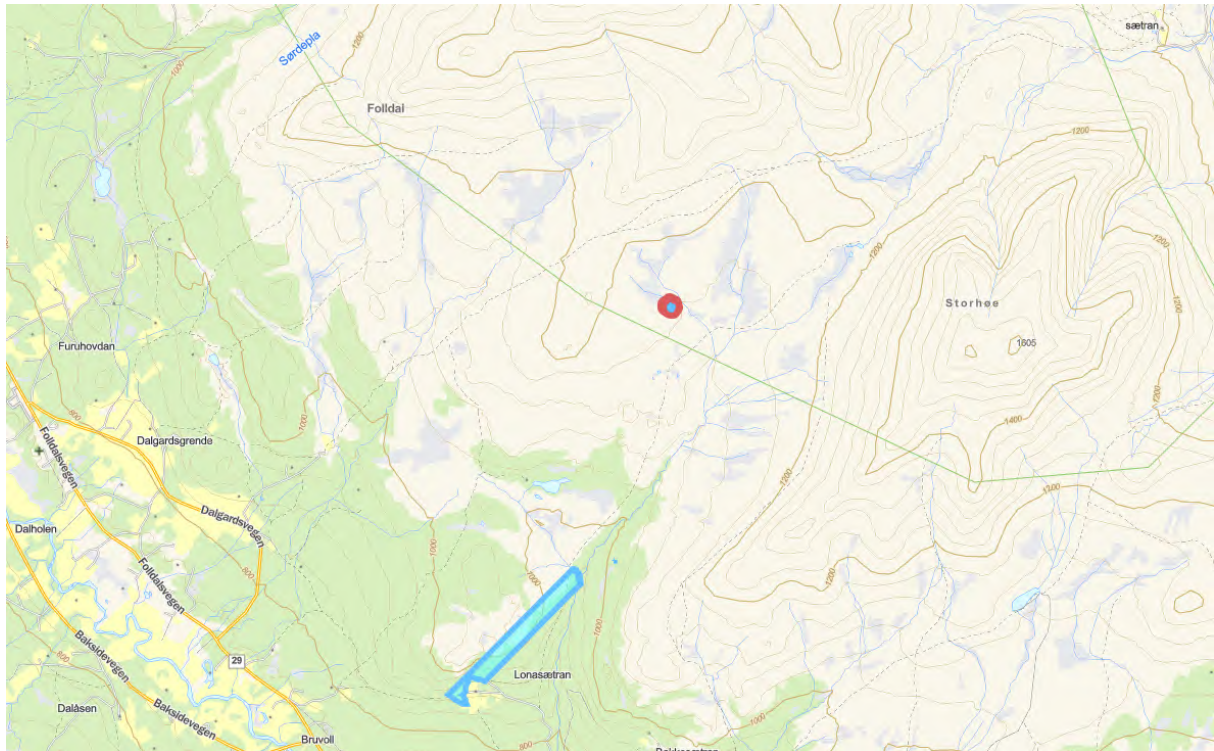

Statsforvalteren i Innlandet sier følgende i sin uttalelse til Folldal kommune:

Statsforvalteren har vurdert saken. Hytta ligger inne i nasjonalt villreinområde og Knutshø landskapsvernområde. Det er ikke gjort rede for noe landbruksformål ved bygget, og saken må derfor behandles som en ordinær søknad om dispensasjon for fritidsformål. Det er ikke gjort rede for historikken til hytta, og ut fra bildene ser den ut til å være «ny» sammenlikna med tilsvarende saker om buer i fjellet. Søker argumenter at konstruksjonen ikke fungerer med værforholda der den står. Bildene som følger viser fukt, men ikke råteskader.

Generelt pleier vi ikke å sette oss i mot at forfalne bygninger rives og erstattes med nye bygg med tilsvarende størrelse og funksjon i disse områdene. Her ser det ut til at det tidligere er gjort et dårlig valg av konstruksjon. Når det ikke er alder og irreversible skader som ligger til grunn, meiner

Statsforvalteren at det primært bør gjøres ei ny vurdering på om hytta kan sikres med kledning og tørkes opp. Transportbehov og graden av forstyrrelse ved gjennomføring av tiltak må også vurderes.

Vi forutsetter også at tiltak gjennomføres på vinterføre eller ved helikoptertransport i perioder uten villrein i området.

Ut over dette ser det ikke ut til at vesentlige regionale eller nasjonale interesser innafor våre fagområder blir berørt. Vi har derfor ingen ytterligere merknader.

Villreinnemnda for Snøhetta og Knutshø mener at det primært bør gjøres ei ny vurdering om hytta kan sikres med kledning og tørkes opp. Transportbehov og graden av forstyrrelse ved gjennomføring av tiltak må også vurderes. Vi forutsetter også at tiltak gjennomføres på vinterføre eller ved helikoptertransport i perioder uten villrein i området.

Det er ikke mottatt uttalelser fra andre høringsinstanser.

Hjemmelsgrunnlag

Delegering

Byggesaker behandles av styret.

Verneformål – forskrift

Forskrift for Knutshø landskapsvernområde:

«Formålet med opprettelsen av Knutshø landskapsvernområde er å ta vare på et sammenhengende høgfjellsområde med leveområdene til villreinen i Knutshø, og et særpreget natur- og kulturlandskap med tilhørende planteliv, dyreliv, landskapsformer og kulturmiljø.»

Verneforskriftens § 3.1.3 sier:

«Forvaltningsmyndigheten kan gi tillatelse til:

- a) *Oppføring av nye bygninger til landbruksvirksomhet og som ikke er i strid med verneformålet.*
 - b) *Ombygging og restaurering av eksisterende bygninger.*
 - c) *Tilbygg til eksisterende bygninger.*
 - d) *Gjenoppføring av bygninger som går tapt ved brann eller naturskade.*
 - e) *Gjenopptakelse av jordbruksdrift på nedlagte setervoller.*
 - f) *Riving av gammel seterbebyggelse.*
- ...»*

Forvaltningsplan

Forvaltningsplanen sier følgende om vedlikehold av bygninger i verneområdene:

6.7.2 Retningslinjer og tiltak

Felles retningslinjer for bygninger i verneområdene

- a) Ordinære vedlikeholdsarbeider på eksisterende bygninger kan gjennomføres uten at planene forelegges forvaltningsmyndigheten.
- b) Uttak av torv til tak er søknadspliktig og behandles etter verneforskriftens § 4.
- c) Tillatelse til gjenoppføring av bygninger som går tapt ved brann eller naturskade kan påregnes gitt. Flytting av bygninger som en følge av naturskade skal vurderes særskilt ved hvert enkelt tilfelle, og skal ikke være i strid med verneformålet.
- d) Byggetiltak som er påkrevd for å tilfredsstille nye krav i medhold av annet lovverk skal vurderes imøtekommet, så lenge det ikke kommer i strid med verneformålet. Forvaltningsmyndigheten kan stille vilkår til eventuell dispensasjon.
- e) Tiltak skal gjennomføres i tråd med tradisjonell byggeskikk i området. Det skal nyttes materialer og farger som ikke skiller seg ut fra omgivelsene.

Vurdering

Vurderingene i forvaltningsplanen for denne type saker tilfredsstillende vurdering etter naturmangfoldloven §§ 8-12.

Den omsøkte bygningen er relativt ny og det knytter seg ikke kulturminneverdier til bygningen.

Bua er opprinnelig av en slik standard at ordinært vedlikehold ville opprettholde god nok bokvalitet i lang tid framover. Når bua likevel har blitt sterkt preget av fukt og sopp, så kan dette defineres som en form for naturskade. Verneforskrift og forvaltningsplan åpner for at bygninger kan gjenoppføres på dette grunnlaget.

Tiltakshaver søker om å få sette opp en reisverkbygning på samme størrelse og med samme utforming, men i reisverk. Søknaden innebærer derfor ikke endringer i overnattingskapasitet eller bruksmønster.

Statsforvalteren i Innlandet og Villreinnemnda anbefaler at det gjøres nye vurderinger omkring nødvendigheten av å rive og sette opp ny bu. Forvalter har forståelse for at tømmeret må tas ned og høvles før en kan si noe om evt gjenbruk av materialer. Slike undersøkelser kan ikke gjøres på stedet.

For verneformålet og verneverdiene vil det ikke ha større konsekvenser om en gir tillatelse til gjenoppsetting av ny reisverkbu, enn om en setter krav til at bua tas ned, tørkes/høvles og settes opp på nytt.

Forvalter anbefaler derfor at det gis tillatelse til riving og gjenoppsetting av ny reisverkbu med samme størrelse og utforming.

Oppsummering:

- Eksisterende bu har ikke kulturminneverdier.
- Materialene på eksisterende bu er sterkt preget av fukt og sopp (naturskade).
- Det er ikke forskjell på konsekvenser for verneverdiene på ny reisverkbu/gjenbruksbu.
- Ny bu vil ha samme størrelse og utforming som den eksisterende.



MOTTATT

03 FEB. 2023

Lillehammer
Statsforvalteren i Innlandet

Nasjonalparkstyret for Dovrefjell
Fylkesmannen i Oppland
Postboks 987
2626 LILLEHAMMER

Vår ref.	Løpenr.	Arkivkode	Saksbehandler	Deres ref.	Dato:
23/21-2	360/23	EBYGG 130/6	Trond Tangen-Langseth		24.01.2023

OVERSENDELSE AV DISPENSASJONSSAK TIL UTTALELSE: NEDTAKING OG GJENOPPSETTING AV MOSEBU - GNR 130, BNR 6

Viser til vedlagt søknad fra Arne Lohn og ber om deres uttalelse i saken.

Søknaden gjelder nedtaking av en laftet mosebu og oppføring av en ny bu i reisverk i samme størrelse og form. Lohn skriver følgende i en epost med bilder han nylig har tatt av bua:

«Bildene forteller at tømmerveggene over tid har absorbert fuktighet. Som målinger viser er det jevnt over 23% fuktighet i alt tømmeret. Jeg har vurdert alle mulige måter å redde bua på, men ser ikke annen utvei enn å erstatte den med bu i reisverk. Den står meget værutsatt til i helt åpent fjellterreng».

Bua ligger vel 3 km rett vest for Storhøe, innenfor Knutshøe landskapsvernområde.

Uttalelsen må være oss i hende innen **10. mars 2023**.



Med hilsen

Trond Tangen-Langseth
Saksbehandler bygg/deling

Dette dokumentet er elektronisk godkjent og sendes ut uten signatur.

Kopi: Arne Lohn

Postadresse 2580 FOLLDAL	Besøksadresse Gruvvegen 7	Telefon 62 49 10 00	Org.nr: NO 939885684 Bankgiro: 1895.07.00072
E-post: postmottak@folldal.kommune.no			

Folldal kommune

Vedlegg:

Søknad om dispensasjon samt tillatelse til tiltak uten ansvarsrett

Kartutsnitt

Tegning

Foto av bu

Nærbilde av stakk

Nærbilde av hjørne

Bilde av fuktighetsmåler

56#1280:4a701012-8437-4e52-9509-4b75b1a17c41-4

Arne Lohn
Lonavegen 7
2580 Folldal

Folldal kommune

v/TLU

Folldal 3.1.2023

**SØKNAD OM DISPENSASJON FRA KOMMUNEPLANENS AREALDEL,
Knutshø landskapsvernområde H720**

Undertegnede ønsker å erstatte eksisterende mosebu i laftet tømmer med tilsvarende bu utført i reisverk.

Endringen er påkrevet for å oppnå et ytre sjikt (kledning) som tåler de ytre værpåkjenninger som råder i Lonadalen der bua skal stå.

Mvh

Arne Lohn

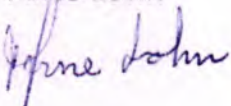

Søknad om tillatelse til tiltak uten ansvarsrett

etter plan- og bygningsloven (pbl) § 20-4 og SAK kap. 3

Opplysninger gitt i søknaden eller vedlegg til søknaden vil bli registrert i matrikkelen.

Søkes det om dispensasjon fra plan- og bygningsloven, forskrift eller arealplan?	<input type="checkbox"/> Ja	<input type="checkbox"/> Nei
Er det behov for tillatelse/samtykke/uttalelse fra annen myndighet?	<input type="checkbox"/> Ja	<input type="checkbox"/> Nei
Hvis ja, så oppfylles ikke vilkårene for 3 ukers saksbehandling, jf. pbl § 21-7 andre ledd		
Nabovarsling, jf. pbl 21-3, skal være gjennomført før søknaden sendes kommunen. (Blankett 5154, 5155, 5156).		
Foreligger det merknader fra naboer eller gjenboere?	<input type="checkbox"/> Ja	<input type="checkbox"/> Nei

Søknaden gjelder							
Eiendom/ byggested	Gnr.	Bnr.	Festenr.	Seksjonsnr.	Bygningsnr.	Bolignr.	Kommune
	Adresse				Postnr.	Poststed	
	130	6			2580		FOLLDAH FOLLDAH
Tiltakets art	Mindre tiltak til bebygd eiendom, pbl § 20-4 og SAK kap. 3						
	<input type="checkbox"/>	<input checked="" type="checkbox"/>		<input type="checkbox"/>			
	<input type="checkbox"/>	<input type="checkbox"/>		<input type="checkbox"/>			
	<input type="checkbox"/>	<input type="checkbox"/>		<input type="checkbox"/>			
	<input type="checkbox"/>	<input type="checkbox"/>	<input type="checkbox"/>	<input type="checkbox"/>	<input type="checkbox"/>	<input type="checkbox"/>	<input type="checkbox"/>
	Annet: <i>Ta med kaffet moselru, sette opp ny i samme størrelse i reisverk</i>						

Arealdisponering							
Planstatus mv.	Sett kryss for gjeldende plan						
	<input type="checkbox"/>	<input type="checkbox"/>	<input type="checkbox"/>	<input type="checkbox"/>	<input type="checkbox"/>	<input type="checkbox"/>	<input type="checkbox"/>
Areal	BYA eksisterende	BYA nytt	Sum BYA	BRA eksisterende	BRA nytt	Sum BRA	Tomteareal
	Vis beregning av grad av utnyttning. Veiledning finnes på www.dibk.no eller kontakt kommunen						
Grad av utnyttning							

Plassering			
Plassering av tiltaket	Er det strømførende linje/kabel eller nettstasjon/ transformator i, over eller i nærheten av tiltaket?	<input type="checkbox"/> Ja	<input checked="" type="checkbox"/> Nei
	Hvis ja, må avklaring med berørt rettighetshaver være dokumentert	Vedlegg nr. Q -	
Avstand	Minste avstand til nabogrense	<input type="text"/>	m
	Minste avstand til annen bygning	<input type="text"/>	m
	Minste avstand til midten av vei	<input type="text"/>	m
Dette skal vises på situasjonsplanen			

Krav til byggegrunn (pbl § 28-1)		Vedlegg nr.
Flom (TEK17 § 7-2)	Skal byggverket plasseres i flomutsatt område? <input checked="" type="checkbox"/> Nei <input type="checkbox"/> Ja	
Skred (TEK17 § 7-3)	Skal byggverket plasseres i skredutsatt område? <input checked="" type="checkbox"/> Nei <input type="checkbox"/> Ja	
Andre natur- og miljøforhold (pbl § 28-1)	Foreligger det vesentlig ulempe som følge av natur- og miljøforhold? <input checked="" type="checkbox"/> Nei <input type="checkbox"/> Ja Dersom ja, beskriv kompenserende tiltak i vedlegg	

Tilknytning til veg og ledningsnett	
Adkomst vegloven §§ 40-43 pbl § 27-4	Gir tiltaket ny/endret adkomst <input type="checkbox"/> Ja <input checked="" type="checkbox"/> Nei
	Tomta har adkomst til følgende veg som er opparbeidet og åpen for alminnelig ferdsel: <input type="checkbox"/> Riksveg/fylkesveg Er avkjøringsstillatelse gitt? <input type="checkbox"/> Ja <input type="checkbox"/> Nei <input type="checkbox"/> Kommunal veg Er avkjøringsstillatelse gitt? <input type="checkbox"/> Ja <input type="checkbox"/> Nei <input type="checkbox"/> Privat veg Er vegrett sikret ved tinglyst erklæring? <input type="checkbox"/> Ja <input type="checkbox"/> Nei
Overvann	Takvann/overvann føres til: <input type="checkbox"/> Avløpssystem <input type="checkbox"/> Terreng
<i>Feltene "Vannforsyning" og "Avløp" skal kun fylles ut for driftsbygning i landbruket, midlertidige tiltak eller oppretting av matrikkelenhet.</i>	
Vannforsyning pbl §§ 27-1, 27-3	Tilknytning i forhold til tomta <input type="checkbox"/> Offentlig vannverk <input type="checkbox"/> Privat vannverk* * Beskriv <input type="checkbox"/> Annen privat vannforsyning, innlagt vann* <input type="checkbox"/> Annen privat vannforsyning, ikke innlagt vann* Dersom vanntilførsel forutsetter tilknytning til annen privat ledning eller krysser annens grunn, foreligger rettighet ved tinglyst erklæring? <input type="checkbox"/> Ja <input type="checkbox"/> Nei
Avløp pbl §§ 27-2, 27-3	Tilknytning i forhold til tomta <input type="checkbox"/> Offentlig avløpsanlegg <input type="checkbox"/> Privat avløpsanlegg Skal det installeres vannklosett? <input type="checkbox"/> Ja <input type="checkbox"/> Nei Foreligger utslippstillatelse? <input type="checkbox"/> Ja <input type="checkbox"/> Nei Dersom avløpsanlegg forutsetter tilknytning til annen privat ledning eller krysser annens grunn, foreligger rettighet ved tinglyst erklæring? <input type="checkbox"/> Ja <input type="checkbox"/> Nei

Vedlegg			
Beskrivelse av vedlegg	Gruppe	Nr. fra – til	Ikke relevant
Dispensasjonssøknader/innvilget dispensasjon	B	-	<input type="checkbox"/>
Kvittering for nabovarsel/Opplysninger gitt i nabovarsel/nabomerknader/kommentarer til nabomerknader	C	-	<input type="checkbox"/>
Situasjonsplan/avkjøringsplan	D	-	<input type="checkbox"/>
Tegninger plan, snitt, fasade (eksisterende/ny)	E	-	<input type="checkbox"/>
Redegjørelse/kart	F	-	<input type="checkbox"/>
Uttalelse/vedtak fra annen myndighet SAK10, § 6-2 og pbl § 21-5	I	-	<input type="checkbox"/>
Rekvisisjon av oppmålingsforretning	J	-	<input type="checkbox"/>
Andre vedlegg	Q	-	<input type="checkbox"/>

Erklæring og underskrift	
Tiltakshaver	
Tiltakshaver forplikter seg til å gjennomføre tiltaket iht. plan- og bygningsloven (pbl), byggt teknisk forskrift og gitt tillatelse.	
Navn ARNE LOHN	Telefon (dagtid) Mobiltelefon 411 01 326
Adresse LONAVEGEN 7	Postnr. Poststed 2580 FOLKDAL
Dato 3. JAN 23	Underskrift Arne Lohn
E-post arnelohn@gmail.com	Eventuelt organisasjonsnr.
Gjentas med blokkbokstaver ARNE LOHN	



Utskrift fra Norkart AS kartklient

Dato: 02.01.2023

Målestokk: 1:500

Koordinatsystem: UTM 32N



Dokid: 23000331 (23/21-1)
KARTUTSNITT







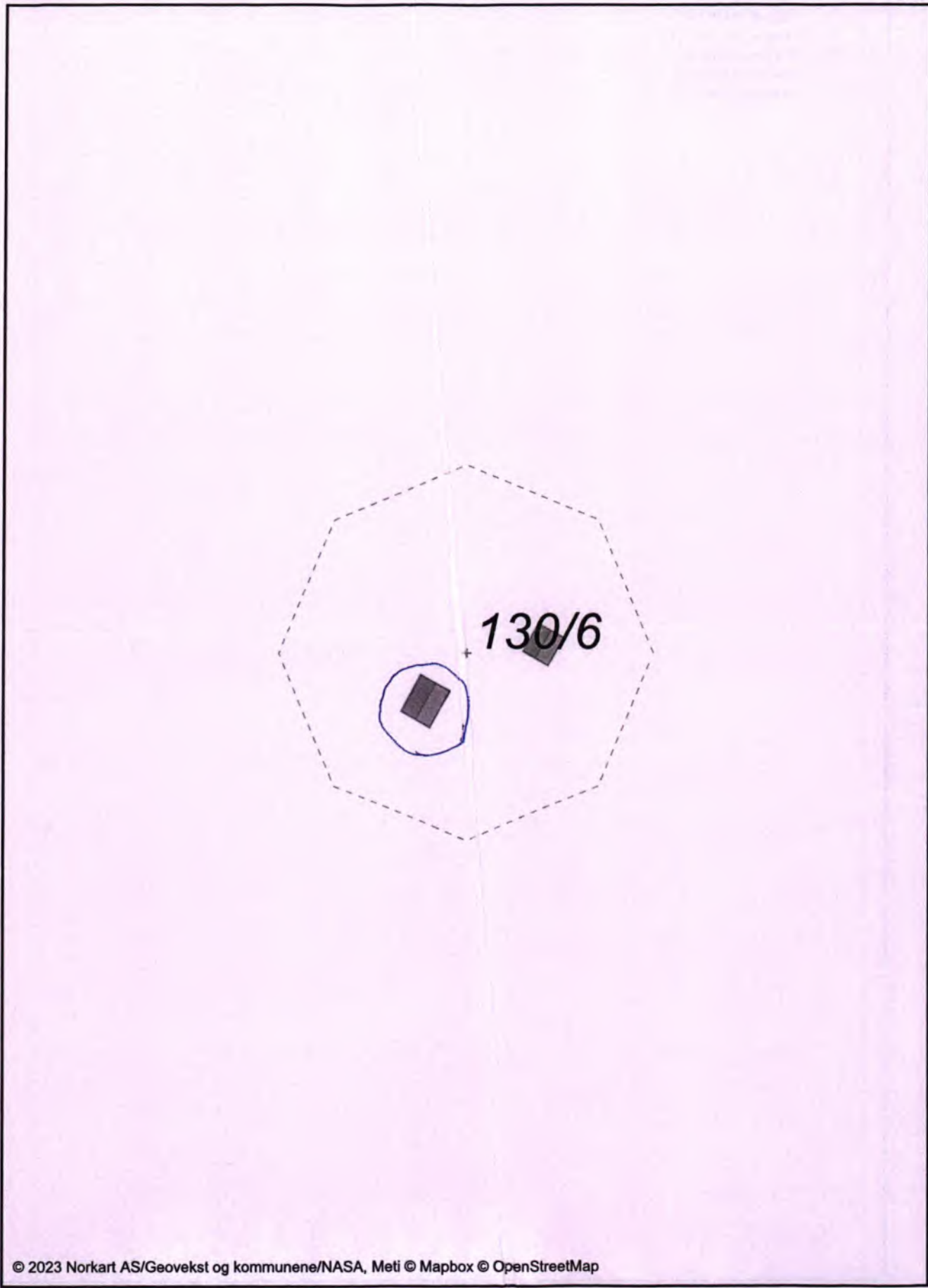

9 95

56#1265.4a701012-8437-4e52-9509-4b75b1a17c41 9



Tegnforklaring

Matrikkelkart

-  Grunneiendom
-  Hjelpelinje fiktiv
-  Hjelpelinje vannkart
-  Grense ≤ 10 cm
-  Grense < 500 cm
-  Grense ≥ 500 cm

58#1288_4a701012-8437-4e52-9509-4b75b1a17c41:10



Utskrift fra Norkart AS kartklient

Dato: 02.01.2023

Målestokk: 1:500

Koordinatsystem: UTM 32N



© 2023 Norkart AS/Geovekst og kommunene/NASA, Meti © Mapbox © OpenStreetMap



HØYDE RAFT CA 200 CM
HØYDE MØNE CA 250 CM
ALLE MÅL UTV.

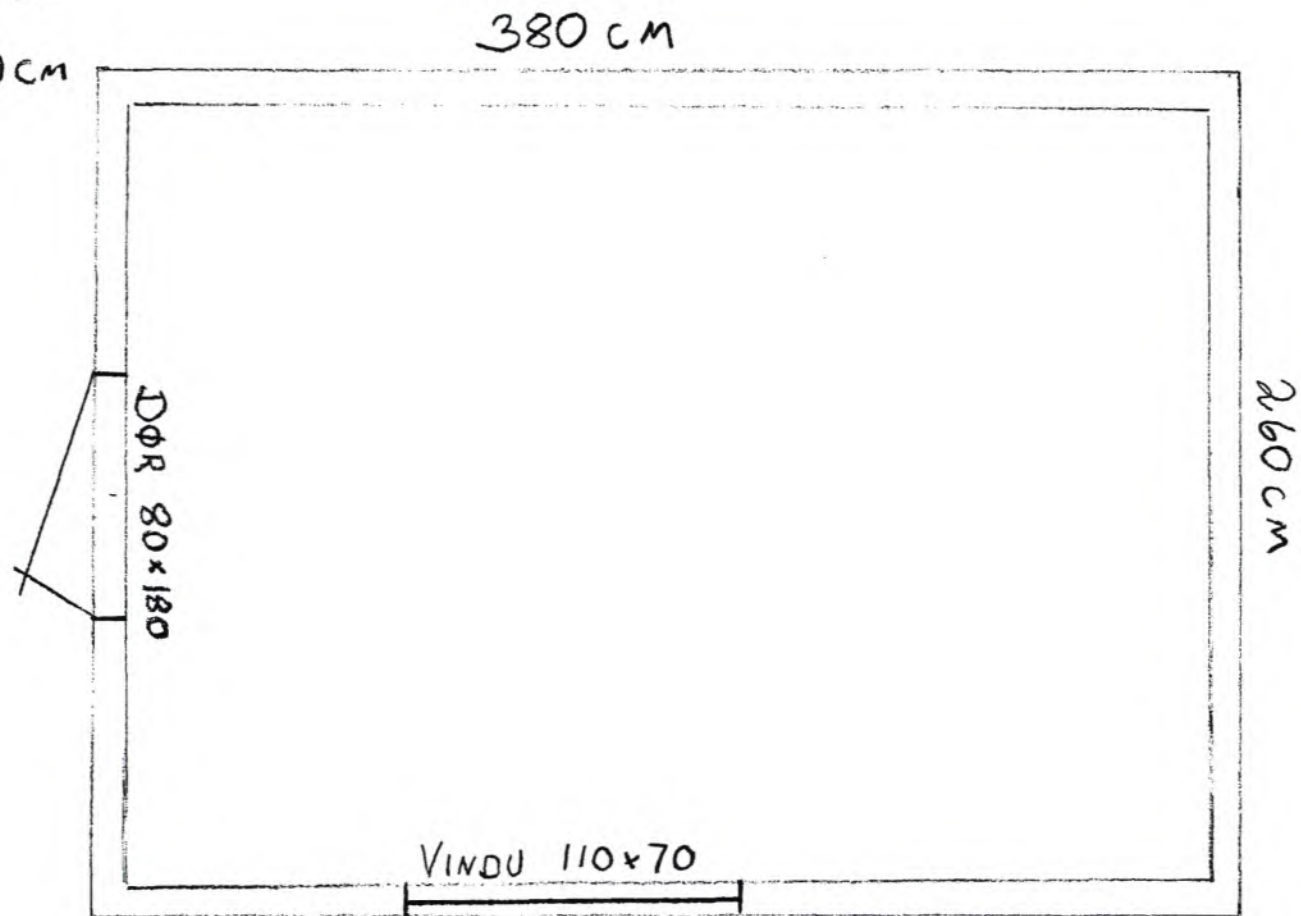

MÅSSÅBU LOHNADALEN
TILHØRENDE 130-6
3. JAN. 2023 ARNE LOHN.





Dokid: 23000333 (23/21-1)
FOTO

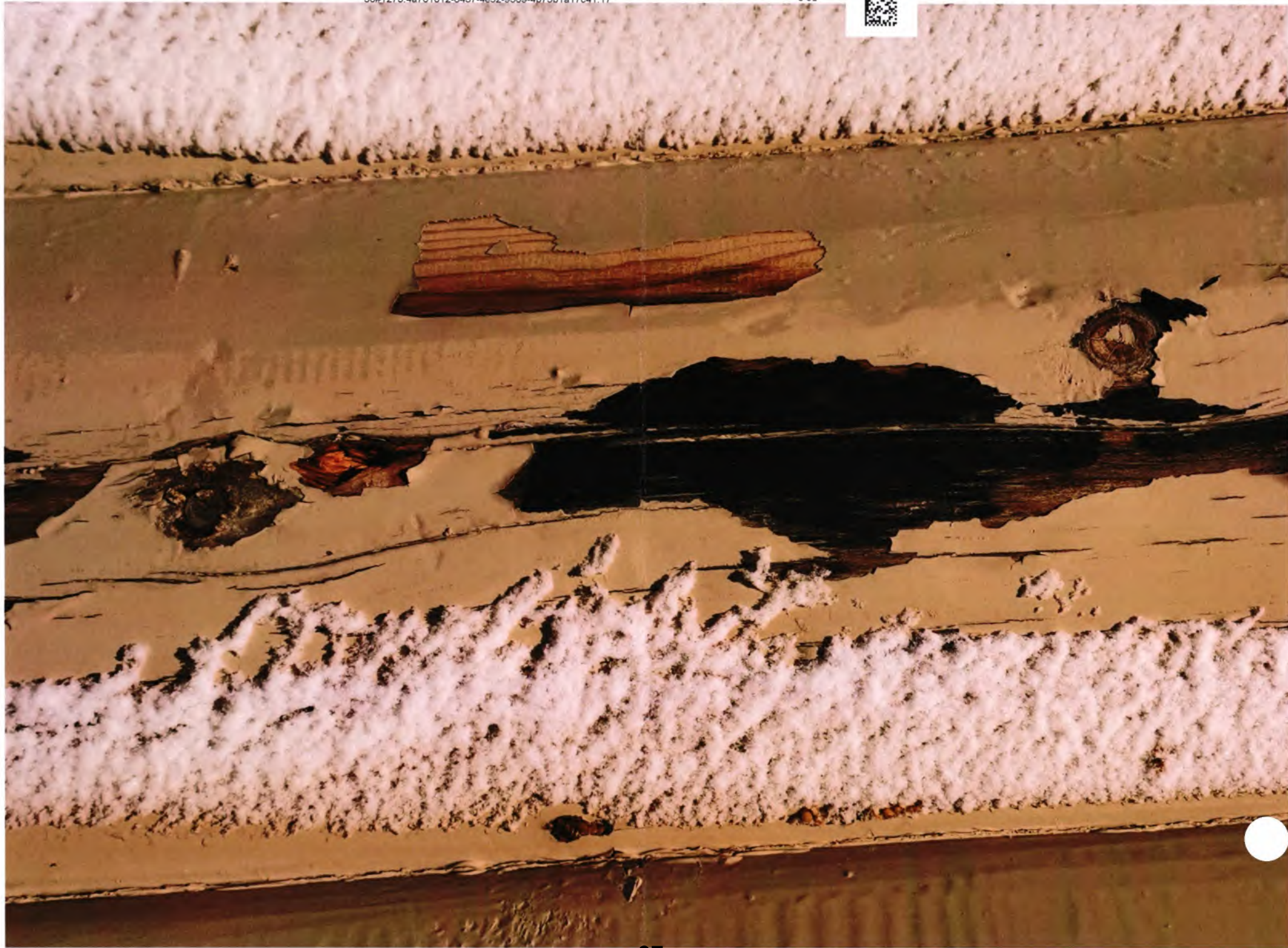





11.95

56#1277-4a701012-8437-4e52-9509-4b75b1a17c41-21

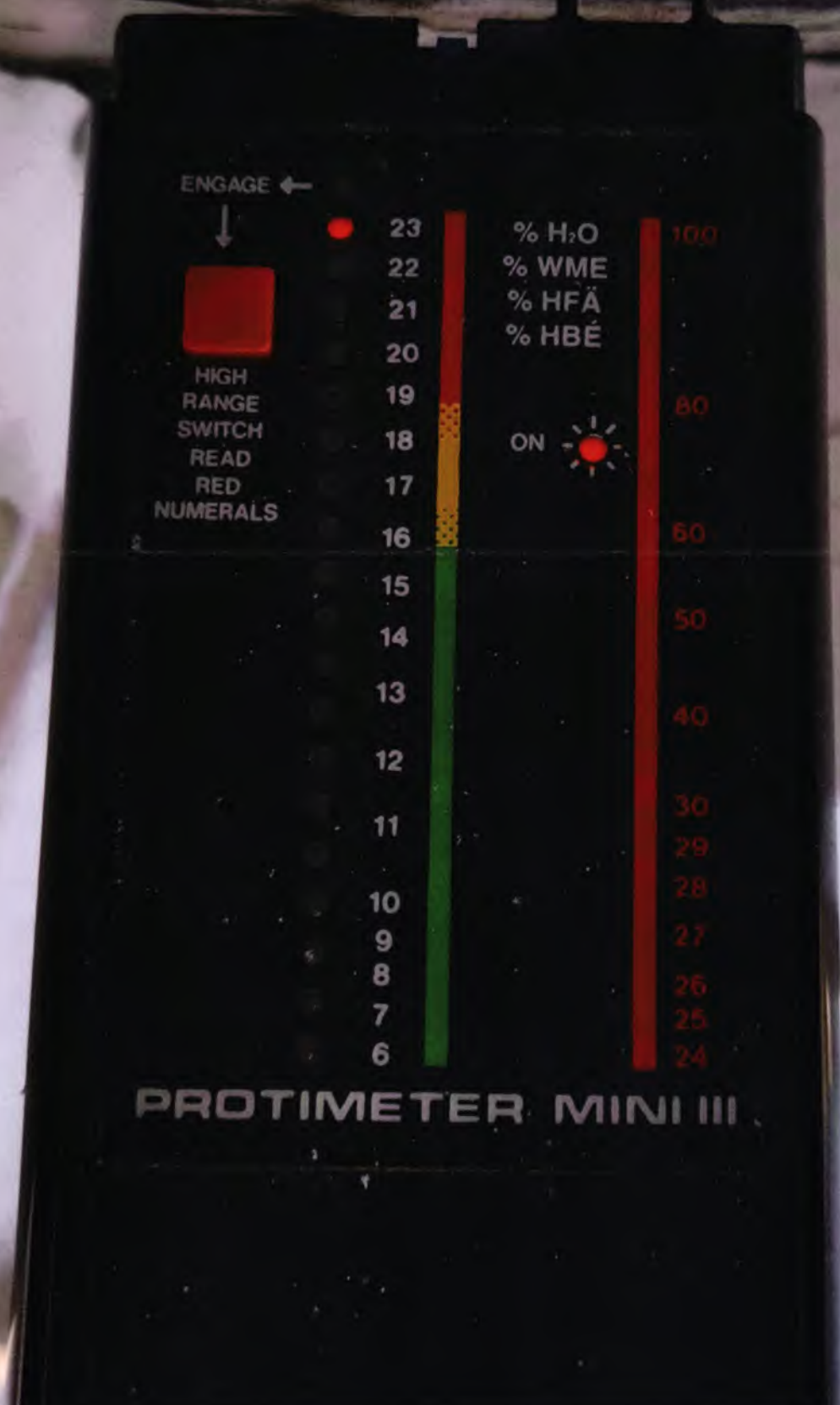

Til:

Statsforvalteren I Innlandet
Postboks 987
2604 LILLEHAMMER

Innlandet Fylkeskommune
Postboks 4404 Bedriftssenteret
2325 HAMAR

Knutshø Villreinutvalg
v/ Kvikne Utmarksråd
Vollan Gård
2512 KVIKNE

Statskog SF
Postboks 63 Sentrum
7801 NAMSOS

Folldal Fjellstyre
Kyrkjevegen 14
2584 DALHOLEN

Villreinnemnda for Snøhetta og Knutshø <sftlpost@statsforvalteren.no>
c/o Statsforvalteren i Trøndelag
Postboks 2600
7734 STEINKJER

Nasjonalparkstyret for Dovrefjell
Fylkesmannen i Oppland
Postboks 987
2626 LILLEHAMMER

Kopi til:

Arne Lohn
Lonavegen 7
2580 FOLLDAL



121.95

56#1279_4a701012-8437-4e52-9509-4b75b1a17c41:23

Nasjonalparkstyret for Dovrefjell
Fylkesmannen i Oppland
Postboks 987
2626 LILLEHAMMER
Norge



617.56.67

OVERSENDELSE AV DISPENSASJONSSAK TIL UTTALELSE: NEDTAking OG GJENOPPSETTING AV MOSEBU - GNR 130, BNR 6

Vedlagt følger digital post fra Folldal kommune.

Folldal kommune sender ut posten digitalt. Dette er i tråd med regjeringens digitaliseringsprogram om digital kommunikasjon som førstevalg i samhandlingen mellom det offentlige og innbygger og næringsliv.

Posten vil bli distribuert til mottakerens meldingsboks i Altinn, etterhvert også til innbyggernes valgte postkasse hos Digipost eller eBoks. Innbyggerne oppfordres til å oppdatere Kontaktregisteret. Dette er tilgjengelig både på <http://www.altinn.no> og <http://www.norge.no>. Innbyggerne vil da bli varslet via sms og e-post om at dokumentet kan leses i den valgte postkassen eller i Altinn. Bedrifter/organisasjoner kan lese dokumentet elektronisk i «Min meldingsboks» på <https://www.altinn.no> via rollen «Post/arkiv». Varsel sendes til registrert sms eller e-post adresse.

Dokument som ikke er åpnet i Altinn innen 2 virkedager etter at det er tilgjengelig i meldingsboksen, blir skrevet ut og sendt via Posten.

Digitalt førstevalg – veien til raskere, enklere og sikrere samhandling med Folldal kommune.

For mer informasjon på nett: <http://www.no/digitalpost>

Med hilsen

Folldal kommune

Spørsmål stilles til:

postmottak@folldal.kommune.no

Telefon: 62491000



Arkivsaksnummer: 2023/1012-3

Saksbehandler: Bernhard Svendsgard

Dato: 15.03.2023

Utvalg	Utvalgssak	Møtedato
Dovrefjell nasjonalparkstyre	7/2023	27.03.2023

Dovrefjell-Sunndalsfjella NP - dispensasjon - flerårig - fuglehundprøver - Fuglehundklubbenes Forbund

Innstilling fra forvalter

Dovrefjell nasjonalparkstyre gir Fuglehundklubbenes forbund tillatelser og dispensasjon til å gjennomføre hundepøver i årene 2023-2024.

Det settes slike vilkår for tillatelsen:

1. Prøveprogram

Dispensasjonen gir følgende rammer for prøveprogram:

- Inntil 7 dager med dommeropplæring og -autorisasjon (i tidsrommet ca. 5.-20.8.)
- 13 dager jaktprøver fordelt på 4 helger fra 21. august:
 - Tre helger fredag til søndag.
 - En helg torsdag til søndag (NM).
 - For jaktprøvene settes et maksimalt deltakerantall på 200 ekvipasjer pr. dag

I noen av disse dagene kan det bli gjennomført taksering av rype i prøveterrenget i regi av Statskog SF. Takseringen skal skje etter gjeldende retningslinjer for taksering og etter fastlagte linjer. Det er en forutsetning at den samla aktiviteten av dommerprøver og taksering ikke overstiger maksimaltallet på 140 ekvipasjer pr. dag. Dersom takseringen ikke kan kombineres med prøveprogrammet, skal dommeropplæringen eventuelt flyttes ut av nasjonalparken på takseringsdagene.

Forvaltningsmyndigheten skal når terminlisten er lagt og **senest 1.7.** hvert år få tilsendt oversikt over prøveprogrammet kommende høst.

Det forutsettes at det er gitt kommunal dispensasjon fra bestemmelsen om generell båndtvang i hundeloven.

Nasjonalpark	Dovrefjell-Sunndalsfjella
Naturresevatner	Flåman, Bjørndalen, Søndre Snøfjelltjønn, Mardalen
Landskapsvernområder	Hjerkinn med biotopvern, Drivdalen/Kongsvoll/Hjerkinn, Knutshø, Åmotsdalen, Dalsida, Eikesdalsvatnet, Åmotan-Grøvdalen, Jora, Fokstugu
Biotopvernområder	Torbudalen, Sandgovbotn-Mardalsbotn

2. Avgrensning av terreng

Avgrensningene gjelder i Dovrefjell-Sunddalsfjella nasjonalpark, Knutshø landskapsvernområde og i Hjerkinns landskapsvernområde med biotopvern. Se <http://nasjonalparkstyre.no/Dovrefjell/Verneomrade/...>

- Avgrensningene (våre – røde streker på kartet neste side) som GPX-fil: [Fuglehundprovegrenser.gpx...](#)

Grenser for prøveterrengene til Fuglehundklubbenes forbund 2019 ...

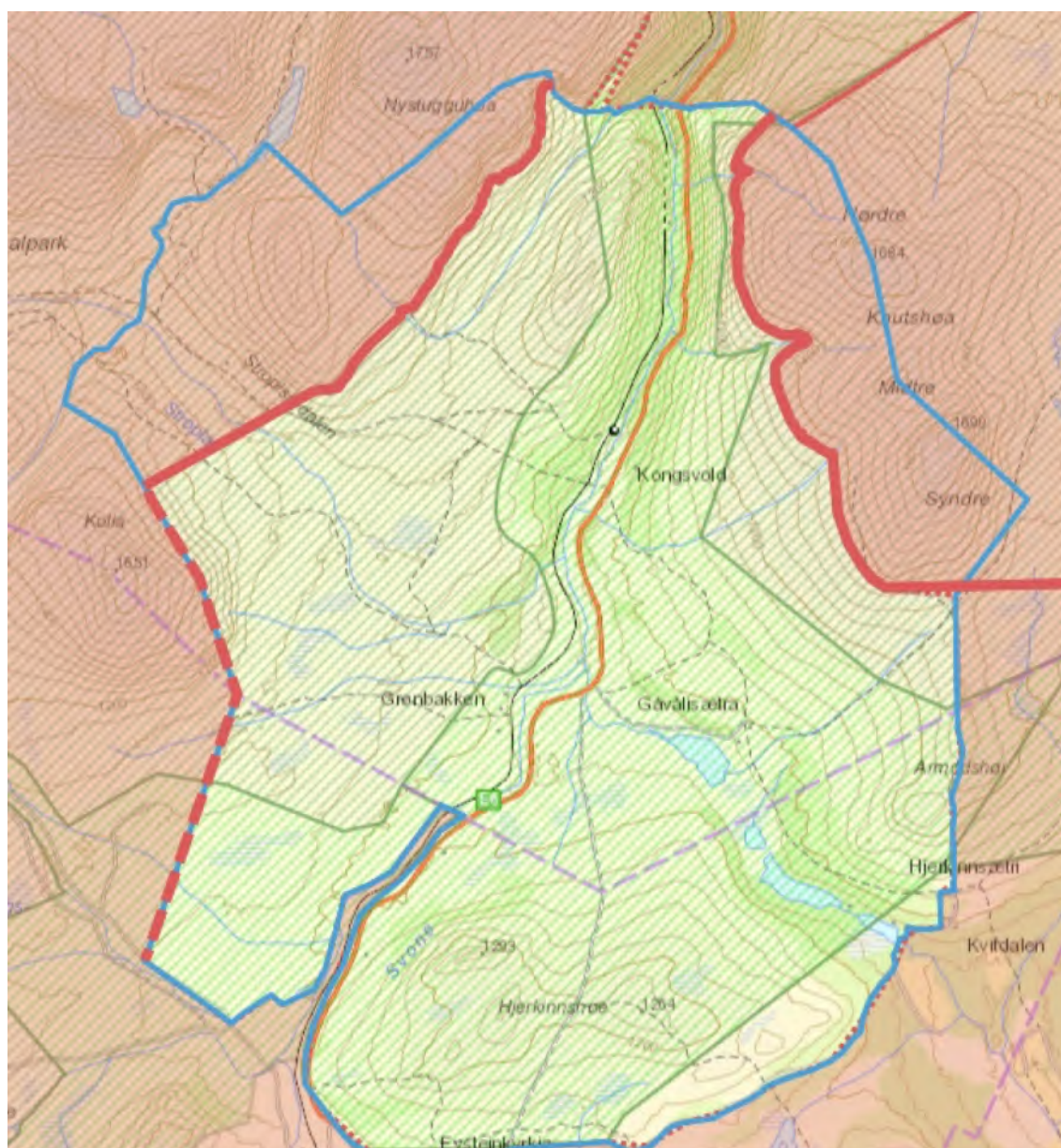

Kartet viser prøveterrengene.

Blå linje- grense for område leid av Statskog – til orientering.

Rød linje viser avgrensning i tillatelsen fra nasjonalparkstyret. Denne er bindende.

- **Vest:** Kote 1300 I lia mot Nystugguhøa / Salen og rundt Vesle Nystugguhøa til punkt rett sør for høyde 1306, i rett linje SV ned over Stropla og videre til grene Kongsvoll utmål og langs denne til Snøheimvegen.
- **Øst:** Opp til ca. kote 1360 langs Knutshøene, sør for linje rett østover fra skar nord for høyde 1298 nordre Armodshøi

Til orientering er lagt gjennomsliktig rød farge på forbudt område. (Med forbehold om at deres egne grenser er korrekte i sørøst.)

3. Hensyn til villrein og villreinjegere

Det skal tas tilbørlig hensyn til villrein og villreinjegere i prøveområdet:

Prøvearrangør skal ha tilstrekkelig reserveareal (tilstrekkelig antall reserve prøvefelt) tilgjengelig. Areal på motsatt side av E6 kan være reserveareal for hverandre, da det er lite sannsynlig med rein på begge sider samtidig.

Om det under prøvene oppdages rein i terrenget, skal videre rute legges om slik at reinen så langt råd ikke forstyrres.

Om det er rein i eller sannsynlig på vei inn i prøveområdet skal nye partier gå ut i reserve-terreng. Disse punktene skal praktiseres i nært samarbeid med jakt- og fjelloppsyn, Statens naturoppsyn og forvaltningsmyndigheten. De to siste har myndighet til å pålegge flytting.

SNO innhenter opplysninger i forkant av prøvehelga (prøvedagene), samstemmer opplysningene mot værmeldinga (vindretning) og orienterer forvalterne. Med bakgrunn i denne orienteringen tar forvalterne den endelige beslutningen om hvilke områder som kan brukes/ikke brukes den aktuelle helga/dagene.

Den endelige beslutningen, som gjelder for hele helga/dagene, formidles til prøveansvarlig innen kl 15:00 siste arbeidsdag før prøvene starter.

4. Rapportering

Forvaltningsmyndigheten skal etter prøvene, senest 1. november hvert år, ha rapport fra prøvene.

Rapporten skal skje på fastlagt skjema.

Deltakere / dommere skal om forvaltningsmyndigheten eller samarbeidende forskningsinstitusjoner ber om det, medbringe tildelte GPS-peilere under prøvene, eventuelt registrere aktiviteten med egnet app på mobiltelefoner etter nærmere bestemmelse fra nasjonalparkforvalter.

Tillatelse til organisert ferdsel er gitt etter forskrifter for Dovrefjell-Sunndalsfjella nasjonalpark § 7, Hjerkinns landskapsvernområde med biotopvern § 7 og Knutshø landskapsvernområde § 3.

Dispensasjon for forstyrrelse av dyreliv i nasjonalparken er gitt etter naturmangfoldlovens § 48, jf. § 77 med henvisning til nasjonalparkforskriftens § 5.

--- slutt på innstilling ---

Saksopplysninger

Fuglehundklubbenes forbund FKF søker for fjerde periode om dispensasjon for å gjennomføre de årlige fuglehundprøvene i Hjerkinns-Kongsvollterrengene. Opplegg og omfang av prøvene ut fra søknaden er som følger (samme opplegg som i forrige periode):

- Inntil 7 dager med dommeropplæring og -autorisasjon (i tidsrommet ca. 5.-20.8.)
- 13 dager jaktprøver fordelt på 4 helger fra 21. august:
 - Tre helger fredag til søndag.
 - En helg torsdag til søndag (NM).
 - For jaktprøvene settes et maksimalt deltakerantall på 200 ekvipasjer pr. dag

Den gjeldende avtalen med Statskog for leie av terreng på Hjerkinns/Dovre for perioden 2019-2022 utløp 31.12.2022. Fuglehundklubbenes Forbund (FKF) og Statskog har høsten 2022 inngått en ny 4-års leieavtale som vil gjelde for perioden 2022-2025 på samme grunnlag som tidligere avtale.

Søkers oppfatning er at deres aktivitet utøves på en slik måte at det ikke er til skade for naturmiljøet. Fuglehundprøvene på Dovrefjell har pågått i en årrekke og har lange tradisjoner. De første prøvene fant sted for over 100 år siden, i 1917.

Hjemmelsgrunnlag

Delegering

Ut fra presedens kunne denne saken vært behandlet delegert, men i og med nye forskrifter og forvaltningsplanrevisjon er det naturlig at nasjonalparkstyret får saken til behandling.

Verneformål – forskrift

Formålet med **nasjonalparken** er å ta vare på et stort, sammenhengende og villmarkspreget naturområde som inneholder særegne og representative økosystemer og landskap og som er uten tyngre naturinngrep. Videre å ta vare på:

- a) Et tilnærmet intakt høyfjellsøkosystem og naturlig biologisk mangfold med bestander av arter som villrein, jerv, fjellrev, kongeørn og ravn, naturtyper og geologi.
- b) kalkrike områder med rik fastmark i fjellet, ekstremrike myrer og en unik karplanteflora
- c) elveslettelandskap med kroksjøer, meandrerende elv og åpne sandområder
- d) en viktig del av leveområdet til villreinen i Snøhetta og Knutshø villreinområder
- e) vakre og egenartede landskap
- f) store alpine fjellmassiv omkring Snøhetta
- g) særpregede kvartærgeologiske forekomster
- h) kulturminner, herunder spor etter fangst og beitebruk.

Allmenheten skal kunne oppleve naturen uforstyrret gjennom naturvennlig og enkelt friluftsliv med liten grad av teknisk tilrettelegging.

Formålet med **Hjerkinns landskapsvernområde** med biotopvern er å ta vare på et særegent og identitetsskapende natur- og kulturlandskap med landskapspregende kulturminner av økologisk, kulturell og opplevelsesmessig verdi. Videre å ta vare på:

- a) en viktig del av leveområdet til villreinen i Snøhetta villreinområde
- b) særlig viktige trekkorridor og vandringsrom for villreintrekket rundt Snøhettamassivet

- c) et naturområde med et rikt dyre- og planteliv som preger landskapet, herunder kalkrike områder med rik fastmark i fjellet, ekstremrike myrer og en unik karplanteflora
- d) et særpreget og vakkert landskap med kvartærgeologiske forekomster
- e) kulturminner, herunder spor etter fangst og beitebruk.

Allmenheten skal kunne oppleve naturen gjennom naturvennlig og enkelt friluftsliv med liten grad av teknisk tilrettelegging.

Formålet med **Knutshø landskapsvernområde** er bevaring av høyfjellsområdet med villreinstammen i Knutshø, natur- og kulturlandskap med dyre- og planteliv, landskapsformer og kulturmiljø.

Forskrift for nasjonalparken

§ 5 Vern av dyrelivet

Dyrelivet er vernet mot «*unødvendig forstyrrelse*». Det er ikke dispensasjonsadgang.

§ 7.Ferdsl og friluftsliv

«I nasjonalparken må alle ferdes varsomt og på en måte som tar hensyn til vegetasjonen, dyrelivet og kulturminnene.

(...)

Følgende aktiviteter kan bare skje etter tillatelse fra forvaltningsmyndigheten:

- a) *Organisert ferdsel og ferdselsformer som kan skade naturmiljøet. Forvaltningsplanen skal avklare hva slags ferdsel dette gjelder.*
- b) *Større arrangementer som kan skade naturmiljøet. Nærmere retningslinjer gis i forvaltningsplan.*

(...))»

Forskrift for Hjerkin LVO m/ BV

§ 5 om dyrelivet inneholder ikke bestemmelser om forstyrrelse av dyreliv.

§ 7.Ferdsl og friluftsliv

«I landskapsvernområdet må alle ferdes varsomt og ta hensyn til vegetasjon, dyreliv og kulturminner.

(...)

Følgende aktiviteter kan bare skje etter tillatelse fra forvaltningsmyndigheten:

- a) *organisert ferdsel og ferdselsformer som kan skade naturmiljøet. Forvaltningsplanen skal avklare hva slags ferdsel som krever tillatelse.*
- b) *større arrangement.*

(...))»

Forskrift for Knutshø LVO

§ 3, pkt. 4. (Ferdsl), underpkt. 2

«Organisert bruk av landskapsvernområdet til idrettsarrangementer, jaktprøver eller andre større arrangementer må ha særskilt tillatelse fra forvaltningsmyndigheten.»

Forvaltningsplan

Denne nevner ikke fuglehundprøvene annet enn som et bidrag til reiselivet rundt verneområdene. Den faller inn under definisjonen av organisert ferdsel i planen.

Utkast til forvaltningsplan for verneområdeutvidelsen presiserer hundepøver som organisert ferdsel. Den peker på at hundepøverne om høsten kan få tillatelse innenfor bruksområdet (leid areal ligger innenfor dette). Videre mulig konflikt med villreintrekket sør om Kolla og at man bør vurdere å innskrenke området her.

Naturmangfoldloven

§ 48 1. avsnitt jf. § 77 åpner for dispensasjon til tiltak som ikke strider mot verneformålet og ikke påvirker verneverdiene nevneverdig. Begge vilkår må være oppfylt. Det følger imidlertid ikke av dette at dispensasjon skal gis om vilkårene er oppfylt. Skjønn og instruks fra overordnet myndighet spiller inn. Dispensasjonsbestemmelsen i § 48 kan ikke brukes for å utvide rammene gitt i vernevedtaket. Bestemmelsen er en sikkerhetsventil som skal fange opp uforutsette eller spesielle tilfeller som ikke ble vurdert på vernetidspunktet. Jf. dok 10, kap. 7.1.

Presedens

Tilsvarende tillatelser er gitt tre ganger for perioden 2011 til 2022. Aktiviteten har pågått i minst 100 år.

Vurdering

Saken er grundig vurdert i tre tidligere behandlinger og vilkårene er justert underveis, begrensingen av omfanget av virksomheten er som tidligere.

Det har ikke kommet fram nye forhold som tilsier endret vurdering, selv om det er klart at om man kun skal ta hensyn til villreinen, bør både hundeprovne og andre aktiviteter i området vike. Det gis likevel kun to års tillatelse, i påvente av ny, revidert forvaltningsplan.

Hundeprovne vil resultere i at ryper skremmes på vingene. Prøvene er en fritidsaktivitet og forstyrrelsen kan ikke karakteriseres som nødvendig, aktiviteten bryter derfor i utgangspunktet med § 5 i nasjonalparkforskriften. Forstyrrelsen vil være liten og ikke true individers eller bestandens overlevelse og de bør derfor kunne gis dispensasjon etter NML § 48.

Forvalterne har vurdert alternativ løsning for varsling av hvilke prøveterrang som kan brukes i forhold til villreinsens arealbruk. Dagens ordning, der prøveansvarlig den aktuelle helga ringer til oppsynet hver kveld har sine klare svakheter. Ordningen legger opp til et presisjonsnivå som ikke er forenlig med usikkerheten som alltid er til stede rundt villreinsens arealbruk.

For å gjøre ordningen mer oversiktlig og forutsigbar, foreslås en løsning som i større grad baserer seg på "føre var prinsippet". Ordningen baserer seg på at oppsynet innhenter opplysninger i forkant av prøvehelga, samstemmer opplysningene mot værmeldinga (vindretning) og orienterer forvalterne. Med bakgrunn i orienteringen tar forvalterne den endelige beslutningen om hvilke områder som kan brukes/ikke brukes den aktuelle helga. Den endelige beslutningen, som gjelder for hele helga, formidles til prøveansvarlig innen kl 15:00 siste arbeidsdag før prøvene starter.

Denne løsningen innebærer en viss usikkerhet ved at en må avgjøre om et terreng kan brukes inntil 3 dager i forveien. Det vil likevel gis en bedre forutsigbarhet for både forvaltere, oppsyn og prøvearrangør. Målet må være at en slik løsning også gir mindre forstyrrelser for villreinen.

Det vil alltid være en risiko for at villreinen likevel kommer inn i områder som er "frigitt". Da må oppsynet ha mulighet til å gi beskjed til prøveleder om å trekke de aktuelle partiene ut av området. Dette er for så vidt tilsvarende dagens ordning.

Vurderinger i forhold til naturmangfoldlovens §§ 8-12 er gjort tidligere og er uendret (akseptable).



Arkivsaksnummer: 2022/5912-8

Saksbehandler: Carl Severin Bjurstedt

Dato: 28.02.2023

Utvalg	Utvalgssak	Møtedato
Dovrefjell nasjonalparkstyret	8/2023	27.03.2023

Reinådalsbua, Åmotan-Grøvudalen LVO. Pålegg om riving av gammel bu etter bygging av ny. Dagmulkt ved manglende riving.

Innstilling fra forvalter

1. Dovrefjell nasjonalparkstyret pålegger Magne Hammer å rive den gamle hytta ved Reinåvatnet innen 1. august 2023. Tomta skal ryddes og revegeteres med lokale planter, se anvisning i utredningen.
2. Rivningsmaterialer skal være fjernet fra verneområdet, tomta ryddet og revegeteringstiltak gjennomført innen 1. august 2024.
3. Nasjonalparkstyret ilegger en tvangsmulkt på kr. 200,- per dag fra og med 1. august 2023 om pålegget i punkt 1 ikke er etterkommet ved at hytta er revet. Samme tvangsmulkt ilegges om pålegget i punkt 3 ikke er etterkommet innen 1. august 2024.
4. Vedtaket er gjort etter naturmangfoldloven §§ 69 og 73.

--- slutt på innstilling ---

Dokumenter i saken

Vedlegg:

- 1 Dispensasjonssøknad verneforskrift
- 2 Dispensasjon verneforskrift
- 3 Forhåndsvarsel om pålegg om retting
- 4 Forhåndsvarsel om retting - minner om svar

Andre dokumenter i saken

5. Naturmangfoldloven – NML, [kap. II om bærekraft...](#) og [V områdevern...](#)
6. Naturmangfoldloven – NML, [kap. IX om håndheving og sanksjoner...](#)

Nasjonalpark	Dovrefjell-Sunndalsfjella
Naturreservater	Flåman, Bjørndalen, Søndre Snøfjelltjønn, Mardalen
Landskapsvernområder	Hjerkinns med biotopvern, Drivdalen/Kongsvoll/Hjerkinns, Knutshø, Åmotsdalen, Dalsida, Eikesdalsvatnet, Åmotan-Grøvudalen, Jora, Fokstugu
Biotopvernområder	Torbudalen, Sandgovbotn-Mardalsbotn

7. Forskrift for [Åmotan-Grøvdalen LVO...](#)
8. [Forvaltningsplan for verneområdene på Dovrefjell...](#)
9. Rundskriv om [forvaltning av verneområder...](#)
10. Oppfølging av [ulovlige forhold i verneområder M-617...](#)
11. [Delegeringsreglement for Dovrefjell nasjonalparkstyre...](#)

Saksopplysninger

Magne Hammer søkte i mars 2007 om å få sette opp ny bu ved Reinåvatnet i Åmotan-Grøvdalen LVO til erstatning for den gamle fra 1956 som var liten (6 m²) og i dårlig forfatning (vedlegg 1). Den gang var kommunene (Sunn dal her) forvaltningsmyndighet for LVO.

Han fikk i april samme år dispensasjon til å bygge ny hytte med maksimal grunnflate 17 m². Forutsetningen var at den gamle skulle rives. Formuleringen i dispensasjonen er «.. å erstatte eksisterende Reinådalsbu med ny bu ...». Vilklårene sier bl.a. at stein i gammelt fundament skal nyttes i det nye og at om ny hytte ikke oppføres der gammel hytte sto, skal rivningstomta tilbakeføres så langt råd. Videre vilkår om håndtering av rivningsavfall fra den gamle bua. Det er ikke satt frist for gjennomføring. Dispensasjonen er gitt etter § 3 pkt. 1.3 bokstav a) i verneforskriften. (Bygg i landbruksnæring.) Se vedlegg 2.

I april 2022 passerte SNO tomte i annet oppdrag og reagerte på at det sto en ny og en gammel hytte der. Den gamle hytta er altså ikke fjernet slik forutsetningen var. SNO har tidligere ikke vært på stedet. I 2007 var det ikke rutiner for at SNO etterkontrollerte byggesaker.



Beliggenhet og bilde fra SNO (april 2022) av de to hyttene.

Dokumentene i den gamle saken i Sunndal kommunes arkiv var fjernarkivert digitalt i felles interkommunalt arkiv for Nordmøre og det tok tid å få de gamle dokumentene, dermed tok det tid før saken kunne følges opp:

I oktober 2022 sendte forvalter forhåndsvarsel til tiltakshaver om at det kan bli gitt pålegg om retting og at om forholdet kan medføre pålegg om tvangsmulkt eventuelt direkte gjennomføring av nasjonalparkstyret om pålegg om retting ikke blir etterfulgt. I forhåndsvarselet fikk han beskjed om plikt til å rette opp forholdet av eget initiativ med frist

1.8.2023 (vedlegg 3).

Forvalter ga frist på fire uker til å svare. Tiltakshaver hadde ikke kommet med merknader til varselet per 28.2.23.

Ved sjekk av flybilder i norgebilder.no ser man at nyhytta var ferdig i 2010 og at den andre står ved siden av. Flybilde fra 2006 viser at gammelhytta står der nyhytta er satt opp, gammelhytta må dermed være flyttet. Flyttinga blir et nybygg som ikke er omsøkt.



Sammenligning av flybilder 2010 (venstre del) og 2006 (høyre del) .

I 2006 står det ei hytte der nyhytta står i 2010, intet der gammelhytta (den minste) er plassert i 2010.

Tiltakshaver er purret på svar 28.2. I purrebrevet blir han også bedt om å kommentere flytting av hytta. (Flybildene ble sjekket etter at forhåndsvarsel var sendt).

Det har ikke kommet svar fra Hammer innen sakene til møtet ble ferdigstilt og utsendt mandag 20.3.

Hjemmelsgrunnlag

Delegering

Delegeringsreglementet sier at saker etter naturmangfoldloven kap IX skal behandles i styret.

Verneformål – forskrift

Formålet med Åmotan-Grøvdalen LVO er å ta vare på natur- og kulturlandskap der setervoller og -bebyggelse og kulturminner etter fangst, jord- og beitebruker en vesentlig del av landskapets egenart; å sikre viktige leveområder for villreinen og dalbunner med rike plantesamfunn samt å ta vare på geologiske forekomster med Åmotan som et særpreget element.

Forvaltningsplan

Sanksjonsbestemmelsene i naturmangfoldloven er nyere enn forvaltningsplanen, de er dermed ikke omtalt der.

Naturmangfoldloven

Nasjonalparkstyret er delegert myndighet etter blant annet §§ 69 og 73i kapittel IX:

§ 69. (retting og avbøtende tiltak) første ledd, som lyder:

Myndigheten etter loven kan pålegge den ansvarlige å rette eller stanse forhold som er i strid med loven eller vedtak med hjemmel i loven.

§ 73. (tvangsmulkt), som lyder:

For å sikre at bestemmelser gitt i eller i medhold av denne loven blir gjennomført, kan myndigheten etter loven fatte vedtak om tvangsmulkt.

Tvangsmulkt kan fastsettes når overtredelse av en bestemmelse er oppdaget. Tvangsmulkten begynner å løpe dersom den ansvarlige oversitter den frist for retting av forholdet som myndigheten etter loven har fastsatt. Tvangsmulkt kan fastsettes på forhånd dersom særlige grunner tilsier det, og løper da fra en eventuell overtredelse tar til. Det kan fastsettes at tvangsmulkten løper så lenge det ulovlige forhold varer, eller at den forfaller for hver overtredelse. Tvangsmulkt løper likevel ikke dersom etterlevelse er umulig på grunn av forhold som ikke skyldes den ansvarlige. Tvangsmulkt kan fastsettes som løpende mulkt eller engangsmulkt.

Tvangsmulkt pålegges den ansvarlige for overtredelsen. (... om tvangsmulkt til selskap og organisasjoner).

Departementet [delegert nasjonalparkstyret] kan frafalle påløpt tvangsmulkt. Avgjørelsen regnes ikke som enkeltvedtak etter forvaltningsloven.

«Myndigheten etter loven» er her nasjonalparkstyret. Videre har man:

§ 74. (overtredelsesgebyr) – dette er et alternativ til anmeldelse og kan ilegges av Miljøverndirektoratet. Denne bestemmelsen er nyere enn regelbruddet.

Presedens, føringer fra overordnet myndighet

Vi har i noen sjeldne tilfelle oppdaget ulovlige bygg, det er da er gitt pålegg om retting, med varsel om tvangsmulkt om pålegget ikke etterkommes. Det har ikke blitt anmeldt slike forhold.

Dokument 10 gir føringer for oppfølging av ulovlige forhold, styrets vedtekter pålegger å anmelde straffbare forhold.

Vurdering

Saken gjelder både manglende riving i tråd med dispensasjon, og en ikke omsøkt flytting av den gamle bua. Mulige sanksjoner fra styrets side vil være:

1. **Anmeldelse** er det kraftigste virkemiddelet styret har til rådighet. Veilederen (dokument 10) angir at forsettlige overtredelser normalt skal anmeldes, det samme når det foreligger sterke allmennpreventive hensyn. Søknadspliktige tiltak som er gjennomført uten tillatelse, bør som hovedregel anmeldes av allmennpreventive grunner. I og med den gamle hytta er flyttet og ikke revet, foreligger åpenbart forsett. I denne saken er imidlertid forholdet foreldet. Foreldelsesfristen for ulovlige byggetiltak i verneområder regnes som 10 år etter at tiltaket ble avsluttet (høyeste strafferamme etter NML er inntil 5 år), jf. straffeloven § 86 første ledd bokstav c).
2. **Overtredelsesgebyr** (naturmangfoldloven NML § 74) er en mildere sanksjon. Bestemmelsen er ny og ikke videredelegert fra direktoratet. Styret må i tilfelle be Miljødirektoratet om å ilagge gebyr. Imidlertid er forholdet eldre enn bestemmelsen om overtredelsesgebyr, dermed kan det ikke ilegges (jf. [Grunnloven § 97](#)).
3. **Krav om retting** (eller avbøtende tiltak) er neste virkemiddel, jf. NML § 69. I dette tilfellet er det naturlig at styret pålegger fjerning innen en gitt frist. For å sikre at vedtak om retting følges opp, kan styret ilagge **tvangsmulkt** i form av enkeltgebyr eller dagbøter eller kombinasjon av disse, om pålegg om retting ikke

etterkommes.

Anmeldelse og pålegg om retting og/eller tvangsmulkt utelukker ikke hverandre.

Den saken gjelder skal varsles om at retting og/eller tvangsmulkt kan bli pålagt og skal da ha minst 14 dagers frist på å uttale seg. Dette er kortere frist enn ordinær klagefrist for vedtak som er tre uker.

Tiltakshaver fikk først 4 ukers frist i oktober og har ikke uttalt seg hverken innen fristen eller seinere. Han fikk så nye tre ukers frist den 28.2. til å uttale seg og ble der i tillegg bedt om å kommentere flytting av hytta.

Søknaden og dispensasjonen fra 2007 gjelder riving og oppsetting av erstatningshytte. Ut fra retningslinjene og styrets vedtekter skulle det vært anmeldt, imidlertid er det foreldet. Overtredelsesgebyr er også uaktuelt.

Den gamle hytta står i strid med den dispensasjon som ble gitt i 2007 og styret bør gi pålegg om fjerning. For å sikre at pålegget etterkommes bør det også ilegges tvangsmulkt om pålegget ikke følges.

Tiltakshaver bør kunne få vente til påfølgende vintersesong med å transportere ut materialene med snøskuter, om han da ikke vil nytte helikopter. Transporten må søkes om særskilt. Det bør knyttes tvangsgebyr også til denne delen av pålegget.

Tomten der gammelhytta har stått må ryddes og det må gjøres tiltak for revegetering. Dette må skje med stedeegne planter, enklest ved å ta ut 4-6 torver på ca. 0,5X0,5 m som hentes spredt i terrenget og transplanteres inn i det vegetasjonsfrie området som er blitt der bua sto.

Bua ligger høyt til fjells og arbeid kan bare foregå i en relativt kort sommersesong – ofte må det bli juli før det er bart i området.. Frist for riving foreslås derfor satt til 1. august i år og for opprydding et år seinere.

Tvangsgebyr foreslås som dagmulkt kr 200,- per dag om pålegg ikke etterkommes. Dette er et lavt nivå, men det er satt lavt ut fra at om pålegget ikke etterkommes i løpet av sommeren er det fort mer enn 200 dager til det blir mulig å etterkomme neste gang, tvangsgebyret vil da kunne bli over kr 40 000,-. Innstilling er skrevet i tråd med dette.

Magne Hammer
Fale
6612 GRØA

Byggsaksrådgiver Halvor Bakke
Sunndal kommune
Postboks 94
6601 SUNNDALSØRA

Fale, 15.03.07

Sunndal kommune	
Ark.kode	
14 MARS 2007	
Etat/Avd.	Saksnr.
Saksbeh.	L.nr.

SØKNAD OM OPPFØRING AV NY BU I REINÅDALEN – BYGGETILLATELSE OG TRANSPORTTILLATELSE

Byggetillatelse

Reinåbua ble bygget av Marius Hammer (f.1898) i 1956, med formål å være tilholdssted under tilsyn og sanking av sau tilhørende Moen gård på utmarksbeite. Bua er i dag sterkt preget av 50 års tilhold i et røft høg fjellsklima 1050 m.o.h. Den er i så dårlig forfatning at restaurering er uaktuelt.

Vinteren 2005 avgav de 5 grunneierne Jørgen Olav Torske Bredesen, Knut Flatvad, Ivar Grødal, Lars Hoven Heggset og Gunnar Olav Furu grunn til bygging av ny bu på samme sted som den gamle stod. Indre Nordmøre Jordskifterett godkjente dette og har vært på stedet og satt ned grensepinner.

De samme 5 grunneierne er forelagt Byggeplaner og har godkjent nabovarsel.

Det holdes fortsatt sauer på Moen gård. Besetningen beiter i Reinådalen i perioden juli til september. Dyrevernsløven pålegger at det skal føres tilsyn med sauene minst en gang ukentlig. Og dette må anses som særlig viktig i og med at jerven har etablert seg i området de senere år. Da er jevnlig tilsyn viktig i et skadeforebyggende og –begrensende perspektiv. Skal man være mye i området trenger man husvære.

Transporttillatelse

Forskrift om verneplan for Dovrefjell, vedlegg 6, § 3 Vernebestemmelser sier:
"Forvaltningsmyndighetene kan gi tillatelse til:

Punkt 1.3:

- a) Oppføring av nye bygninger til landbruksvirksomhet og som ikke er i strid med verneformålet.
- b) Ombygginger og restaurering av eksisterende bygninger.

og punkt 5.3:

- c) Luft- og snøscootertransport av brensel, materialer, utstyr og proviant til setrer, buer, hytter m.m."

Det søkes med dette om tillatelse til oppføring av ny bu i Reinådalen og transport av materialer med snøscooter og helikopter til denne.

Vennlig hilsen

Magne Hammer

Vedlegg: 1. Bu ved Reinåvatnet, fasader og snitt
2. Vedtak fra Indre Nordmøre Jordskifterett



Magne Hammer

6612 GRØA

Saksnr. 07/539-4 TMK-M 7/07	Løpenr. 2762/07	Arkivkode GNR 40/135	Saksbehandler Carl S. Bjurstedt	Tlf. 71 69 92 33	Deres ref. Magne Hammer	Sunndalsøra, 2007-04-30
--	---------------------------	--------------------------------	---	----------------------------	--------------------------------------	-----------------------------------

GNR. 40, BNR. 135, Reinåbua, dispensasjon Åmotan-Grøvudalen LVO. Riving av eksisterende og oppsetting av ny gjeterbu.

Dispensasjon etter forskrift for Åmotan-Grøvudalen LVO

Saksdokumenter:

1. Søknad om riving og nybygg m/ vedlegg, datert 13.3.2007
2. Forskrift til Åmotan-Grøvudalen landskapsvernområde av 5.3.2002
3. Forvaltningsplan for verneområdene på Dovrefjell 5.6.2006
4. Dovrefjellrådets [inngrepsregistrering \(se lenke\)](#).

Bakgrunn for saken:

Magne Hammer søker om å rive den eksisterende Reinåbua på GNR 40 BNR 135 og erstatte den med en ny. Bua ligger i Åmotan-Grøvudalen landskapsvernområde, i sone uten inngrep og tilrettelegning, [UTM sone 32: N6942265 Ø490097 \(se lenke\)](#).

Søker driver gardsbruk og har sau på beite i området. Han viser i søknaden til de krav dyrevernavloven setter til tilsyn og at dette nødvendiggjør å ha overnattingsmulighet.. Det er minst tre timer fra garden til bua, enten 4 km og 1000 høydemeter eller 40 min i bil og 9 km / 350 hm. Tilsyn uten overnattingsmulighet blir derfor vanskelig. Det er ikke andre hytter / buer i området. Søker mener eksisterende bu ikke lenger er egnet til overnatting i samband med tilsyn av beitedyr.

Dagens bu er svært liten, ca 2 X 3 m (6 m²) med rafhøyde ca 1,70 og mønehøyde ca 2,30. Bua er bygd i 1956 av rivningsmaterialer som er båret opp, har liggende panel delvis kledd med blikkplater, er uisolert og trekkfull, papptak som per 2004 var reparert med presenning. (Data utover det som framgår av søknaden fra Dovrefjellrådets inngrepsoversikt samt muntlig fra søkers bror).

Ny bu vil i følge søknaden bli på 3,2 X 5 m grunnflate (16 m²), et oppholdsrom ca 11 m² med to sengeplasser (køyeseng) og forgang 4 m² for ved, lager og vindfang. Stående panel, takteking

Postadresse:	Postboks 94	Telefon servicekontoret:	71 69 90 00	Bankgiro:	8642.06.10353
	6601 Sunndalsøra	Faks servicekontor:	71 69 90 01	Org. nr.:	964 981 604
Besøksadresse:	Rådhuset	Faks tjenesteenheter:	71 69 92 11	E-post:	post@sunndal.kommune.no

ikke oppgitt.

Hjemmelsgrunnlag og vedtaksmyndighet

Søknaden må vurderes i hht. forskrift for Åmotan-Grøvdalen landskapsvernområde. Vedtaksmyndighet tilligger leder for plan-, miljø- og næringstjenesten.

Videre må den undergis ordinær byggesaksbehandling.

Vurdering

Forskrift for Åmotan-Grøvdalen landskapsvernområde:

Forskriftens § 3, pkt 1.3 a) gir forvaltningsmyndighetene anledning til å gi dispensasjon for *"Oppføring av nye bygninger til landbruksvirksomhet og som ikke er i strid med verneformålet"* og i samme § pkt 1.3.c) for *"Mindre tilbygg til eksisterende bygninger."* Tiltaket vurderes som bygning i landbruksvirksomhet. Riving av eksisterende bygg utenom seteranlegg berøres ikke av forskriften.

Forvaltningsplanen gir ikke spesielle retningslinjer for bygg i landbruksnæring utenfor brukssonene. Økningen i areal er for stor til å behandle det som mindre tilbygg. Tiltaket ligger i sone uten tilrettelegging og inngrep, jf. forvaltningsplanen del 5. I følge kap 5.3.2 kan *"irreversible inngrep (som bygninger og andre anlegg, (...)) kun tillates innenfor rammen av vernebestemmelsene om det er godtgjort at tiltaket ikke vil ha negative konsekvenser for verneformålet"* – jf kravet *"ikke i strid med verneformålet"* § 3 1.3.a).

Videre sies i kap 6.7.2 – *"Retningslinjer for bygninger i landskapsvernområdene og biotopvernområdene:*

- a) *For tiltak som medfører nybygg, ombygginger eller utvidelser på bygninger med landbruksformål gjelder følgende:*
- b) *Det er ikke tillatt med annen bygge- og anleggsvirksomhet enn det som er direkte knyttet til landbruk, jf. plan- og bygningslovens definisjon. Det vil ikke være tillatt å oppføre fritidsboliger, eller hytter for utleie.*
- c) *Det skal gjennomføres en strengere dispensasjonspraksis i sone uten tilrettelegging og inngrep enn i brukssonen."*

Ny bu vil bli vesentlig større enn den gamle, likevel vil den være så liten at den ikke vil utgjøre noe vesentlig større terrenginngrep enn den bua som står der. En enslig bu, noe større enn den som står der i dag kan ikke sies å være negativ for villrein (del av verneformål), området er sommerbeite, primært for bukker. Den kan heller ikke sies å få vesentlig endret funksjon enn eksisterende bu, selv om det skjer en standardheving. Bruken og derved mulig negativ effekt av ferdsel i forhold til reinen vil neppe øke vesentlig. Alt i alt kan ikke tiltaket sies å være negativt for verneinteressene.

Det foreligger derfor vilkår for å innvilge dispensasjon. Vilkår settes i tråd med forvaltningsplanen. Det er i dag ikke andre som har dyr i dette området. Om flere skulle ta opp beite i dette området, må man kunne forutsette at det samarbeides om bruk av bu, slik at det ikke bygges flere i området.

Det framgår ikke om bua skal plasseres nøyaktig der den gamle står. Den skal plasseres på egen utskilt tomt. Ut fra inngrepsregistreringen ligger den gamle bua utafor tomten, mens den på kartgrunnlaget (N50) er innenfor. Skal den bygges på ny tomt må den gamle ryddes.

Plan- og bygningsloven:

Det vises til egen behandling hos kommunal bygningsmyndighet, bygging kan ikke starte før det er gitt byggetillatelse.

Vedtak:

I medhold av forskriften for Åmotan-Grøvudalen landskapsvernområde § 3 pkt 1.3a) gis Magne Hammer dispensasjon til å erstatte eksisterende Reinådalsbu med ny bu på de vilkår som framgår av vedlagt tillatelse.

Når det gjelder transport, er søknaden for lite spesifikk til å kunne behandles.

Vi ber om at det sendes ny søknad for motorisert transport på vedlagte skjema. Det kan påregnes tillatelse til transport som er forenelig med byggeprosjektets størrelse, men det kan bli gitt rammer for tid, transportmåte m.v.

Bygningsmyndighetene bes behandle saken videre og bl.a. legge nødvendige føringer i forhold til pkt c) i dispensasjonen etter vernebestemmelsene, jf PBL § 74, 2. punkt.

Eksempelvis vil stående tømmermannspanel, ubehandlet eller gråbeiset (lys grå) og grå papptekking, grå shingel eller tretak være en grei løsning. Unngå kontrastfarger på detaljer.

Vedtaket er et enkeltvedtak som kan påklages skriftlig innen 3 uker fra mottaksdato, jmfør forvaltningsloven kapittel VI. Eventuell klage stiles til

Sunndal kommune, teknikk, miljø og kulturutvalget, postboks 94, 6601 Sunndalsøra.

Lover, forskrifter og annet regelverk finner du på www.sunndal.kommune.no. Du kan også henvende deg til kommunens servicekontor, telefon 71 69 90 00.

Gunnar Olav Furu
tjenesteleder

saksbehandler

Vedlegg:

Dispensasjon for tiltaket (skal foreligge, evt. som kopi, på byggeplassen)
Søknadsskjema motorferdsel m/ orientering.

Kopi:

ASPLAN-VIAK Molde, v/ Hilde Aspås Enenv. 2A 6416 MOLDE
Direktoratet for Naturforvaltning, Tungasletta 2 7485 TRONDHEIM
Dovrefjellrådet, Rådhuset 2500 TYNSET
Lensmannen i Sunndal, Postboks 33 6600 SUNNDALSØRA
Møre og Romsdal fylke, Areal- og miljøvernavdelinga Fylkeshuset 6404 MOLDE
Statens naturoppsyn Sunndalsøra, Nordmørsvn. 2 6600 SUNNDALSØRA
Bygningsavdelingen for videre behandling.



Dispensasjon for riving av eksisterende og oppsetting av ny gjeterbu i Åmotan-Grøvdalen landskapsvernområde

Innehaver av tillatelsen

Magne Hammer

6612 GRØA

Tiltak

Erstatte eksisterende bu Reinåbua med ny bu i samsvar med søknad og vilkår i denne tillatelsen.

Sted	Periode
Reinådalen, GNR 40 BNR 135, UTM sone32: N6942265 Ø490097	Tillatelsens gyldighet følger reglene for gyldighet av rive- og byggetillatelse
Tillatelse etter	
§ 3 pkt 1.3 bokstav a) i forskrift for Åmotan-Grøvdalen landskapsvernområde.	Direktoratet for naturforvaltning har i brev av 4.6.2003 delegert myndighet etter verneforskrift for Åmotan-Grøvdalen landskapsvernområde til Sunndal kommune.
Formål med tiltaket:	
Få et hensiktsmessig husvære i forbindelse med tilsyn av dyr på beite i området.	

Behandling/vedtak	Vedtaks dato	Vedtaksnr. TMK-M
Leder for plan-, miljø- og næringstjenesten i Sunndal	2007-04-30	7/07

Opplysninger:

- Tillatelsen gjelder kun som angitt over og på nedstående vilkår
- Ved brudd på vilkårene vil kommunen vurdere å dra inn tillatelsen.
- I tillegg til denne dispensasjonen må det foreligge rivetillatelse og godkjent byggeomelding / byggetillatelse

Vilkår:

- Tillatelsen skal foreligge på byggeplassen og forevises på forlangende.
- Nybygget skal gjennomføres i tråd med tradisjonell byggeskikk i området. Det skal nyttes materialer og farger som ikke skiller seg ut fra omgivelsene (FVP 6.7.2). Hytta skal bygges i samsvar med søknad av 13.3.2007 og eventuelle pålegg fra bygningsmyndighetene. Maksimal grunnflate 17 m².
- Eventuelle uttak av stein og torv skal ikke skade objekter av kulturhistorisk interesse (FVP 4.5.2 e). Stein i eksisterende fundamenter skal nyttes før det tas ut ny stein. Skal det tas ut torv utenom byggetomta, må det søkes spesielt om dette.
- Om hytta settes på annen plass enn der den gamle står, skal rivingstomten tilbakeføres til terreng så langt praktisk mulig.
- Avfall fra riving og bygging skal håndteres på miljømessig forsvarlig vis. Det som ikke kan brennes på miljømessig forsvarlig måte (kun umalt og uimpregnert tre, papp og papir) skal fraktes ut av området og leveres godkjent avfallsmottak.
- Det forutsettes at bua vil kunne nyttes av andre som senere eventuelt måtte slippe dyr på beite i dette området.

VEND!

Sted

Dato

Stempel og underskrift

Vedlegg

| Ingen

Kopi:

ASPLAN-VIAK Molde, v/ Hilde Aspås Enenv. 2A 6416 MOLDE
Direktoratet for Naturforvaltning, Tungasletta 2 7485 TRONDHEIM
Dovrefjellrådet, Rådhuset 2500 TYNSET
Lensmannen i Sunndal, Postboks 33 6600 SUNNDALSØRA
Møre og Romsdal fylke, Areal- og miljøvernavdelinga Fylkeshuset 6404 MOLDE
Statens naturoppsyn Sunndalsøra, Nordmørsvn. 2 6600 SUNNDALSØRA



**Dovrefjell
nasjonalparkstyre**

Postadresse
Postboks 987
2604 Lillehammer

Besøksadresse
Norsk villreinsenter nord
Hjerkinhusvegen 33
2661 Hjerkin

Kontakt
Sentralbord +47 61 26 60 00
Saksbehandler +47 61 26 62 07
sfinpost@statsforvalteren.no
www.nasjonalparkstyre.no/dovrefjell

Magne Hammer
Sunnalsvegen 1503
6612 Grøa

Saksbehandler Carl Severin Bjurstedt

Vår ref. 2022/5912-5 (432.2)

Deres ref.

Dato 05.10.2022

Åmotan-Grøvdalen LVO - Riving av eksisterende og oppsetting av ny gjeterbu GNR. 40, BNR. 135, Reinåbua, dispensasjon - riving ikke gjennomført - Magne Hammer

Forhåndsvarsel om pålegg om retting

Henvendelsen gjelder manglende riving av gammelt bygg på gnr. 40, bnr. 135 i Sunndal, i Åmotan-Grøvdalen landskapsvernområde, jf. vedtak av 30.4.2007 i sak TMK-M 7/07 (Sunndal kommune). Kommunen var forvaltningsmyndighet for dette LVO i 2007, det er nå nasjonalparkstyret.

Tiltakshaver: Magne Hammer

Bakgrunn:

Statens naturoppsyn (SNO) har 22.4.2022 vært på oppdrag i Åmotan-Grøvdalen LVO der Dovrefjell nasjonalparkstyre er forvaltningsmyndighet (på vedtakstidspunkt var kommunen forvaltningsmyndighet).

Vi har mottatt rapport med bilder fra SNO. Ut fra rapporten er ikke tiltaket utført slik vedtaket over forutsetter. Det er på denne bakgrunn du nå mottar dette brevet. Grunnen til at brevet herfra kommer først nå er at det har tatt tid å få ut dokumentene i saken fra historisk arkiv i det interkommunale arkivet i Møre og Romsdal. Vedtak fra 2007 og noen andre sentrale dokumenter vedlegges.

Saken gjelder:

Forvaltningsmyndigheten er gjennom rapporten fra SNO blitt kjent med at den gamle bua ikke var revet da SNO var på stedet i vår. Riving av den gamle bua var en klar forutsetning for vedtaket og tilsendt dispensasjon for **«riving av eksisterende og oppsetting av ny gjeterbu»** der dispensasjonen gjelder å:

«Erstatte eksisterende bu Reinåbua med ny bu i samsvar med søknad og vilkår i denne tillatelsen».

Søknaden din gjaldt å erstatte den gamle bua med ny. I vilkårene for tillatelsen angis at rivningstomten skal tilbakeføres til terrenget så langt praktisk mulig, om ny bu får annen plassering.

Nasjonalpark

Dovrefjell-Sunnalsfjella

Naturresevatene

Flåman, Bjørndalen, Søndre Snøfjelltjønn, Mardalen

Landskapsvernområdene

Drivdalen/Kongsvoll/Hjerkin, Knutshø, Åmotsdalen, Dalsida Eikesdalsvatnet, Åmotan-Grøvdalen, Jora og Fokstugu

Biotopvernområdene

Torbudalen og Sandgrovbøtn-Mardalsbøtn

Landskapsvernområde med biotopvern Hjerkin



Det er altså utvilsomt at å rive den opprinnelige bua var en forutsetning for dispensasjonen. Dette er åpenbart ikke utført.

Eiers eller den ansvarliges plikter:

På denne bakgrunn vil vi påpeke den plikten du har til å rette opp i forholdene med Reinåbua som pr nå ikke er i tråd med gitte vedtak, jf. naturmangfoldlovens § 69 som sier følgende om ulovlige forhold: «*Myndigheten etter loven kan pålegge den ansvarlige å rette eller stanse forhold som er i strid med loven eller vedtak med hjemmel i loven*».

Vedtaket om dispensasjon til riving og bygging av ny gjeterbu av 30.4.2007 er fremdeles gyldig og retting kan skje ved at gammel bu rives og tomta ryddes i tråd med dette vedtaket. Vi minner om at avfall skal håndteres i tråd med verneforskriftens forbud mot å forurense og bestemmelsene i forurensingsloven. Det vil si at rent trevirke kan brukes til ved, annet avfall må fraktes til godkjent mottak.

Det anmodes om at det ulovlige forholdet bringes i orden innen 1.august 2023.

Rivningsavfall skal fjernes seinest vintersesongen 2024 dvs. innen 20.4.2024. Tillatelse til motorferdsel for dette krever søknad og tillatelse.

Datoen er satt ut fra at vinteren kan komme når som helst, at riving må skje i sommersesongen og transport må skje påfølgende vinter – eventuelt kan selvsagt helikopter nyttes.

SNO vil kontrollere at dette blir fulgt opp. SNO vil også kontrollere størrelse på ny bu i forhold til gitt dispensasjon,

Forhåndsvarsel om mulig pålegg om retting

Vi har tillit til at du vil rette opp i det ulovlige forholdet. Det påligger likevel forvaltningsmyndigheten å opplyse om mulige konsekvenser av å ikke gjøre dette. Det varsles derfor om at dersom det ulovlige forholdet (bygning oppført i strid med gitt vedtak fra 2007) ikke er bragt i orden innen oppgitt frist, vil vi måtte vurdere mulig pålegg om retting av byggetiltaket. Dersom det skulle bli nødvendig for oss å gi et pålegg vil konsekvensen av å ikke etterkomme et pålegg kunne være vedtak om tvangsmulkt (nml § 73), eller direkte gjennomføring (dvs forvaltningen sørger for fysisk gjennomføring av tiltakene og kan kreve dekning av utgiftene til dette), jf. naturmangfoldlovens §§ 71. Et eventuelt vedtak om tvangsmulkt skal alltid forhåndsvarsles og er et enkeltvedtak som kan påklages.





Tilbakemelding til forvaltningsmyndigheten

Det skal alltid gis en frist for å uttale seg om et varsel om et mulig pålegg om retting. Dette brevet er å anse som et forhåndsvarsel om dette og det settes en frist på 4 uker etter utsendelsesdato for dette brevet til å eventuelt komme med en uttale til forhåndsvarselet.

Med hilsen

Dette dokumentet er elektronisk godkjent og har derfor ingen signatur

Carl Severin Bjurstedt
nasjonalparkforvalter

Kopi til:

Statens naturoppsyn, Sunndal		6659	RINDAL
SUNNDAL KOMMUNE	Postboks 94	6601	SUNNDALSØRA

Vedlegg:

- 1 07005700-A1 Melding om tiltak
- 2 07005704-A1 Plan, snitt, fasader
- 3 07005702-A1 Situasjonsskart
- 4 07005705-A1 Dispensasjonssøknad verneforskrift
- 5 07006949 Dispensasjon verneforskrift

Merk – grunnet felles elektronisk ekspedering for landets statsforvaltere som er tekniske operatører for nasjonalparkstyrene, er tittel på sendingen du mottok i elektronisk postboks

«Melding fra Statsforvalteren».

Ved svar, bruk adresse i brevhodet og tittelen på brevet, oppgi gjerne referansen vår.



**Dovrefjell
nasjonalparkstyre**

Postadresse
Postboks 987
2604 Lillehammer

Besøksadresse
Norsk villreinsenter nord
Hjerkinnhusvegen 33
2661 Hjerking

Kontakt
Sentralbord +47 61 26 60 00
Saksbehandler +47 61 26 62 07
sfinpost@statsforvalteren.no
www.nasjonalparkstyre.no/dovrefjell

Magne Hammer
Sunnalsvegen 1503
6612 GRØA

Saksbehandler Carl Severin Bjurstedt

Vår ref. 2022/5912-9 (432.2)

Deres ref.

Dato 28.02.2023

Åmotan-Grøvdalen LVO - dispensasjon - riving av eksisterende og oppsetting av ny gjeterbu gbnr 40/135 Reinåbua - riving ikke gjennomført - Magne Hammer

Forhåndsvarsel om retting - minner om svar

Viser til brev om dette (vedlagt) sendt herfra 5.10. i fjor, med fire ukers merknadsfrist.

Vi har ikke fått noe tilbakemelding fra deg.

Jeg gjør oppmerksom på at saken vil bli fremmet for nasjonalparkstyret 27.mars med innstilling om å gi pålegg om retting og dagbøter om det ikke utføres. Har du merknader, må vi ha dem seinest 20. mars.

Et tilleggsspørsmål: Sammenligner jeg flyfoto fra 2006 og 2010 i norgebilder.no ser det ut som nyhytta står der gammelhytta sto i 2006 og følgelig må gammelhytta være flyttet. Har du noen kommentar til det?

Sender forsikkerhets skyld både privat og næringsadressen.

Med hilsen

Dette dokumentet er elektronisk godkjent og har derfor ingen signatur

Carl Severin Bjurstedt
nasjonalparkforvalter

Kopi til:

HAMMER MAGNE

Sunnalsvegen 1563

6612

GRØA

Vedlegg:

- 1 Forhåndsvarsel om pålegg om retting

Merk – grunnet felles elektronisk ekspedering for landets statsforvaltere som er tekniske operatører for nasjonalparkstyrene, er tittel på sendingen du mottok i elektronisk postboks «Melding fra Statsforvalteren».

Ved svar, bruk adresse i brevhodet og tittelen på brevet, oppgi gjerne referansen vår.

Nasjonalpark

Dovrefjell-Sunnalsfjella

Naturreservatene

Flåman, Bjørndalen, Søndre Snøfjelltjønn, Mardalen

Landskapsvernområdene

Drivdalen/Kongsvoll/Hjerkinn, Knutshø, Åmotdalen, Dalsida Eikesdalsvatnet, Åmotan-Grøvdalen, Jora og Fokstugu

Biotopvernområdene

Torbudalen og Sandgrovbotn-Mardalsbotn

Landskapsvernområde med biotopvern Hjerkinn



Arkivsaksnummer: 2022/11378-4

Saksbehandler: Carl Severin Bjurstedt

Dato: 15.03.2023

Utvalg	Utvalgssak	Møtedato
Dovrefjell nasjonalparkstyre	9/2023	27.03.2023

Fordeling av tildelte midler fra Miljødirektoratet 2023

Innstilling fra forvalter

Dovrefjell nasjonalparkstyre fordeler tildelte midler fra Miljødirektoratet slik:

Tiltak jf. besøksstrategi (Midler til tiltak i verneområder kap 1420 post 31 2NV031) - 2400	Fordeling
Total sum	1 400 000
Iverksette prosjekt med omfattende kvalitetsheving på informasjon og opplevelser ved utvalgte innfallsporter og attraksjoner i randsonen til verneområdene i tråd med merkestrategi for Norges nasjonalparker og rapporten Informasjon om verneområda i Dovrefjell og Rondane 2019. Med prioritet på:	
Innfallsport Kongsvoll	180 000
Snøheim	50 000
Vengedalen/ Romsdalseggen/Tindesenteret	200 000
Infopunkt Dalsida, nye tavler og plakater	100 000
Oppdatering plakater Knutshø, Flåman	200 000
Sandgrovbotn-Mardalsbotn, infopkt langs veger, Plakatoppsett v/ start turvei Info + kartplakat	120 000
Åmotan/ Sunndalsporten 2 plakatoppsett v/ Sunndalsporten Info + kartplakat Her kan også være aktuelt med tilsvarende på 3 plasser til (ca 100' per plass): Jenstad / Hallen / Vangshaugen	300 000
Forsterke Moskusstien som opplevelse og kanalisierende tiltak.	200 000
Stiforsterkning Pilegrimsleden Kongsvoll	50 000

Nasjonalpark	Dovrefjell-Sunndalsfjella
Naturresevater	Flåman, Bjørndalen, Søndre Snøfjelltjønn, Mardalen
Landskapsvernområder	Hjerkin med biotopvern, Drivdalen/Kongsvoll/Hjerkin, Knutshø, Åmotsdalen, Dalsida, Eikesdalsvatnet, Åmotan-Grøvdalen, Jora, Fokstugu
Biotopvernområder	Torbudalen, Sandgovbotn-Mardalsbotn

Forvaltnings- og skjøtselsplaner m.m. (kap 1420 post 21 2NV016) - 2400	Fordeling
	195 000
Videreutvikle sosiale medier til å styre besøkende mot attraksjoner, opplevelser og kommersielle tilbydere i randsonen til verneområdene. Midler til annonsering og influensere - jf kommunikasjonsplan	60 000
Møte- og reisevirksomhet ifm besøksstrategi (reiseliv, moskus m.m.)	60 000
Reise- og møtevirksomhet FVP	75 000

Nasjonalparkstyret (kap 1420 post 21 2NV013) - 2400	Fordeling
	450 000
Møtegodtgjørelse	250 000
Reisegodtgjøring	85 000
Styresamling – besøksstrateg / flere dagers samling	100 000
Abonnementer m.v.	5 000
Kontingenter m.v.	10 000
Rådgivende utvalg, reise	-

Forvalterne gis fullmakt til nødvendige endringer og søknader om tilleggsmidler gjennom året.

--- slutt på innstilling ---

Dokumenter i saken

Vedlegg:

- 1 Dovrefjell NPS - tildeling fra Miljødir. 2023

Andre dokumenter

2. Styresak 44/2022 - Rammer og opplegg for verneområdestyrer - Innmelding av behov for midler til tiltak i verneområder og bestilling av tjenester fra SNO - 2022 ("bestillingsdialog")
3. Søknader i Miljødirektoratets elektroniske søknadssystem 6.1.2022.

Saksopplysninger

For 2023 søkte vi om tiltaks- og driftsmidler som følger, med dette resultat oppsummert:

Post	Omsøkt	Tildelt	Tildelt %
Midler til tiltak i verneområder (kap 1420 post 31 2NV031)	1 620 000	1 400 000	86 %
Forvaltnings- og skjøtselsplaner m.m. (kap 1420 post 21 2NV016)	325 000*)	195 000	60 %
Nasjonalparkstyret (kap 1420 post 21 2NV013)	630 000	450 000	71 %
Sum	2 575 000	2 045 000	79 %

*) Omsøkte midler til forvalter og informasjonsrådgiver er trukket ut da de dekkes inn via annet budsjett.

I vedlegget er detaljert hvilke delprosjekter vi har søkt midler til, hvor mye vi har søkt og hvordan sekretariatet foreslår ny fordeling.

Bortsett fra styremidlene, er det besøksstrategien vi har brukt som føring i oppsett av søknad.

Vi foreslår at fordeling av styremidler delvis salderes ved at vi tar begge møter i rådgivende utvalg på Teams, kostnad her blir da null.. Styret står relativt fritt til å omdisponere på kapittel 21 innenfor postformålet.

Statsforvalteren dekker utgiftene til 3.forvalter i og med bevilgning til ny stilling er for hele året, og Carl S. Bjurstedt slutter omtrent samtidig med at ny tiltrer. Samme gjelder informasjonsrådgiver fra 1. april, disse midlene er tildelt på samme vis.

Hjemmelsgrunnlag

Delegering

Budsjett er en sak for styret.

Vurdering

Vi har fått god uttelling i år, og har saldert med mindre omposterings ut fra søknad. Stisanering Grønbakken utføres av SNO uten kostnad for oss og tas derfor ut..

Erfaringsmessig må vi justere budsjettet underveis, ut fra at vi neppe har truffet kostnadene eksakt. I tillegg kommer muligheter for tilleggssøknader – disse kommer ofte svært brått. Forvalterne bør derfor ha fullmakt til å gjøre endringer.

Detaljprosjektering innfallsport Kongsvoll skal ut på anbud – her kan da beløpet bli endret.

Budsjett- / søknadsunderlag Dovre nasjonalparkstyre 2023

Tiltak jf besøksstrategi (Midler til tiltak i verneområder kap 1420 post 31 2NV031) - 2400	Konstnadsanslag		Tildelt 2023	1 400 000
Total søknadssum	1 620 000		1 400 000	Merknad
Pott				
Iverksette prosjekt med omfattende kvalitetsheving på informasjon og opplevelser ved utvalgte innfallsporter og attraksjoner i randsonen til verneområdene i tråd med merkestrategi for Norges nasjonalparker og rapporten Informasjon om verneområda i Dovrefjell og Rondane 2019. Med prioritet på:	1 620 000			
Innfallspor Kongsvoll		200 000	180 000	detaljprosjektering
Snøheim		50 000	50 000	oppsetting nye plakater
Vengedalen/ Romsdalseggen/Tindesenteret		250 000	200 000	innkjøp 6 tavler, plakaterproduksjon, oppsetting, grunnarbeid (kan måtte prioritere mellom stedene)
Infopunkt Dalsida, nye tavler og plakater		100 000	100 000	oppsetting to tavler, grunnarbeid, fjerne steintavler
Oppdatering plakater Knutshø, Flåman		200 000	200 000	utskifting av plakater, bruke eksisterende tavler der det er mulig, skifte to tavler, grunnarbeid/oppsetting Flåman
Sandgrovbotn-Mardalsbotn, infopkt langs veger Plakatoppsett v/ start turvei Info + kartplakat		120 000	120 000	plakatproduksjon, oppsetting to tavler, grunnarbeid
Åmotan/ Sunndalsporten 2 plakatoppsett v/ Sunndalsporten Info + kartplakat Her kan også være aktuelt med tilsvarende på 3 plasser til (ca 100' per plass): Jenstad / Hallen / Vangshaugen		325 000	300 000	innkjøp 4 tavler, grunnarbeid og oppsetting
Forsterke Moskusstien som opplevelse og kanalisierende tiltak.		200 000	200 000	naturveiledere, samarbeid Villreinsenteret, natursti
Stisanering Grønbacken		50 000	-	SNO manuelt arbeid, midler til mindre maskinelle arbeider
Stiforsterkning Pilegrimsleden Kongsvoll		50 000	50 000	Kanalisering langs Drivdalen, samfinansiering med flere aktører
Kampanjer og samarbeid med relevante aktører		75 000	-	Til plakater, hjemmesider, brosjyrer m.m. UTAFOR POSTFORMÅL

Forvaltnings- og skjøtselsplaner m.m. (kap 1420 post 21 2NV016) - 2400	Søkt	Tildeling	
	1 375 000	195 000	
Forvalter 0,6 stilling - "Revisjon forvaltningsplan"	300 000	-	Dekkes ved ny hel forvalterstilling (SFIN-budsjett)
Info/kommunikasjonsstilling	750 000	-	Dekkes via ny inforådigerstilling fra april (SFIN-budsjett)
Besøksrettet nettside som styrer besøkende mot attraksjoner, opplevelser og kommersielle tilbydere i randsonen til verneområdene. Herunder bidra til at flere moskusturister benytter guide.	50 000	-	Avslag
Videreutvikle sosiale medier til å styre besøkende mot attraksjoner, opplevelser og kommersielle tilbydere i randsonen til verneområdene. Midler til annonsering og influensere - jf kommunikasjonsplan	100 000	60 000	
Møte- og reisevirksomhet ifm besøksstrategi (reiseliv, moskus m.m.)	100 000	60 000	
Reise- og møtevirksomhet FVP	75 000	75 000	

Nasjonalparkstyret (kap 1420 post 21 2NV013) - 2400	630 000	450 000	
Møtegodtgjørelse	250 000	250 000	Erfaringstall, inkl AAG svinger det rundt 250'
Reisegodtgjøring	75 000	85 000	Erfaringstall
Styresamling - besøksstrategi/fleredagerssamling	250 000	100 000	Ekstra kostnader reise / opphold 1 overnatting
Abonnementer m.v.	5 000	5 000	Aviser m.v. Hjerkin
Kontingenter m.v.	10 000	10 000	EUROPARC
Rådgivende utvalg, reise	40 000	-	2 møter - på teams



Arkivsaksnummer: 2023/3116-1

Saksbehandler: Bernhard Svendsgard

Dato: 15.03.2023

Utvalg	Utvalgssak	Møtedato
Dovrefjell nasjonalparkstyret	10/2023	27.03.2023

Delegering til arbeidsutvalg - Sandgrovbotn-Mardalsbotn BVO - lokalisering av hensettingsplasser langs anleggsvegen og ny løe på Knutshovdsætra i Knutshø LVO

Innstilling fra forvalter

Sakene om ny løe på Knutshovdsetra i Knutshø LVO og ferdselsordning i Sandgrovbotn-Mardalsbotn BVO kan vedtaksbehandles av arbeidsutvalget i Dovrefjell nasjonalparkstyret.

--- slutt på innstilling ---

Saksopplysninger

Det er to saker som ikke er klare for behandling av styret i møtet den 27.03.23, men som bør behandles før neste styremøte i juni. Forvalterne ber derfor om at styret delegerer vedtaksmyndighet for disse to sakene til arbeidsutvalget.

Vurdering

Sakene det gjelder er:

Oppsetting av uthus/løe på Knutshovdsetra i Knutshø LVO i Folldal kommune

Det søkes om å få sette opp ny løe på en gammel tuft. Nybygget er en kopi av en løe som har stått der tidligere, men som nå er borte. Løa skal brukes som lager ifm drift/beiting av seterkvea.

Nybygget er derfor en del av landbruksnæring og vil kunne settes opp med hjemmel i forskrift/forvaltningsplan.

Folldal kommune har satt frist for innspill fra høringsinstansene til den 15/4.

Nasjonalparkstyret er også avhengig av at høringsinnspillene foreligger før vedtak kan fattes.

Neste styremøte er den 5/6, noe som kan være forsinkende for byggeprosessen. Vi ber derfor om at arbeidsutvalget kan behandle saken.

Sandgrovbotn-Mardalsbotn BVO - lokalisering av hensettingsplasser for camping langs anleggsvegen

Anleggsvegen inn i biotopvernområdet går på tvers av reinstrekket øst/vest. Det er i dag avsatt to områder for camping/hensetting av bobiler. Eresfjord og Vistdal har ifm innspill til forvaltningsplanarbeidet bedt om at nasjonalparkstyret ser på ordningen og setter opp informasjon i området som kan styre ferdselen på en bedre måte. En endret ordning vil derfor delvis foregripe forvaltningsplanarbeidet.

Forvalterne har i samarbeid med fjellstyret startet prosessen med å sette opp bedre informasjon og ønsker å gjøre dette før årets sesong. Prosessen innebærer kontakt med kommune og reiselivsaktører i området og dette må gjennomføres før neste styremøte.

Forvalterne ber derfor om at en evt endret ordning for ferdsel i området kan behandles av arbeidsutvalget.