

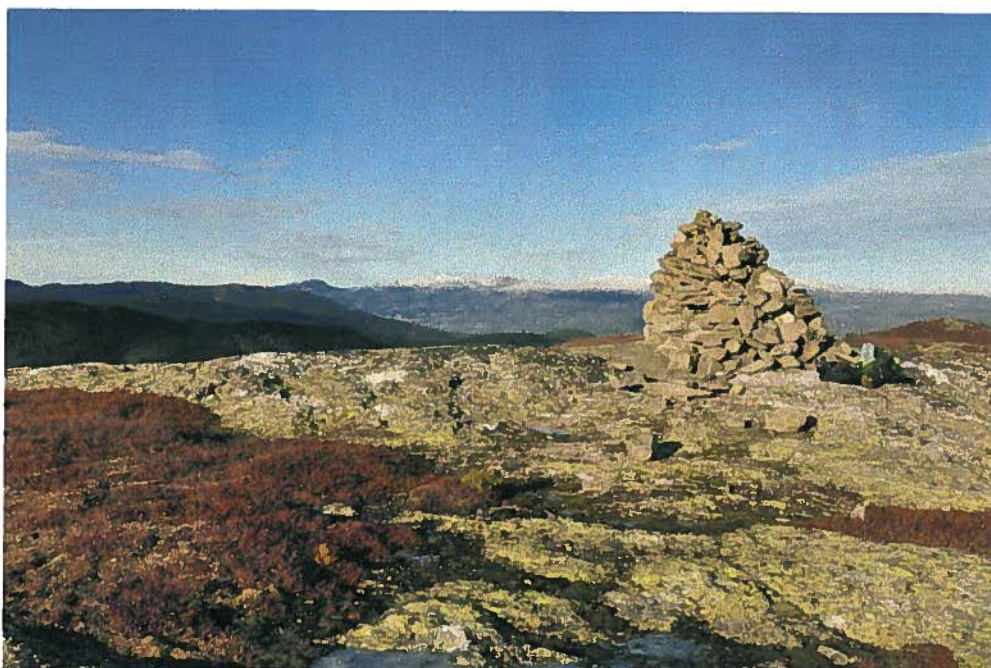

**TRILLEMARKA-ROLLAGSFJELL
NATURRESERVAT**

Årsmelding 2010

TRILLEMARKA-ROLLAGSFJELL NATURRESERVAT
ÅRSMELDING 2010



Slettefjell i høstdrakt

Foto: H. Haaverstad, Politiet

Forord

Trillemarka-Rollagsfjell naturreservat ble opprettet 5. Desember 2008, og forvaltningsmyndigheten ble lagt til kommunene ved et statlig oppnevnt lokalt styre. Trillemarka-Rollagsfjell er med sine 148 km² Norges største barskogreservat og ligger i kommunene Sigdal, Rollag og Nore og Uvdal.

Årsmeldingen for 2010 er en oppsummering av den lokale forvaltningens 2. driftsår. Rapporten er utarbeidet av forvaltningsmyndigheten. Med bakgrunn i det tette samarbeidet med Statens naturoppsyn (SNO) og Politiet er årsrapport fra deres arbeid i verneområdet innarbeidet som egne kapitler.

Rollag/Sigdal, april 2011

Kari Ask

Leder forvaltningsstyret

Hege Jaren

Forvalter

Trillemarka-Rollagsfjell naturreservat
Postadresse: 3626 Rollag
Telefon: 31 02 30 00/ 31 02 37 03
E-post: hege.jaren@rollag.kommune.no
Hjemmeside: www.trillemarkarollagsfjell.no

TRILLEMARKA-ROLLAGSFJELL NATURRESERVAT
ÅRSMELDING 2010

Innhold

FORORD	
1. ADMINISTRASJON OG ORGANISERING	s. 4
2. STATUS OG AKTIVITETER 2010	s. 5
2.1 Generelt	s. 5
2.2 Administrasjon og møteaktivitet	s. 5
2.3 Forvaltningsplan	s. 5
2.4 Kulturminneprosjekt	s. 6
2.5 Informasjon og formidling	s. 6
2.6 Grensegang	s. 7
2.7 Statens naturoppsyn (SNO) og politiet	s. 7
2.8 Skjøtsel og tilrettelegging	s. 8
2.9 Dispensasjonssaker	s. 8
3. ØKONOMI	s. 9
4. ÅRSRAPPORT FRA STATENS NATUROPPSYN (SNO) RØDBERG	s. 10
5. ÅRSRAPPORT FRA POLITIET	s. 13
VEDLEGG	s. 14

Forside: Tondrajuvet, foto: H. Haaverstad, Politiet



Foto: H. Haaverstad, Politiet

FOR 2008-12-05 nr. 1302

Forskrift om verneplan for skog, Trillemarka-Rollagsfjell naturreservat, § 2 Formål:

”Formålet med naturreservatet er å bevare et svært stort og sammenhengende naturskogsområde som økosystem med alt naturlig plante- og dyreliv og naturlige prosesser i skog. Området domineres av eldre naturskog med preg av urørthet, det har gode forekomster av død ved, og er levested for en rekke rødlistede arter. Også setervoller i området har forekomster av rødlistearter. Området har vitenskapelig/pedagogisk verdi blant annet på grunn av sin størrelse”.

TRILLEMARKA-ROLLAGSFJELL NATURRESERVAT

ÅRSMELDING 2010



I nøkkens rike

Foto: H. Haaverstad, Politiet

1. Administrasjon og organisering

Trillemarka-Rollagsfjell naturreservat ble vernet 5. Desember 2008. De berørte kommunene Sigdal, Rollag og Nore og Uvdal fikk delegert forvaltningsmyndigheten i brev fra Direktoratet fra naturforvaltning 16. Februar 2009.

Det ble opprettet et statlig oppnevnt lokalt forvaltningsstyre bestående av representanter fra de kommunene som har areal innenfor verneområdet, og det ble ansatt forvalter i full stilling med kontorlokalisering i Rollag. Rollag kommune er formell arbeidsgiver for forvalterstilling, og funksjoner som post, arkiv og økonomi er ivaretatt gjennom kommunens systemer.

Det er opprettet god og regelmessig kontakt mellom forvaltningsmyndigheten, Statens naturoppsyn (SNO) og politistillingen som er knyttet til reservatet, og dette har utviklet seg til å bli en viktig faglig arena for samarbeid og erfaringsutveksling.

Lokalt SNO utfører en rekke oppgaver i verneområdet som kontroll i forhold til gjeldende regelverk, informasjon og veiledning samt praktiske oppgaver knyttet til skjøtsel, registrering og dokumentasjon.

Fylkesmannen i Buskerud bidrar som faglig veileder og "støttekontakt" ved behov.

Forvaltningsstyret for Trillemarka-Rollagsfjell naturreservat 2010:

Hovedmedlem	Vara	Kommune
Kari Ask (leder)	Runolv Stegane	Sigdal
Steinar Berthelsen (nestleder)	Henriette Brokke	Rollag
Tore Kravik	Torkei Wetterhus	Nore og Uvdal
Gunnar Båsen	Torstein Aasen	Sigdal
Liv Jorunn Ruud	Dag Lislien	Rollag

2. Status og aktiviteter 2010

2.1 Generelt

Verneforskriften er førende for forvaltningen av verneområdet, og det er forvaltningsmyndighetens ansvar å utarbeide en forvaltningsplan som skal utdype og konkretisere bestemmelsene i forskriften. Arbeidet med forvaltningsplan ble startet i februar 2010, og er planlagt ferdigstilt første halvdel av 2012.

Mangelen på en forvaltningsplan som utdyper og konkretiserer bestemmelsene i verneforskriften har også dette året vært både frustrerende og nyttig. Vi håper og tror at erfaringene fra disse to første årene kan bidra til at vi klarer å fange opp flere aktuelle problemstillinger som kan medvirke til at forvaltningsplanen blir et solid verktøy i den framtidige forvaltningen av Trillemarka-Rollagsfjell.

Noen tiltak er iverksatt direkte etter hjemler i verneforskriften, mens andre er "frosset" i påvente av forvaltningsplan.



Skulptur

Foto: H. Haaverstad, Politiet

2.2 Administrasjon og møteaktivitet

Hovedtyngden av det administrative arbeidet dette året har vært knyttet til prosessen med forvaltningsplanen og kulturminneprosjektet. Det er foretatt feltregistreringer i tilknytning til begge prosjektene denne sesongen, og arbeidet har i stor grad vært utført ved hjelp av felles personell for å unngå dobbeltarbeid.

Administrativt har utarbeidelse av hjemmeside for verneområdet vært ressurskrevende, og høsten har vært preget av motorferdselsaker knyttet til løypekjøring og privat transport til husvære i verneområdet.

Forvaltningsstyret har hatt 6 ordinære møter i 2010, samt en befarings med overnatting i nordre del av verneområdet. Det har i tillegg vært en befarings med Fylkesmannen i Buskerud og Jordskifteverket i forbindelse med grensegang.

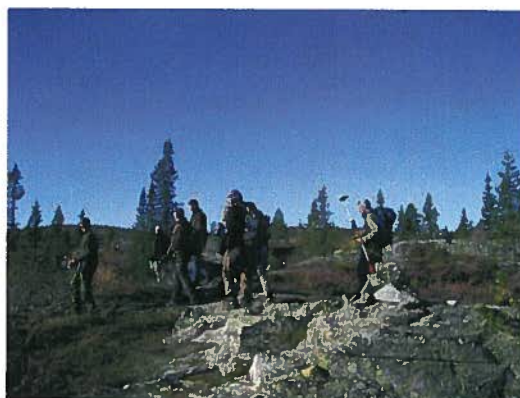

Befaring

Foto: H. Jaren, TR

2.3 Forvaltningsplan

Arbeidet med forvaltningsplanen startet i februar 2010, og gjennomføres som prosjekt med Leif Simonsen fra ASK rådgivning som prosjektleder.

Arbeidet er særlig omfattende i forhold til nødvendig registreringsarbeid på grunn av stort

TRILLEMARKA-ROLLAGSFJELL NATURRESERVAT ÅRSMELDING 2010

areal og mange bygninger og veier innenfor verneområdet.

Det er gjennomført en feltsesong med hovedvekt på registrering av bygninger, og det vil bli gjennomført supplerende registreringer i 2011. Feltarbeidet er gjennomført ved hjelp av Statens naturoppsyn (SNO), samkjøring med kulturminneprosjektet samt innleid hjelp.

Forvaltningsplanen skal etter planen oversendes Direktoratet for naturforvaltning (DN) for godkjenning innen utgangen av 2011.

2.4 Kulturminneprosjekt

Det er satt i gang et prosjekt på registrering av kulturminner og kulturhistorie i verneområdet. Verneområdet har mange kulturhistoriske verdier som har stor verdi både i arbeidet med forvaltning og skjøtsel av verneverdiene og i forbindelse med informasjon og formidling.



Gammel fløtningsdam

Foto: K. Hongseth

Arbeidet startet i januar 2010 med arkeolog Hilde Roland som prosjektleder og Kjell Hongseth som prosjektmedarbeider. Arbeidet er i sin helhet

finansiert gjennom midler fra Statens naturoppsyn (SNO).

Prosjektet går parallelt med og supplerer arbeidet med forvaltningsplan, og avsluttes innen utgangen av 2011.

2.5 Informasjon og formidling

I løpet av sesongen 2010 ble det satt opp informasjonstavler ved fem av veiene som går inn mot verneområdet.

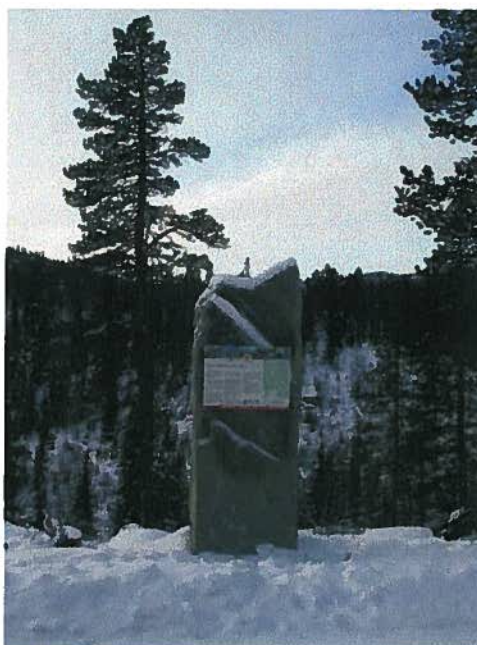

Informasjonstavle ved Stovassåsen Foto: SNO

Forvaltningsstyret valgte å benytte lokal skifer fra et skiferbrudd i Veggli, noe som gjør at hver tavle har sitt helt spesielle uttrykk. Tavlene ble satt opp ved Fugleleiken, Tråenvann, Grøset, Nerdalen og Stovassåsen. Flere tavler skal opp, men p.g.a. kostnadene er arbeidet fordelt over to sesonger. Arbeidet er utført av SNO.

Høsten 2010 ble det publisert ny hjemmeside for verneområdet på www.trillemarkarollagsfjell.no. Siden inneholder relevant informasjon om natur og kulturhistorie, regelverk, informasjonsmateriell og forvaltning. Alle møttereferater fra forvaltningsstyret samt dokumenter tilknyttet prosjektene er også lagt ut her.

TRILLEMARKA-ROLLAGSFJELL NATURRESERVAT ÅRSMELDING 2010

Behovet for personell som kan ta på seg guidede turer i verneområdet er løst ved lokalt initiativ i regi av næringsutviklingsprosjektet VER-DI (Vern og verdiskapning). Forvaltningsmyndigheten har ikke noen formell rolle i dette, men formidler kontakt ved behov.

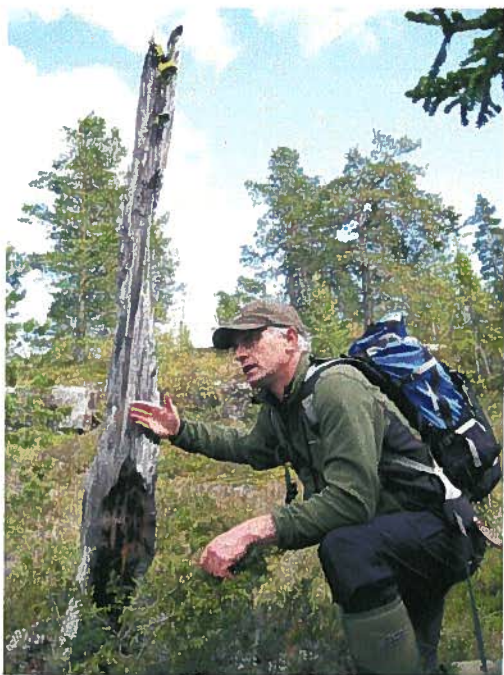

Gunnar Båsen forteller om brannhistorikken i området. Ulvelaven viser at denne gadden ikke er tilfeldig valgt!

Foto: H. Jaren, TR

Forvaltningsstyret innvilget i 2009 søknad om produksjonsstøtte til NRK-film om Trillemarka, og resultatet ble vist på NRK's "Ut i naturen" våren 2010.

Filmen kan ses på www.trillemarkarollagsfjell.no

2.6 Grensegang

Det er jordskifterettens oppgave å merke vernegrensen i henhold til vedtatt vernekart. Fylkesmannen i Buskerud følger opp arbeidet som foretas av Nedre Buskerud jordskifterett. Hovedtyngden av grensemerkingen er gjennomført sesongene 2009 og 2010, og arbeidet er planlagt avsluttet med endelig vedtak i løpet av 2011.

2.7 Statens naturoppsyn (SNO) og politiet

Samarbeidet mellom forvaltningsmyndighet, SNO og politi har gått seg fint til, og fungerer etter vårt syn optimalt med jevnlig statusmøter og lav terskel for kontakt.

Vi begynner også å få innarbeidet gode rutiner når det gjelder bestillingsdialogen med SNO. Bestillingen for 2010 resulterte i et samlet tilskudd på kr. 200.000,- (Se vedlegg 1.) Tilskuddet ble brukt

til informasjonstavler, parkeringsplass og rydding av søppel.

SNO ivaretar kontrollfunksjonen knyttet til gjeldende regelverk i verneområdet sammen med politiet. SNO har videre bidratt med feltarbeid i forbindelse med arbeidet med forvaltningsplan og registrering av kulturminner, samt løpende overvåking og registrering av rovfugllokalteter og spillplasser for skogsfugl.

I august arrangerte lokalt SNO et todagers feltkurs med vekt på lavarter. Tom Hellik Hofton fra BioFokus var leid inn som instruktør. Representanter for forvaltningsmyndigheten og oppsynspersonell deltok.



Feltkurs i regi av SNO

Foto: H. Jaren, TR

TRILLEMARKA-ROLLAGSFJELL NATURRESERVAT

ÅRSMELDING 2010

2.8 Skjøtsel og tilrettelegging

De fleste tiltakene knyttet til skjøtsel og rydding av setervoller og stier som ble igangsatt i 2009 er slutført denne sesongen, men noen av tiltakene vil bli avsluttet i løpet av 2011.



Gjengroing

Foto: H. Haaverstad, Politiet

Det er stort engasjement lokalt for rydding og merking av stier og gamle ferdselsveier, men forvaltningsstyret har ikke ønsket å gi åpning for lignende tiltak før helhetlig strategi og utforming er vurdert gjennom arbeidet med forvaltningsplan.

Løypekjøringen i verneområdet ivaretas av privatpersoner og løypelag i samarbeid med den respektive kommune. Løypene kjøres med snøscooter med slodd eller sporsetter etter innarbeidede traséer.



Turglede for to- og firbeintel

Foto: H. Jaren, TR

2.9 Dispensasjonssaker

Flere av unntaksbestemmelsene og de spesifiserte dispensasjonsbestemmelsene i verneforskriften viser til at det aktuelle tiltaket skal være opplistet og definert i forvaltningsplan for området. Dette har medført at enkelte søknader om tiltak er lagt på is, mens noen saker er behandlet etter § 48 i naturmangfoldloven i påvente av godkjent forvaltningsplan.

Søknader om bruk av motorisert kjøretøy utgjør en betydelig saksmengde som i de fleste tilfeller er kurante å behandle etter verneforskriften. Forvaltningsstyret har delegert vedtaksmyndighet i motorferdselsaker etter § 5 punkt 12 samt løypekjøring til sekretariatet/forvalter.

Det ble i alt behandlet 78 søknader om motorisert transport i verneområdet i løpet av 2010. Disse omfatter privat transport med snøscooter til hytter og setre samt løypekjøring som videreføres i tråd med den praksis som var etablert på vernetidspunktet. 73 av søknadene ble helt eller delvis innvilget og 5 ble avslått. Det legges opp til flerårige tillatelser der dette er naturlig.

Dispensasjoner for privat transport til husvære gis for et bestemt antall turer, og det kreves rapportering på utførte turer. Innvilgede turer blir ikke alltid benyttet. Rapporteringen viser at ca. 76 % av turene knyttet til gjeldende dispensasjoner ble benyttet sesongen 2009/2010. Oversikt over innvilget motorferdsel for perioden 2009-2012 er vist i vedlegg 2.

Utover dette har vi behandlet to søknader om rydding/gjenåpning av setervoller. Disse ble avslått, men med åpning for å ta ut enkelttrær som står i fare for å skade bygninger.

En søknad om arrangement i regi av Skogselskapet i Buskerud samt transport med bil ble behandlet og innvilget, og en søknad om dispensasjon for gjennomføring av vitenskapelige undersøkelser knyttet til doktorgradsoppgave ved UMB ble innvilget.

TRILLEMARKA-ROLLAGSFJELL NATURRESERVAT
ÅRSMELDING 2010

3. Økonomi

Trillemarka-Rollagsfjell naturreservat mottar driftsmidler over statsbudsjettet til finansiering av interkommunal forvalterstilling, skjøtselstiltak og utarbeidelse av forvaltningsplan for verneområdet. Midlene har vært utbetalt forskuddsvis, og ubrukte midler er avsatt på fond for senere bruk.

Sammendrag av regnskapet for 2010 og oversikt over fondsreserver er vist i tabellene på denne siden.

Konto	Konto (T)	Beløp
25104005	Tiltak Trillemarka	-4 328 956,61
25104006	Forvaltningsplan Trillemarka	-1 453 244,05
25104007	Administrasjon Trillemarka	-1 803 951,51

Tabell 1. Oversikt over fondsreserver 2010

Konto	Konto (T)	Ansvar	Ansvar (T)	Regnskap	
0	Lønnsutgifter inkl refusjon folketrygden	3297	Tiltak Trillemarka	55 213,39	1)
1	Varer og tjenester i komm. tjensteprod	3297	Tiltak Trillemarka	73 095,00	2)
3	Varer og tjenester som erst. komm. tjensteprod	3297	Tiltak Trillemarka	120 544,00	3)
4	Overføringer	3297	Tiltak Trillemarka	25,20	
5	Finansutgifter og finansieringstransaksjoner	3297	Tiltak Trillemarka	1 869 056,61	
7	Refusjoner	3297	Tiltak Trillemarka	-25,20	
8	Overføringer	3297	Tiltak Trillemarka	-1 000 000,00	
9	Finansinntekter og finansieringstransaksjoner	3297	Tiltak Trillemarka	-1 117 909,00	
		3297	Tiltak Trillemarka	0	
0	Lønnsutgifter inkl refusjon folketrygden	3298	Forvaltningsplan Trillemarka	26 516,84	4)
1	Varer og tjenester i komm. tjensteprod	3298	Forvaltningsplan Trillemarka	515 132,11	5)
3	Varer og tjenester som erst. komm. tjensteprod	3298	Forvaltningsplan Trillemarka	20 000,00	6)
4	Overføringer	3298	Forvaltningsplan Trillemarka	123 643,00	
5	Finansutgifter og finansieringstransaksjoner	3298	Forvaltningsplan Trillemarka	1 453 244,05	
7	Refusjoner	3298	Forvaltningsplan Trillemarka	-123 643,00	
9	Finansinntekter og finansieringstransaksjoner	3298	Forvaltningsplan Trillemarka	-2 014 893,00	
		3298	Forvaltningsplan Trillemarka	0	
0	Lønnsutgifter inkl refusjon folketrygden	3299	Administrasjon Trillemarka	896 752,32	7)
1	Varer og tjenester i komm. tjensteprod	3299	Administrasjon Trillemarka	283 047,65	8)
4	Overføringer	3299	Administrasjon Trillemarka	100 000,00	9)
4	Overføringer	3299	Administrasjon Trillemarka	48 133,52	
5	Finansutgifter og finansieringstransaksjoner	3299	Administrasjon Trillemarka	763 335,03	
6	Kursavgifter	3299	Administrasjon Trillemarka	6 000,00	
7	Refusjoner	3299	Administrasjon Trillemarka	-48 133,52	
8	Overføringer	3299	Administrasjon Trillemarka	-1 000 000,00	
9	Finansinntekter og finansieringstransaksjoner	3299	Administrasjon Trillemarka	-1 049 135,00	
		3299	Administrasjon Trillemarka	0	

Tabell 2. Sammendrag av regnskapet for 2010, Trillemarka-Rollagsfjell naturreservat

- 1) Kulturminneprosjekt medarbeider
2) Skjøtsel stier/setervoller
3) Kulturminneprosjekt prosjektledelse

- 4) Forvaltningsplan feltarbeid
5) Forvaltningsplan prosjektledelse
6) Refusjon Sigdal kommune

- 7) Administrasjon + godtgj. styret
8) Web-tjenester + skyss/kost
9) Tilskudd prosjekter (film)

4. Årsrapport fra Statens naturoppsyn (SNO) Rødberg

Kjerneoppgaver

Oppsyn i naturreservatet har vært rettet mot oppsyn med verneverdiene.

Aktiviteten vært retta mot kontroll av motorferdsel, kontroll av vernereglene, oppfølging av dispensasjoner gitt av forvaltningsmyndigheten samt informasjon til brukere av området.



Statens naturoppsyn deltok på Buskerud skogselskap sitt årsmøte i Fjøsli

Bestilte oppgaver

Forvaltningsstyret bestilte ulike tjenester av SNO i 2010. Dette kommer frem av bestillingsdialogskjema B og C.

Registrere og kartfeste rovfugllokaliteter og hekkeplasser for sårbare fugler samt spillplasser for skogsfugl. Følge opp fiskeørnreir

Det ble registrert og kartfestet kjente og noen nye lokaliteter. Informasjonen er laget i fil tilpasset Map source, og sekretær i forvaltningstyret mottar ny fil fortløpende når denne blir oppdatert.



Fiskeørnreir i toppen av furu ved Buvatn

Registrering av kulturminner i forbindelse med kulturminneprosjekt

SNO har bistått med registreringer i forbindelse med forvaltningsplanarbeidet, så mye av bestillingen i forbindelse med kulturminneprosjektet ble derfor dreiet mot det formålet. Disse dataene kan allikevel brukes i kulturminneprosjektet. Totalt ble det fra SNO sin side registrert 160 objekt med dertil UTM koordinater og bilder.



Gamle fløtningsdammen ved Vindolvatnet

TRILLEMARKA-ROLLAGSFJELL NATURRESERVAT ÅRSMELDING 2010



Fiskebue ved Miljomvatnet. Et originalt og artig husvære!

Oppfølging av avbøtende tiltak i forbindelse med tekniske inngrep – Statnett

I forbindelse med at Statnett hadde vedlikehold på kraftoverføringslinja som krysser verneområdet, ble det på enkelte steder gjort tekniske inngrep for å komme fram med det utstyret som måtte brukes for å få gjort jobben. SNO befarte deler av disse stedene, og konkluderte sammen med forvaltningsmyndighet på at det vil være lite hensiktsmessig å reparere skadene for så å måtte gjøre samme tekniske inngrepet ved neste vedlikehold av kraftlinjen.

Førstegangsmerking av reservatgrense

I forbindelse med vernet skal det merkes med løveskilt der stier og veier m.m. krysser vernegrensen. Det er i 2010 merket noe, men i all hovedsak gjenstår denne merkingen da SNO har måtte vente på at jordskifteverket har gjort unna sin merking.

Oppsetting av infotavler og skilt

Forvaltningsstyret bestemte at det skulle brukes skifer til material på infotavlene. Det ble satt opp 5 flotte bautaer på utvalgte steder. Dette er stein fra et lokalt skiferbrudd i Veggli, noe som var et viktig

kriterie da forvaltningstyret foretok dette valget. På bautaen er det festet en informasjonsplakat, som forteller om verneområdet og dens bestemmelser.



Bautaen ved Grøset seter

Parkering/snuplass ved Maribråtan

Ved Maribråtan, inngangen til Trilledalen, har det hver vinter etter at Trillemarka ble kjent, vært et problem å få parkert. Dette har ført til flere uheldige episoder for de som bor på denne fine plassen. Derfor ble det tatt tak i dette, og det har blitt opparbeidet en parkeringsplass før en kommer opp i tunet på Maribråtan.



Parkeringsplass ved Maribråtan, Sigdal

TRILLEMARKA-ROLLAGSFJELL NATURRESERVAT ÅRSMELDING 2010

Søppelrydding

Det ble etter kort tid rapportert om betydelige mengder med søppel i verneområdet. Dette var i hovedsak gamle synder, så SNO tok en ryddesjau for å få orden på dette. Spesielt i Tondrajuvet var det sitt å ta tak i, men også flere steder i reservatet.



Søppellass fra Trillemarka Rollagsfjell

Timeforbruk i felt fra fast tilsatt

Tilsyn, kontroll informasjon mv	130 timer
Skjøtsel og tiltak	68 timer
Registrering og overvåkning	57 timer
Kompetanseutvikling	20 timer
Samarbeidsrelasjoner	8 timer
Sum timer i felt	283 timer

I tillegg kommer timer forbrukt fra Landbruks-tjenester Folgefonna, som i hovedsak var skjøtsel og tiltak. Dette utgjorde 152 timer.

Advarsler og anmeldelser

Det ble ikke gitt noen advarsler eller anmeldelser i 2010.

*Håvard Kjøntvedt
SNO Rødberg*

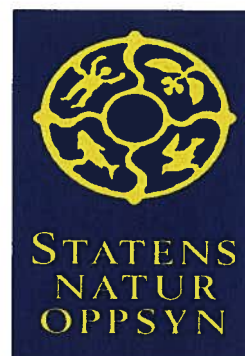

5. Årsrapport fra Politiet



POLITIET

Offentlig årsrapport 2010 for stillingen "Regionkontakt Trillemarka-Rollagsfjell naturreservat"

I 2010 har stillingen blitt ferdig etablert, og arbeidet med kontroll og forebygging i reservatet er godt i gang. Tjenesten er med det klar for videre utvikling. Utstyr er ferdig anskaffet og samarbeid med eksterne aktører fungerer godt, og er viktig for å få innsatsen målrettet og fornuftig. Kontrollplan er under utarbeidelse, men deler av innsatsen vil også være hendelsesstyrt. Tjenesten samarbeider med politidistriktene miljøkoordinatorer, og inngår i Fylkesmiljøforum Buskerud, der alle aktører innen miljøkriminalitet møtes og samordner sine planer og erfaringer. Det foretas også andre miljøkontroller i Buskerud fylke.

Truslene innen miljøkriminalitet som reservatet er utsatt for er som i fjor, og varierer noe gjennom året. Om høsten er hovedutfordringen kontroll av lovlig jakt og bekjempelse av den ulovlige jakten, samt andre jaktrelaterte forhold. Snøsesongen preges av utfordringer knyttet til motorferdsel, mens våren og sommeren preges av økt ferdsel, vegetasjonsfredningen og kontroll opp mot faunakriminalitet i forbindelse med hekke- og yngletid.

Det er ikke opprettet straffesaker i reservatet i 2010. Det som eventuelt finner sted av straffbare handlinger er krevende å avdekke, eller avhengig av tips fra publikum. De sakene som har vært, har vært av mindre karakter, og har blitt løst ved

veiledning, advarsler og pålegg. Det kan ikke sies å ha vært brukt nok tid i reservatet fra politiets side til å skaffe en god nok oversikt over kriminalitetsbildet. Samarbeidet med forvalter og Statens naturoppsyn fungerer fortsatt godt, både på planstadiet og i feltmessig kontrollvirksomhet. Det er veldig nyttig å delta i det pågående arbeidet med forvaltningsplanen, slik at politiets ønsker kan spilles inn kontinuerlig i prosessen. Også forvaltningen gir tilbakemelding om at det settes pris på denne dialogen.

Samarbeidet med forvaltning og oppsyn fungerer godt, og videreføres. Jeg avslutter mitt arbeid her nå, men prosessen med utlysning av stillingen er igangsatt. Lensmannskontorene i regionen ivaretar funksjonen i samarbeid med forvaltning og Statens naturoppsyn i mellomperioden.

Med hilsen

Haakon Haaverstad

*Avtroppende politiførstebetjent/regionkontakt
Trillemarka-Rollagsfjell naturreservat*



Foto: H. Haaverstad, Politiet

**TRILLEMARKA-ROLLAGSFJELL NATURRESERVAT
ÅRSMELDING 2010**

Vedlegg 1.

Oversikt over økonomisk tildeling gjennom bestillingsdialogen med SNO for 2010

Tildeling over miljøområdet 2010

Kap. 1426.31.1 - Tiltak i verneområder

Fylke	Verneområde navn	Verneform	Tiltakstype	Omsøkt	Ansvarlig	Tildelt
Buskerud	Trillemarka-Rollagsfjell	naturreservat	Hjemmeside/ profilutvikling	300 000	Forv.styre	0
Buskerud	Trillemarka-Rollagsfjell	naturreservat	Skilt/infotavle	180 000	SNO	125 000
Buskerud	Trillemarka-Rollagsfjell	naturreservat	Holdnings- skapende arb. mot skole	250 000	SNO	0
Buskerud	Trillemarka-Rollagsfjell	naturreservat	P-plass	60 000	SNO	60 000
Buskerud	Trillemarka-Rollagsfjell	naturreservat	Fjerning av søppel/avfall	15 000	SNO	15 000
SUM						200 000
SNO						
Totalt						200 000

TRILLEMARKA-ROLLAGSFJELL NATURRESERVAT
ÅRSMELDING 2010

Vedlegg 2.

TRILLEMARKA-ROLLAGSFJELL NATURRESERVAT, motorisert ferdsel 2009-2012
pr.18.02.2011

Saksnr	type	Innvilget jfr		Periode	Ant. turer pr.år	Rapport		
		Naturmfl.	Verneforskr.			2009/10	2010/11	2011/12
2010/618	ssc	48 løype	5.12 d	2009-2012	8 (6)	6		
2010/625	ssc	48 løype		2010-2012				
2009/1579	ssc		5.12 d	2009-2012	6	6		
2010/638	ssc	48 løype		2010-2012				
2010/669 AVSL								
2010/688	ssc	48 løype		2010-2012				
2010/652	ssc	48 løype	5.12 d	2010-2012	8			
2010/653	ssc		5.12 d	2010-2012	8			
2010/811	ssc		5.12 d	2009-2012	8 (6)	0		
2009/1535	ssc		5.12 d	2009-2012	6	3		
2010/880	ssc	48 løype	5.12 d	2010-2012	8			
2010/881	ssc	48 løype		2010-2012				
2010/617	ssc		5.12 d	2010-2012	8			
2009/526	ssc		5.12 d	2009-2012	6	6		
2010/630	ssc		5.12 d	2009-2012	3 (2)	2		
2010/629	ssc		5.12 d	2009-2012	5 (6)	2		
2010/843	ssc		5.12 d	2009-2012	8 (6)	5		
2010/759	ssc		5.12 d	2010-2012	8			
2010/602	ssc		5.12 d	2009-2012	8 (6)	6		
2010/624	ssc		5.12 d	2009-2012	8 (6)	6		
2010/647	ssc		5.12 d	2009-2012	6 (6)	6		
2010/657	ssc	48 løype		2010-2012				
2010/626	ssc		5.12 d	2009-2012	8 (6)	6		
2010/670	ssc	48 løype		2010-2012				
2010/671	ssc	48 løype		2010-2012				
2010/603	ssv		5.12 d	2009-2012	4 (6)	0		
2010/694	ssc		5.12 d	2010-2012	8			
2010/672 AVSL								
2010/743	ssc		5.12 d	2009-2012	8 (6)	6		
2009/1467	ssc		5.12 d	2009-2012	5			
2010/623	ssc		5.12 d	2009-2012	8 (6)	6		
2010/799	ssc		5.12 d	2009-2012	8 (6)	6		
2010/596	ssc	48 løype		2009-2012				
2009/1457	ssc		5.12 d	2009-2010	6	4		
2010/663	ssc		5.12 d	2010-2012	8			
2010/698	ssc	48 løype		2010-2012				
2010/893	ssc		5.12 d	2009-2012	8 (6)	6		
2010/817	ssc		5.12 d	2009-2012	10 (6)	6		
2010/711	ssc	48 løype		2009-2012				

TRILLEMARKA-ROLLAGSFJELL NATURRESERVAT
ÅRSMELDING 2010

2010/599	ssc	48 løype	5.12 d	2009-2012	12 (15)	15
2011/109	ssc		5.12 d	18.02-30.04.11	8	
2010/689 AVSL						
2010/862	ssc	48 løype		2010-2012		
2010/744	ssc	48 løype		2010-2012		
2010/807	ssc		5.12 d	2009-2012	12	12
2011/9	ssc		5.12 d	2009-2012	4	2
2010/667	ssc	48 løype		2010-2012		
2010/668	ssc	48 løype		2010-2012		
2010/665	ssc	48 løype	5.12 d	2009-2012	8 (6)	5
2010/666	ssc	48 løype		2010-2012		
2009/1491	ssc		5.12 d	2009-2012	6	5
2010/828	ssc		5.12 d	2009-2012	6	3
2010/715	ssc		5.12 d	2009-2012	12	8
2010/834	ssc		5.12 d	2009-2012	8 (6)	1
2010/631	ssc		5.12 d	2009-2012	8 (6)	6
2010/619	ssc		5.12 d	2010-2012	8	
2010/673 AVSL						
2010/641	ssc	48 løype	(5.12 d)	2009-2012	-6	6
2010/620	ssc	48 løype		2010-2012		
2010/742	ssc	48 løype		2010-2012		
2010/803	ssc		5.12 d	2009-2012	12(6)	2
2010/804 AVSL						
2010/651	ssc	48 løype		2010-2012		
2010/600	ssc	48 løype		2010-2012		
2010/633	ssc		5.12 d	2010-2012	8	

Ant. Turer i () gjelder disp

2009/2010

Gjeldende 2009/2010