



**Nasjonalparkstyret  
for Skarvan og  
Roltdalen og Sylan**

## **Møteinnkalling**

---

**Utvalg:** Nasjonalparkstyret for Skarvan og Roltdalen og Sylan  
**Møtested:** Austkil gård i Hegra, Stjørdal  
**Dato:** 28.05.2021  
**Tidspunkt:** 10:00

---

Eventuelt forfall må meldes snarest på tlf. 4061 7001, eller e-post  
fmlmsb@statsforvalteren.no. Vararepresentanter møter etter nærmere beskjed.

**Program for møte:**

09.30 Kaffe og biteti

10.00 Møtestart. Dialog med representanter fra Miljødirektoratet. Tema er de to klagesakene vi har hatt i Sylan landskapsvernområde om o-løp og organiserte sykkelturer.

I tillegg det prinsipielle i saken om bruk av ATV med belter istedenfor elgtrekk.

11.30 Ordinære styresaker

12.00 Lunsj

13.00 Ordinære styresaker og info fra forvalter

15.00 Møte slutt

Velkommen!



## Saksliste

Utvalgs-saksnr	Innhold	Lukket	Arkiv-saksnr
ST 9/2021	Godkjenning av protokoll fra forrige møte. Godkjenning av møteinnkalling og saksliste møte 28.05.21. Valg av en til å undertegne protokoll sammen med leder.		
ST 10/2021	Referat saker		
ST 11/2021	Vedtak delegertesaker i perioden 09.02.-19.05.21		2021/232
ST 12/2021	Skarvan og Roltdalen nasjonalpark - søknad om bruk av ATV m/belter for uttransport av felt Storvilt - Toralf Pedersen. <i>Utsatt fra forrige møte</i>		2021/1370
ST 13/2021	Stråsjøen - Prestøyen naturreservat - søknad om restaurering av bu i Prestøyen - Jo Kjetil Valli		2021/3133
ST 14/2021	Skarvan og Roltdalen nasjonalpark - søknad om bruk av sjøfly evt. helikopter til hytte ved Store Kvern fjellvatna - Anna H. Hanssen	X	2021/4943
ST 15/2021	Skarvan og Roltdalen nasjonalpark - søknad om legging av klopper ved Syndre Hoemsvollen - Jostein Lien		2021/5455
ST 16/2021	Sylan landskapsvernområde - tillatelse til bruk av ATV for transport av bygningsmaterialer til tilsynsbu i Bustvola - Aune sameie		2021/2127
ST 17/2021	Godkjenning av ny representant fra de bruksberettigete i statsalmenningene i rådgivende utvalg for nasjonalparkstyret		2021/232
ST 18/2021	Retningslinjer for kommersiell bruk av logo for Skarvan og Roltdalen nasjonalpark og Sylan landskapsvernområde		2021/5689
ST 19/2021	Eventuelt		

## **Styresak**

**ST 9/2021 Godkjenning av protokoll fra forrige møte. Godkjenning av møteinnkalling og sakliste møte 28.05.21. Valg av en til å undertegne protokoll sammen med leder.**

**ST 10/2021 Referat saker**



RAPPORT

M-1940 | 2021

# Årsrapport kulturminner 2020 til Trøndelag fylkeskommune og Sameting fra SNO



**SNO lokalt:**

Ole Morten Sand

Frode Aalbu

Tord Bretten

Tom Johansen

Berit Broen

**I tillegg er det kjøpt tjenester av:**

Unni Killi, Selbu fjellstyre

Forsidefoto: Tord Bretten, SNO

# 1. Kjerneoppgaver (kontroll, tilsyn, informasjon, mv)

Kontroll med etterlevelsen av spesifiserte miljøløvverk er kjerneaktiviteten til SNO, og skal opprettholdes i 2020. Basisen i det løpende kontrollarbeidet skal fortsatt bestå av uniformert tilstedeværelse i aktuelle naturområder kombinert med rutinemessig kontroll av etterlevelsen av regelverket. Den rutinemessige kontrollen skal skje i form av stikkprøver og systematisk oppfølging av etterretningstips. I tillegg skal det gjennomføres aksjoner der dette anses hensiktsmessig, gjerne i samarbeid med andre myndigheter.

Innen kulturminnearbeidet er det synlige kulturminner i utmark og spesielt automatisk fredede kulturminner som er prioritert. Arbeidet har vært gjort som ledd i løpende oppsyn, med særlig fokus i verneområder der kulturminner er del av verneformålet. I 2020 er det ført oppsyn med prioriterte kulturminner ut fra bestilte oppdrag fra fylkeskommune og Sameting.

## 1.1 Værhamna i Endalen LVO

SNO-rapport M-893 fra 2017, påpekte at gjerde for værhamn i Endalen landskapsvernområde var satt inn i fredningssona på ett, og kanskje flere kulturminner.

I sommer ble det befaring hvor både beitelag, fjellstyre, NP-forvalter og SNO deltok sammen med fylkeskommunen. Som enkelt straks-tiltak ble det enighet om at beitelaget strekker opp en kurve i gjerdet forbi fangstgropa nedenfor, slik at det blir mulig å holde lengre avstand til objektet. Om ytterligere tiltak blir nødvendig for å skåne fredningssona, må følges opp. Det ble nevnt omlegging av sti, og/eller klopp forbi fangstgropa.



Slik så gjerdet ut på befaringstidspunktet



Slik ser situasjonen ut etter at gjerdet er flytta. Det ble 1 meter bedre klaring til selve fangstgropa

## 1.2 Farmannleia i Rennebu

Farmannleia fra Kvikne til Soknedal går gjennom Forollhogna NP helt i vest, i Rennebu kommune. SNO deltok i juli på befaringsammen med NP-forvalter, FK, villreinutvalg og kommunen m.fl. Sametinget ble dessverre ikke med, men de har skikkelig markert området i Kulturminnesøk. Fra gravplassen på Smedsetra i Nåvdalen gikk vandringa nordover langs Farmannleia til 7-steinan sør for Kongsvarden.

Fokus for dagen var om noe kan/bør gjøres med tanke på skjøtsel og tilrettelegging langs denne leia full av kulturminner.

Det ble en skikkelig bra tverrfaglig dag ute for å legge grunnlag for videre oppfølging.

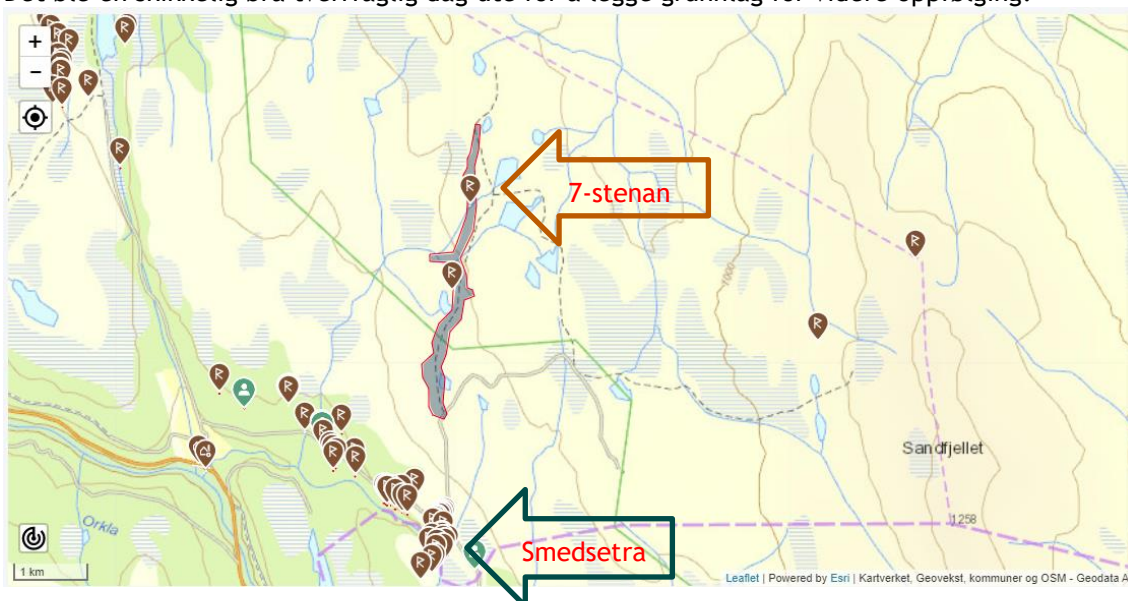





Gravplassen ved Smedsetra



7-stenan på Farnannleia.

## 2. Bestillingsoppgaver

Det ble en spesiell sommer der koronaviruset gjorde nordmenn til turist i eget land. SNO fikk i av den grunn mye fokus mot områder med stor utfart og det har nok gått ut over prioritering av andre oppgaver; så også med kulturminneoppdraget, der hver SNO-er hadde føring på å kontrollere 3 kulturminner.

Bestilling SNO 2020 fra Sametinget.

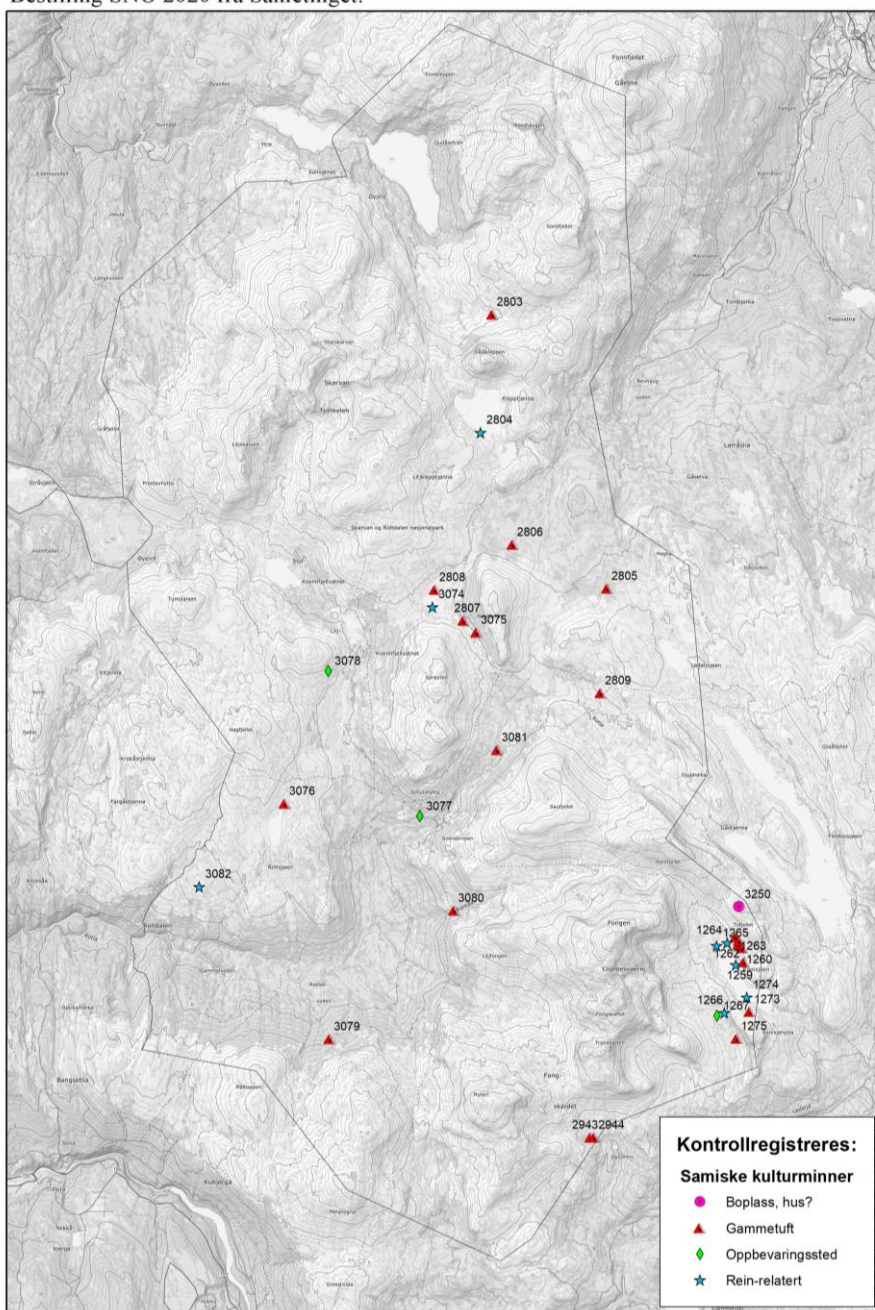

Bestillinger fra forvaltningsmyndighet på SNO personaressurser						
År: 2020						
Kommune: TRØNDELAG FYLKESKOMMUNE						
Prioritet (kategorier 1/2/3)	Verneområde eventuelt navn på innsatsområde/lokalitet	Lokalitetsnavn	Lokalitet ART (type kulturminne)	Tiltaks-kategori	Beskrivelse av oppdraget	Status (velg fra listen)
1	Sør-Gjæslingen	Sør-Gjæslingen	Annen bygningsart	Skjøtsel	Skjøtsel iht. skjøtelsesplan og generelt oppsyn, stormskader.	
1	Blåfjell Skjækerfjell	Gressåmoen fjellgård	Annen bygningsart	Skjøtsel	Snømåking av tak ved behov.	Gjennomført
2	Skarnsundet	Kvennavika	Helleristning	Oppsyn	Se etter skilt/tilr, ev. hærverk helleristninger, behov for grusing av sti.	
1	Halmøya	Bengstøvika	Bosetning-aktivitetsområde	Skjøtsel	Vegetasjonspleie. Brenne rask. Oppsyn.	
1	Villa	Villa fyrstasjon	Fyr	Skjøtsel	Fortsette vegetasjonspleie. Oppsyn.	
2	Nordøyen	Nordøyen fiskerbruk	Annen bygningsart	Oppsyn	Stormskader, generelt oppsyn.	
1	Bardal i Beitstad	Bardal I-V	Helleristning	Oppsyn	Se etter skilt/tilrettelegging, ev. hærverk helleristninger.	Gjennomført
1	Bøla ved Snåsavatnet	Bøla I-V	Helleristning	Oppsyn	Se etter skilt/tilrettelegging, ev. hærverk helleristninger.	Gjennomført
2	Evenhus på Frosta	Evenhus	Helleristning	Oppsyn	Se etter ev. hærverk helleristninger.	
2	Holtås ved gamle E6	Holtås I	Helleristning	Oppsyn	Se etter ev. hærverk helleristninger.	
2	Tessem i Beitstad	Tessem II, III, VII	Helleristning	Oppsyn	Se etter ev. hærverk helleristninger.	Gjennomført
1	UKL Skei og Skeisnesset	Skei og Skeisnesset	Annen arkeologisk lokalitet	Skjøtsel	Delta i skjøtelsesgruppa - oppfølging UKL. Ta kontakt før oppstart.	
1	Falstadskogen -	Falstadskogen	Gravplass	Skjøtsel	Skjøtsel/tyning iht. skjøtelses og forvaltningsplan.	
2	Horta	Burøya og Vågøya	Annen bygningsart	Oppsyn	Stormskader, generelt oppsyn. Transport ved befarig. Ta kontakt før	
2	Valseidet ved Oksvoll	Valseidet	Gravfelt	Oppsyn	Se etter skilt/tilrettelegging, ev. hærverk.	
2	Dragseid i Åfjord	Dragseid	Gravfelt	Oppsyn	Se etter skilt/tilrettelegging, ev. hærverk.	
1	Budalen LVO	Storbekkeøya Museumsseter	Annen arkeologisk lokalitet	Oppsyn	Se etter skilt/tilrettelegging, tilstand kultursti, ev. hærverk.	Gjennomført
1	Vangfeltet	Vangfeltet	Gravfelt	Oppsyn	Se etter skilt/tilrettelegging, ev. slitasje (f.eks. sykling), ev.	Gjennomført
1	Dovrefjell-Sunnalsfjella	Fonnesfunn Oppdal	Annen arkeologisk lokalitet	Registrering	Inntak av fonnesfunn og annet organisk materiale. Prioriteres særskilt	
3	Skarvan og Roltdalen	Kvern fjellet	Annen arkeologisk lokalitet	Dokumentasjon	Ta GPS målepunkt for skilt i Kvern fjellet, ta foto av skilt.	Gjennomført
3	Langtjøna LVO	Feragen	Bosetningsspor	Oppsyn	Oppsyn erodert boplass ytterst på neset.	
1	Dovrefjell-Sunnalsfjella	Fjellvegen Hjerkin-Rise	Annen arkeologisk lokalitet	Registrering	Registrering av veg-varder gjenværende strekning. Avtales direkte	Gjennomført
2	Trøndelag	Jernvinne	Jernvinneanlegg	Registrering	Kontroll av stedfesting/tilstand av jernvinneanlegg i Askeladden.	

## 2.1 Tilsyn i kystområdene

### Sør-Gjæslingen

Der slår musèet gresset, mens SNO har vært der mange ganger i forbindelse med uttak av mink.

### Nordøyen fiskerbruk

Har vært innom, og registrerte at der foregikk noe oppussing på sommeren.

### Skei og Skeisnesset

Har deltatt på UKL-møtene på Teams. Ukjent om det har vært utført skjøtsel der i år.

## 2.2 Bergkunst

I henhold til bestilling var det ønske om tilsyn på ulike bergkunstområder.

SNO har vært innom;

- Tessemfeltet
- Bardalfeltet
- Bølarein

## Bardal

Bardalsfeltet er godt opparbeidet og tilrettelagt. Fine informasjon plakater, disse begynner å bli litt bleket av vær og vind.

Infoskilt på Bardal



Bardalsfeltet



Helleristning på Bardalsfeltet

### **Tessem**

Tessemfeltet består av 5 ristningslokaliteter. Dette feltet er ikke tilrettelagt for publikumsbesøk, som det er på Bardal.

Som bildene viser, er nok sikringssonen opp mot kulturminne ikke tatt hensyn til her. Det er nok lite sannsynlig at evt. ristninger som er under markdekke har tatt skade av oppdyrking og hensetning av utstyr. Dette bør følges opp med tilsyn og evt. undersøkelser.







### **Bølareinen**

Bølareinen er nok det bergkunstfeltet som er mest besøkt i området. Vi har tidligere rapportert om hærverk/skade på feltet. Vi har ikke i år sett slike skader.

Forvaltningsmyndigheten har satt opp "sperringer", slik at besøkende er hindret i å komme helt inn til ristningene.

Det kan være hensiktsmessig å informere om vernet rundt ristningene ved feltet.



Ristning ved stien, nord for Bølareinen

## 2.3 Vangfeltet

Tilsyn i henhold til bestilling ble gjennomført av Statens naturoppsyn 17.08.2020. I henhold til bestilling var det særskilt fokus på tilstand skilting og slitasje (eventuelt ved bruk av sykler eller annet som gir høyere slitasje enn besøkende til fots). Tilsynsoppdraget ble gjennomført over ca. 3 timer.

Funn/observasjoner;

- Hele gravfeltet/verneområdet er inngjerdet med sauenetting.
- Det er 3 grunder/portaler inn til området, i tillegg til et gjerdekliv.
- Inngang i Nordøst, ved parkeringsområdet som er tilrettelagt med avkjøring fra RV70 er i god stand. Det er ryddig og i teknisk god stand. Informasjonstavla er av nyere



dato og i god stand. Parkeringsområdet har det siste året også fått et bygg med toaletter for besøkende.

- Inngang i Sørvest, nederst i veien ved navn Prestbakkan, har en informasjonstavle som er i god stand. Ingen anmerkninger.
- Inngang i Nordvest, øverst i veien ved navn Prestbakkan, bærer preg av å ikke være prioritert. Det er ingen informasjonstavle her. Portalen er grei, og grinda er velfungerende.
- Det er 8 infotavler spredt inne på området, i tillegg til de to nevnte ved inngangene. De er av samme mal og utforming som ved inngangene, og av samme alder. Samtlige er hele og fine, og gir et godt inntrykk. Det er ikke funnet slitasje eller skader på noen deler av konstruksjoner eller på selve informasjonstavlen.
- Det er et par eldre, "parallele" stisystemer i nord-sør retning inne på gravfeltet. Disse var under tilsynsrunden under kraftig utbedring. Det har blitt lagt duk og et bærelag av grov stein. Topplag av fin grus var under påføring. I et par skråninger er det murt opp med ny stein under bunnduken, for at stien ikke skal helle for mye. Bredde på inntil 2 meter mange steder. De nye stiene er fint anlagt mellom gravhaugene, og bedrer tilgjengeligheten til gravfeltet for flere brukergrupper. De vil nok også kanalisere ferdselen enda bedre enn før. Ingen tegn til bruk av atv, sykkel, hesteridning eller lignende kunne påvises på gravfeltet. Ingen terrengslitasje utenfor de nye stiene. Ikke påvist hærverk eller uønsket slitasje.
- 6 foto vedlagt, med hovedfokus på de nye tilretteleggingstiltakene.

## 2.4 Gressåmoen fjellgård

Foto fra tilsyn med snøforhold på tak utført 28.01.2020





## 2.5 Feragen

Når det gjelder lokaliteten ved Feragen skjer det ikke noe dramatisk her. Som nevnt i fjor er vannstanden i vassdraget mer stabil enn under fløtingen som opphørte i 1973. Som andre steinalderlokaliteter er også denne sammenfallende med mye brukte leirplasser og dermed utsatt for samlere (avslag), men dette gjelder som sagt alle lokaliteter i området. Langtjønna er svært populært område for padling.

## 2.6 Dovrefjell-Sunndalsfjella

### **Fonnnunn**

Mye snø og lite smelting, så ikke et år for leting av fonnnunn.

### **Jernaldervegen over Dovrefjell**

Siste biten av jernaldervegen er gått, og strekningen og gamle varder er gps-logga. Oversendt direkte til FK.

### **Kongsvollområdet**

Har gått en dag på søk og tilsyn i området med Simen Bretten. Fant blant annet to fangstgroper sør for Kongsvoll der det var dumpet blikkbokser og søppel. Opprydding ble ikke utført, da det var såpass tilgrodd, og kanskje mange lag.

Skal det gjøres noe her, følges opp?

### Stroplsjødalen

En dag gjennom området for å videreformidle kulturminner til SNOs nye ansvarlige for Dovrefjell-Sunndalsfjella nasjonalpark med tilliggende verneområder, Espen Rusten.

## 2.7 Storbekjøya museumsseter



Storbekjøya museumsseter er et ønsket stoppested og info-punkt ihht Besøksstrategi for Forollhogna NP og landskapsvernområdet.



Kulturstien går ut fra museumssetra, mens "Jernstien" er inne på museumsområdet.



Den store kullmila er inne på selve museumsområdet, og det synes lite slitasje eller andre trusler for kulturminnet.



Ved høgste punkt går kulturstien ved siden av jernblesterovn, fangstgrop og plattung av tjæremile. SNO følger med på slitasje og eventuelt andre trusler for kulturminnene.

## 2.8 Samiske kulturminner i Skarvan og Roltdalen NP

SNO fikk tilsendt kart sammen med beskrivelse og gpx-fil over registrerte samiske kulturminner i Skarvan og Roltdalen nasjonalpark fra Bjørn Berg ved Sametinget. Dette er primært registreringer utført på 1980-tallet, og det er ønsket at SNO kan bidra med å oppdatere status og geometri på disse objektene.

Ut fra dette, er to av punktene undersøkt.



Cirka 70 m nord for Fjellstyrehytta ved Rimsjøen, er Id 3076 Gaaltije/vannkilde. Står med symbol for gammetuft på kartet.



Begge foto på punkt Id 3082: Giedtie-aevejie/ trøplass. Her vet vi ikke hva vi ser etter, og om vi har funnet rett punkt.

SNO spiller inn ønske om å få vært med fagfolk på samiske kulturminner ut i terrenget før vi legger mer innsats i flere kontrollregistreringer. Dette for at vi kan få bedre kunnskap om hva vi skal se etter, og følgelig gi tilbake mer kvalitative data. Gjerne en runde i del av Skarvan-Roltdalen NP hvis det blir anledning i 2021.

## 2.9 Tilsyn med kulturminner i våre områder lokalt

I tillegg er det ført tilsyn med følgende:

- Kontrollert sju reingsgraver på Kjempeslettin sør for Kongsvold i Oppdal - minst to av disse hadde rustne hermetikkbokser i seg. Noe overgrodd, kan være søppel i flere av dem.
- Kontrollert 4 reingsgraver ved Toftesletta sør for Kongsvold i Oppdal, urørte.
- Kontrollert 6 reingsgraver Sør for Toftesletta ved kongsvold i Oppdal, urørte.
- Kontrollert tre reingsgraver som ligger tett ved stien Kongsvold - Reinheim, ei i lia ved Kongsvold og to ved trongberga noen km lenger vest. Alle urørte.
- Kontrollert en god del kulturminner i Stropsjødalen, herav tre steinbuer/hellere. Noe søppel i den ene, tatt med ned.
- Dro på gravfeltet på Vang i Oppdal en helgedag etter oppslag i lokalmedia om ulovlig sykling på nyetablerte grus-stier. Ingen syklistar eller ferske sykkelspor å se.
- Sett innom gravsted og buestilling Steinfjellet i Forollhogna NP. Ser urørt ut.
- Kontrollert ruin av steinbu ved pilgrimsleia ved Forollsjøen. Ser urørt ut.
- Sett innom 4 fangstgraver mellom Forollhogna og Storsalen.



Ruin av steinbu ved pilgrimsleia på Forollsjøens NV-bredd.

### Statens naturoppsyn

**Telefon:** 03400/73 58 05 00 | **Faks:** 73 58 05 01

**E-post:** [post@naturoppsyn.no](mailto:post@naturoppsyn.no) | **Nett:** [naturoppsyn.no](http://naturoppsyn.no)

**Post:** Postboks 5672 Torgarden, 7485 Trondheim

**Besøksadresse:** Brattørkaia 15, 7010 Trondheim

Miljødirektoratet er et statlig forvaltningsorgan underlagt Klima- og miljødepartementet. Statens naturoppsyn (SNO) er Miljødirektoratets feltpersonell.

SNO ivaretar nasjonale miljøverdier og forebygger miljøkriminalitet. Oppgavene spenner fra kontroll og overvåking, til skjøtsel i verneområder, tilrettelegging i viktige natur- og kulturminneområder, informasjon og formidling.

SNO har også mange oppgaver knyttet til store rovdyr, både registrering av bestander, dokumentasjon av skader på husdyr og tamrein, og uttak av dyr det er gitt fellingstillatelse på. Ledelsen i SNO sitter i Trondheim, og vi har ca. 60 lokalkontor spredt over hele landet.





«MOTTAKERNAVN»  
«ADRESSE»  
«POSTNR» «POSTSTED»

Saksbehandler Marit Sophie Berger

Vår ref. 2021/233-0 432.3

Deres ref. «REF»

Dato 28.04.2021

## Referat fra bestillingsmøte 2 med SNO 28.04.21 - Skarvan og Roltdalen nasjonalpark

Bestillingsmøte ble gjennomført på Teams 28.04.21 kl 09.00- 10.30. Gjentatte tekniske utfordringer med gjennomføring av møte gjorde at møte ble litt amputert.

Berit Broen, Ivar Rimul, Unni Killi og Marit S. Berger deltok på møte.

Formålet med møtet var å gå gjennom tiltak og oppsynsvirksomhet i sommersessongen 2021. Nasjonalparkstyret har fått tildelt totalt kr 700 000. i år Dette er 380 000 mindre enn omsøkt.

Tiltak Skarvan og Roltdalen 2021:

### Stier

- Stitrasé Vekta – Høystakken  
Strekningen Tripoli – Prestøyan vil bli klopplagt i år. Materialer i malmfuru er kjøpt inn og kjørt inn i terrenget. Unni administrerer arbeidet og legging av klopp vil bli gjort tidlig på sommeren. I tillegg må gammel klopp tas opp og klargjøres for utkjøring til vinteren. Økonomien i prosjektet er stram.  
Stråsjøen hytteeierforening kjører nå prosess på etablering av gruslagt sti fra Vekta og inn forbi hyttene ved Stråsjøen. Søknad etter PBL er behandlet av Selbu kommune. Nasjonalparkstyret har uttalt seg ift. virkning på Stråsjøen-Prestøyan naturreservat. Nasjonalparkstyret er positiv til valg av trase, men er betenkt i forhold typen tilrettelegging og mulig virkning på verneverdiene i naturreservatet. Statsforvalteren har innsigelse til prosjektet, og saken er derfor ikke ferdig behandlet etter PBL.
- Reparasjon av klopp ved Heståsen. Dette administreres også av Unni
- Totalt for disse stiene er det satt av 210.000 kr. Her påregnes en overskridelse på i størrelsesorden 100 000 utfra opprinnelig budsjett.
- Stitrasé Sildra-Storskarven  
Nasjonalparkstyret ønsker å vurdere flere stitraseer før en går videre med ytterligere tiltak på denne stien. Det skal vurderes om dagens trase skal videreføres eller om en skal satse på å finne en mer robust stitrase. Til dette er det tildelt 60 000kr til Sårbarhetskartlegging over driftsposten til nasjonalparkstyret (ikke tiltaksmidler).



Det er diskutert en løsning der Ivar i samarbeid med Marit i Fjelldriv utfører sårbarhetsvurderingen. Det er da aktuelt å se på dagens trase og en mulig annen trase. Det er ønske om opplæring i bruk av NINAs metodikk for sårbarheskartlegging. *Forvalter sjekker om NINA eller Miljødirektoratet kan bidra her.*

Det er aktuelt å bruke appen Arc-collector for feltarbeidet. Dette er et verktøy som kan brukes til flere kartleggingsformål, og er planlagt tatt i bruk for søppelregistrering langs Nesjøen og Essand. Arc-collector er brukt både i Femundsmarka og Børgefjell og vi har nå en arbeidsgruppe blant forvalterne i Trøndelag som jobber med å få tatt dette i bruk (krever tilganger og noe mer spesifiseringer på hva som skal registreres).

Etter vedtak i nasjonalparkstyret er det nå sendt ut brev til aktuelle aktører for trimposter og trimpoengarrangement. Dette for å sterkt oppfordre til at det ikke legges slike poster i verneområdene. Storskarven er spesielt omtalt i brevet. Brevet ligger vedlagt. Trønderavisa (se vedlegg) og Stjørdalens blad har fanget opp dette og laget presseoppslag (27.04 og 28.04).

#### **Vedlikehold skilt og tellere**

- Det er ny rammeavtale for levering av skilt, og det er den samme aktør som leverer stenger, dvs. Reklameservice AS. Forvalter følger opp bestillingene her, når en får endelig beskjed fra Miljødirektoratet om at det er klart for bestilling.
- Teller i Skarpdalen videreføres. Det er søkt om en teller til for stien til Storskarven. Etter sjekk med Randi Bo i Miljødirektoratet vil vi snart få nærmere beskjed om vi får teller. Dersom vi ikke får en teller til, må vi vurdere å flytte den i Skarpdalen, men da går vi glipp av telling av første sesong med ny hytte på Ramsjøen

#### **Skjøtsel på setervoller**

På grunn av mindre tildeling av midler enn omsøkt i 2021, kan vi ikke øke aktiviteten i forhold til skjøtsel på setervoller. Vi har her kr 80 000 til rådighet. De vollene som tidligere har deltatt i ordningen tilskrives med forespørsel om de planlegger skjøtelsaktivitet i 2021. Dette gjelder Svenskmoen, Stormoen, Røsetvollen og Øver Stubbvollen.

Skjøtsel på slåttenga ved Finnråa utsettes. Her bør det lages en enkelt skjøtelsplan før en setter i gang med skjøtelsarbeidet.

Det ble søkt om 100 000 til skjøtelsplaner over driftsmidlene. Her har vi fått tildelt kr 50 000. Her prioriteres feltarbeid på Stormoen og Svenskmoen i 2021. Anders Lyngstad ved NTNU Vitenskapsmuseet vil bli engasjert til jobben. Kan også vurdere om feltarbeid på slåttenga kan tas med i årets feltarbeid.

#### **Informasjonstiltak**

Det jobbes nå med to informasjonspunkt; 705 Senteret i Tydal og Meråker sentrum. Detaljplanleggingen er i gang og vi er i dialog med kommunene om evt. tillatelser som må på plass. Infopunkt i Meråker må av ulike årsaker flyttes.

Kartplakat for Skarvan og Roltdalen er nærmest klar til oversetting. *Utkast ligger vedlagt, og eventuelle korrigeringer mottas med takk.*



### Oppsynstjenester 2021

- Avtaler mellom SNO og fjellstyrene er nå på plass. Oppsynstjenester gjennomføres i tråd med bestilling til SNO så langt det er rom innenfor avtalene med fjellstyrene.

Med hilsen

Marit Sophie Berger  
nasjonalparkforvalter

*Dette dokumentet er elektronisk godkjent og har derfor ingen underskrift*

Kopi til:

Statsforvalteren i Trøndelag Postboks 2600 7734 STEINKJER

Likelydende brev sendt til:

Selbu fjellstyre	Gjellbakken 15	7580	SELBU
Statens naturoppsyn v/Berit Broen	Postboks 5672 Torgard	7485	TRONDHEIM
Fjellstyrene i Meråker og Stjørdal	Postboks 28	7529	HEGRA



Fra: Stuevold, Martin Fagerheim[martin.stuevold@skanska.no]  
Sendt: 13.05.2021 00:18:09  
Til: Berger, Marit Sophie  
Kopi: 'elisabeth.leirvik.rabben@multiconsult.no'  
Tittel: SV: Uttalelse stivalg Nedre Stubbvollen

---

Hei Marit

Takk for raskt svar og tilbakemelding.

Det at trasevalg sør for Øyelva er skrinlagt er nytt for oss. GPS-sporet du viser til er vi heller ikke kjent med.

Traseforslaget det vises til. Jfr. figuren under, er ikke en god løsning for oss. Hvis hensikten er å skjerme vår hytte mest mulig, så virker det svært merkelig å legge løypa med en «knekk» ned mot hytta vår, i stedet for å holde høyden og fortsette løypa lengre opp. «Knekk» vil, som vi ser det, kun bli en omveg som medfører ekstra fotavtrykk i naturen og mindre skjerming av vår hytte.

For fot-trafikk i retning vest (hjemover) vil nok den absolutt mest logiske og enkleste vegen være å gå rett forbi terrassen og hytta vår, fremfor å fortsette på stien oppover fjellsiden.

Vi ønsker at «knekk» utgår fra løypeforslaget, og at løypa i stedet krysser elva og fortsetter videre på eksisterende trase, som grovt skissert med blått på figuren under. Vi forstår at dette vil medføre noe merarbeid, i form av etablering av bru og/eller trapper, men mener det i denne saken er svært viktig å tenke langsiktig, og at noe merarbeid må påregnes for å få den beste løsningen for alle parter for fremtiden.



Som nevnt i vår uttalelse av 9.mai 2021, mener vi fortsatt at den beste løsningen for omlegging av trase er løype på sørsiden av Øyelva. Vi vil gjerne ha en nærmere begrunnelse for hvorfor dette alternativet ikke vurderes som aktuelt? Vi kan legge til følende momenter som vi ser på som et pluss for denne traseen:

- Løypa inn til Shultzhytta blir kortere og reduserer derfor menneskelig fotavtrykk i nasjonalparken
- Sommer og vintertrase blir lik, det begrenser området med menneskelig forstyrrelser på plante og dyrelivet i nasjonalparken
- Lokale og turister blir mer samlet om en løype

Vi ønsker også å stille spørsmål til hvorfor det i det hele tatt er nødvendig å legge om traseen?

Eksisterende merket løype mellom Øyelva og Prestøyhytta har stort potensiale for oppgradering til økt trafikk gjennom klopplegging, den fremstår i dag lite «polstret» for tråkk sammenlignet med løypa i dalen.

Vi forstår at dette er en vanskelig sak, men håper vi kan finne en farbar vei.

Mvh

Martin Fagerheim Stuevold

Elisabeth Leirvik Rabben

---

**Fra:** Berger, Marit Sophie <fmtlmsb@statsforvalteren.no>  
**Sendt:** onsdag 12. mai 2021 09:10  
**Til:** Stuevold, Martin Fagerheim <martin.stuevold@skanska.no>  
**Emne:** SV: Uttalelse stivalg Nedre Stubbvollen

Hei!

Trasevalget sør for  
Høystakken er skrinlagt



blant annet fordi grunneier ikke ønsker dette alternativet. Traseen på nordsiden av deres hytte er avtalt med grunneier, men ikke merket ennå. Planen er å tilrettelegge denne strekningen i 2022. GPS-sporet fra befaring med grunneier er vist på kartutsnittet. Dette er utgangspunktet for ny trase. Som du ser så må den gå ned mot deres hytte for å kunne krysse den skarpe dalen og bekken, men intensjonen er å legge den så langt vekk fra deres hytte som vi får til. Hensikten er å finne en trase som kan samle alle (både lokale og turistforeningsfolk) langs en trase innover. Den øverste rød streken er dagens merkede turiststi til Prestøyhytta.

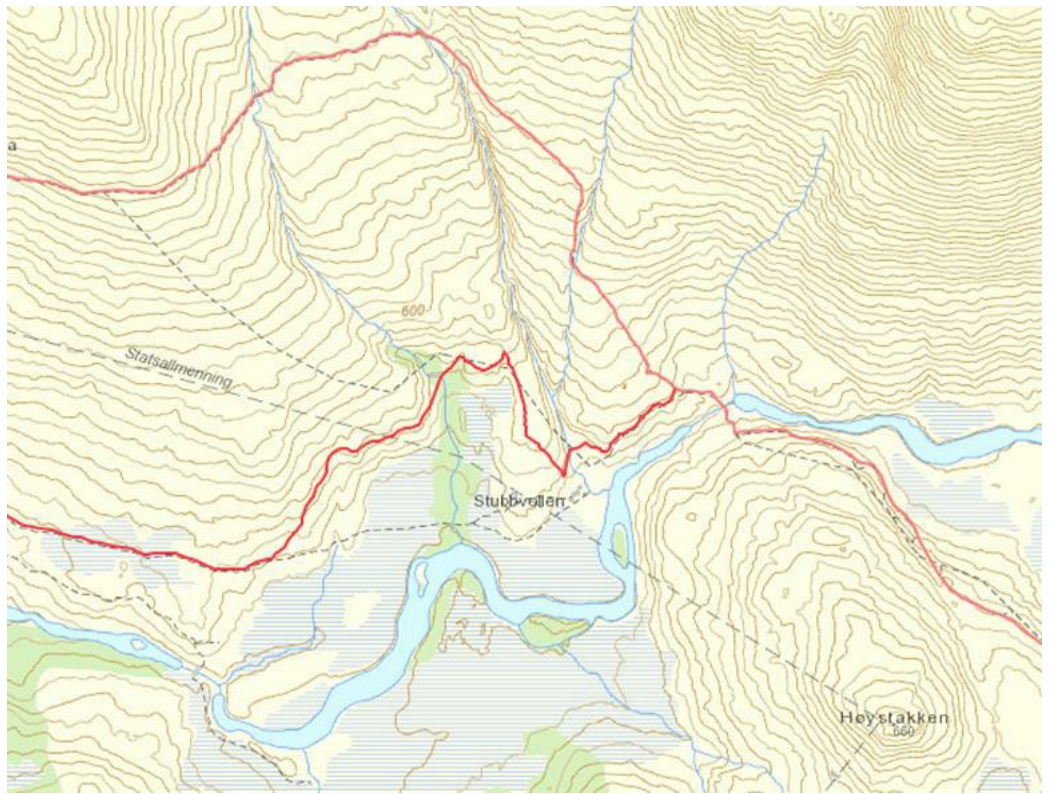

Med vennlig hilsen  
**Marit Sophie Berger**  
nasjonalparkforvalter



**Nasjonalparkstyret  
for Skaun og  
Rindalen og Sylan**

Telefon: 73 19 92 20  
Mobil: 40 61 70 01  
E-post: [fmtlmsb@statsforvalteren.no](mailto:fmtlmsb@statsforvalteren.no)  
Web: [www.statsforvalteren.no/tl](http://www.statsforvalteren.no/tl)

---

**Fra:** Stuevold, Martin Fagerheim <[martin.stuevold@skanska.no](mailto:martin.stuevold@skanska.no)>  
**Sendt:** tirsdag 11. mai 2021 15:09  
**Til:** Berger, Marit Sophie <[fmtlmsb@statsforvalteren.no](mailto:fmtlmsb@statsforvalteren.no)>  
**Kopi:** 'elisabeth.leirvik.rabben@multiconsult.no' <[elisabeth.leirvik.rabben@multiconsult.no](mailto:elisabeth.leirvik.rabben@multiconsult.no)>  
**Emne:** SV: Uttalelse stivalg Nedre Stubbvollen

Bra!

Fint om vi blir informert om hvor denne saken står og utvikler seg.

Mvh

Martin F. Stuevold

---

**Fra:** Berger, Marit Sophie <[fmtlmsb@statsforvalteren.no](mailto:fmtlmsb@statsforvalteren.no)>  
**Sendt:** tirsdag 11. mai 2021 14:53  
**Til:** Stuevold, Martin Fagerheim <[martin.stuevold@skanska.no](mailto:martin.stuevold@skanska.no)>  
**Emne:** SV: Uttalelse stivalg Nedre Stubbvollen

Hei!

Uttalelsen er mottatt og vil bli referert for nasjonalparkstyret på førstkommende møte 28.05.2021.

Med vennlig hilsen

**Marit Sophie Berger**

nasjonalparkforvalter



**Nasjonalparkstyret  
for Skarven og  
Røssdalen og Sylta**

Telefon: 73 19 92 20

Mobil: 40 61 70 01

E-post: [fmlmsb@statsforvalteren.no](mailto:fmlmsb@statsforvalteren.no)

Web: [www.statsforvalteren.no/tl](http://www.statsforvalteren.no/tl)

---

**Fra:** Stuevold, Martin Fagerheim <[martin.stuevold@skanska.no](mailto:martin.stuevold@skanska.no)>

**Sendt:** tirsdag 11. mai 2021 12:30

**Til:** Berger, Marit Sophie <[fmlmsb@statsforvalteren.no](mailto:fmlmsb@statsforvalteren.no)>

**Kopi:** 'elisabeth.leirvik.rabben@multiconsult.no' <[elisabeth.leirvik.rabben@multiconsult.no](mailto:elisabeth.leirvik.rabben@multiconsult.no)>

**Emne:** Uttalelse stivalg Nedre Stubbvollen

Hei Marit

Vi har skrevet en uttalelse som omhandler opparbeidelse av ny sti Prestøyhytta-Shultzhytta.

**Mvh**

**Martin F. Stuevold**

This message, including any attachments hereto, may contain privileged or confidential information and is sent solely for the attention and use of the intended addressee(s). If you are not an intended addressee, you may neither use this message nor copy or deliver it to anyone. In such case, you should immediately destroy this message and kindly notify the sender by reply email. Thank you.

## **Styresak**

**ST 11/2021 Vedtak delegertesaker i perioden 09.02.-19.05.21**



Arkivsaksnr: 2021/232-12

Saksbehandler: Marit Sophie Berger

Dato: 19.05.2021

<b>Utvalg</b>	<b>Utvalgssak</b>	<b>Møtedato</b>
Nasjonalparkstyret for Skarvan og Roltdalen og Sylan	11/2021	28.05.2021

## **Vedtak delegertesaker i perioden 09.02.-19.05.21**

Vedlegg

1 Kopi av vedtak delegertesaker i perioden 09.02.-19.05.21

### **Forvalters innstilling**

Saken tas til orientering

### **Saksopplysninger**

I vedtektene for nasjonalparkstyret for Skarvan og Roltdalen og Sylan åpnes det for at kurante ferdselsaker kan delegeres til nasjonalparkforvalteren. Slik delegasjon ble gitt av nasjonalparkstyret i sak 5/2016.

## **Vedlegg :**

### **Kopi av delegerte vedtak i perioden 09.02.-19.05.2021**

**DS 12/2021** Arkivsak: 2021/1669-0 432.3

#### **Vedtak**

*Nasjonalparkstyret for Skarvan og Roltdalen og Sylan gir Steinar Grøtte og Peder Grøtte tillatelse til bruk av snøscooter fra Synnåsen til Ballvollen i Skarvan og Roltdalen nasjonalpark i Selbu kommune på disse vilkår:*

- 1. Tillatelsen gjelder for 5 tur/retur sesongene 2021, 21/22, 22/23 og 23/24 for transport av materialer, ved, utstyr, proviant m.m.*
- 2. Det forutsettes at traseene beskrevet på kart i saken benyttes ved transportene.*
- 3. Hver enkelt tur skal føres i kjørebok før den starter (jfr. vedlegg). Kjøreboken skal returneres til nasjonalparkstyret innen den 1. juni 2024.*
- 4. Siste kjøredag om våren er 2. mai.*
- 5. Tillatelsen er personlig og kan ikke overdras til andre.*
- 6. Kjøringen må skje med hensyn til naturmiljø, reindrift og friluftsliv.*
- 7. Tillatelse etter motorferdselloven må foreligge fra kommunen.*

*Denne tillatelsen er gitt i medhold av forskrift om vern av Skarvan og Roltdalen nasjonalpark, § 3 punkt 6.3b, hvor det heter at forvaltningsmyndigheten kan gi tillatelse til transport av ved og utstyr til hytter, setrer og buer. Transporten skal skje med beltekjøretøy på snødekt mark*

*Tillatelsen og kjørebok skal være med på turene og vises fram til oppsyn eller politi når dette kreves.*

*Transport av store mengder ved eller materialer kan gjøres ved å kjøre flere turer i løpet av en dag. En slik kjøredag for ved eller materialer regnes da som en kjøretur. Det må fremgå av kjøreboken at dette er en slik kjøredag.*

**DS 13/2021** Arkivsak: 2020/3064-0 432.3

#### **Vedtak**

*Nasjonalparkstyret for Skarvan og Roltdalen og Sylan gir Per Ivar Velve tillatelse til bruk av snøscooter i forbindelse med vedhogst i Rishaugen ved Rimsjøen i Skarvan og Roltdalen nasjonalpark i Selbu kommune på disse vilkår:*

- 1. Tillatelsen gjelder for vintersesongene 2021 og 21/22 for transport i forbindelse med vedhogst. Antall turer er begrenset oppad til 3 kjøredager t/r Kantstuggu – Rishaugen.*
- 2. Det forutsettes at traseen beskrevet på kart i saken benyttes ved transportene. Vedvirke skal transporteres til Kantstuggu, og ikke ut av nasjonalparken.*
- 3. Hver enkelt tur skal føres i kjørebok før den starter. Kjøreboken skal returneres til nasjonalparkstyret innen den 1. juni 2022.*
- 4. Siste kjøredag om våren er 2.mai.*
- 5. Tillatelsen er personlig og kan ikke overdras til andre.*
- 6. Kjøringen må skje med hensyn til naturmiljø, reindrift og friluftsliv.*

*Denne tillatelsen er gitt i medhold av forskrift om vern av Skarvan og Roltdalen nasjonalpark, § 3 punkt 6.3b, hvor det heter at forvaltningsmyndigheten kan gi tillatelse til transport av ved og utstyr til hytter, setrer og buer. Transporten skal skje med beltekjøretøy på snødekt mark*

*Tillatelsen og kjørebok skal være med på turene og vises fram til oppsyn eller politi når dette kreves.*

*Transport av store mengder ved kan gjøres ved å kjøre flere turer i løpet av en dag. En slik kjøredag for ved regnes da som en kjøretur. Det må fremgå av kjøreboken at dette er en slik kjøredag.*

**DS 14/2021** Arkivsak: 2021/2127-0 432.2

### **Vedtak**

Nasjonalparkstyret for Skarvan og Roltdalen og Sylan gir Aune sameie v/ Ivar Flakne, Håkon Kåre Flakne, Anders Marius Aune, Berit Aune og Even Østbyhaug tillatelse til bruk av snøscooter fra Ås/Aune i Tydal til ny tilsynsbu ved Bustvola i Sylan landskapsvernområde og Sankkjølen naturreservat i Tydal kommune på disse vilkår:

1. Tillatelsen gjelder for inntil 20 turer pr. sesong i vintersesongene 2021, 21/22, 22/23 og 23/24 for transport av materialer og utstyr i forbindelse med oppføring av tilsynsbu.
2. Det forutsettes at traseen beskrevet på kart i saken benyttes ved transportene. Alternativ 2 gjennom Sankkjølen naturreservat skal kun benyttes unntaksvis ved problemer ved kryssing av Djupholma.
3. Hver enkelt tur skal føres i kjørebok før den starter (jfr. vedlegg). Kjøreboken skal returneres til nasjonalparkstyret innen den 1. juni 2024.
4. Siste kjøredag om våren er 5.mai.
5. Tillatelsen er personlig og kan ikke overdras til andre.
6. Kjøringen må skje med hensyn til naturmiljø, reindrift og friluftsliv.

Denne tillatelsen er gitt i medhold av forskrift om vern av Sylan landskapsvernområde, § 3 punkt 6. g, hvor det heter at forvaltningsmyndigheten kan gi tillatelse til bruk av beltekjørtøy på vinterføre eller luftfartøy for transport av materialer til vedlikehold og byggearbeid på hytter, klopper og lignende. For kjøring i Sankkjølen naturreservat er tillatelsen gitt etter § 5 pkt 7, hvor det heter at tillatelse kan gis for bruk av beltekjørtøy på vinterføre eller luftfartøy for transport av varer og utstyr til hytter, buer og setrer.

Tillatelsen og kjørebok skal være med på turene og vises fram til oppsyn eller politi når dette kreves.

Transport av store mengder materialer kan gjøres ved å kjøre flere turer i løpet av en dag. En slik kjøredag for materialer regnes da som en kjøretur. Det må fremgå av kjøreboken at dette er en slik kjøredag.

**DS 15/2021** Arkivsak: 2018/5794-0 432.3

### **Vedtak**

Nasjonalparkstyret for Skarvan og Roltdalen og Sylan viser til opprinnelig tillatelse til kjøring med snøscooter til Ballvollen i Roltdalen gitt i sak 2018/5794 i brev av 08.05.2018.

- Tillatelsen utvides til å gjelde til og med 10.05.2021 for kjøring av materialer og utstyr i forbindelse med utbedring av skade på torvtak.
- Utvidelsen gjelder for en tur/retur med to snøscootere. Antall turer for sesongen 2020/21 endres ikke.
- Det skal tas kontakt med Essand reinbeitedistrikt v/LarsAage Brandsfjell før kjøring foretas, for å unngå forstyrrelser av kalvende rein i området.

Denne tillatelsen er gitt i medhold av forskrift om vern av Skarvan og Roltdalen nasjonalpark, § 3 punkt 6.3b, hvor det heter at forvaltningsmyndigheten kan gi tillatelse til transport av ved og utstyr til hytter, setre og buer på snødekt mark.

Denne tillatelsen sammen med kjørebok og tillatelse i brev av 08.05.2018 skal medbringes under transporten for fremvisning til oppsyn eller politi når dette kreves.

**DS 16/2021** Arkivsak: 2021/2321-0 432.3

### **Vedtak**

*Nasjonalparkstyret for Skarvan og Roltdalen og Sylan gir John Inge Sørensen tillatelse til bruk av snøscooter fra Bårdsgårdsdalen parkering til Ballvollen i Skarvan og Roltdalen nasjonalpark i Selbu kommune på disse vilkår:*

- 1. Tillatelsen gjelder for 3 tur/retur pr sesong i sesongene 2021, 21/22, 22/23 og 23/24 for transport av materialer, ved, utstyr, proviant m.m.*
- 2. Det forutsettes at traseene beskrevet på kart i saken benyttes ved transportene.*
- 3. Hver enkelt tur skal føres i kjørebok før den starter. Kjøreboken skal returneres til nasjonalparkstyret innen den 1. juni 2024.*
- 4. Siste kjøredag om våren er 2. mai.*
- 5. Tillatelsen er personlig og kan ikke overdras til andre.*
- 6. Kjøringen må skje med hensyn til naturmiljø, reindrift og friluftsliv.*
- 7. Tillatelse etter motorferdselloven må foreligge fra kommunen.*

*Denne tillatelsen er gitt i medhold av forskrift om vern av Skarvan og Roltdalen nasjonalpark, § 3 punkt 6.3b, hvor det heter at forvaltningsmyndigheten kan gi tillatelse til transport av ved og utstyr til hytter, setrer og buer. Transporten skal skje med beltekjøretøy på snødekt mark*

*Tillatelsen og kjørebok skal være med på turene og vises fram til oppsyn eller politi når dette kreves.*

*Transport av store mengder ved eller materialer kan gjøres ved å kjøre flere turer i løpet av en dag. En slik kjøredag for ved eller materialer regnes da som en kjøretur. Det må fremgå av kjøreboken at dette er en slik kjøredag.*

**DS 17/2021** Arkivsak: 2020/14220-0 432.3

### **Vedtak**

*Nasjonalparkstyret for Skarvan og Roltdalen og Sylan gir Trondhjems Turistforening tillatelse til bruk av snøscooter i Skarvan og Roltdalen nasjonalpark på strekningen fra Bjørneggen og mot Schulzhytta i Meråker kommune på disse vilkår:*

- 1. Tillatelsen gjelder for 1 tur/retur i april 2021 for transport av stolper til vintervarding av skileden mellom Bjørneggen og Schulzhytta.*
- 2. Det forutsettes at traseen beskrevet på kart i saken benyttes ved transportene.*
- 3. Turen skal føres i kjørebok før den starter. Kjøreboken skal returneres til nasjonalparkstyret innen den 1. juni 2021.*
- 4. Siste kjøredag om våren er 30.april.*
- 5. Tillatelsen kan bare benyttes av personer på oppdrag for Trondhjems Turistforening.*
- 6. Kjøringen må skje med hensyn til naturmiljø, reindrift og friluftsliv.*

*Denne tillatelsene er gitt i medhold av forskrift om vern av Skarvan og Roltdalen nasjonalpark, § 3 punkt 6.3g, hvor det heter at forvaltningsmyndigheten kan gi tillatelse til bruk av snøscooter på snødekt mark til vedlikehold av vintermerka turistforeningsruter.*

*Tillatelsen og kjørebok skal medbringes under transporten for fremvisning til oppsyn eller politi når dette kreves.*

*Transport med snøscooter av store mengder ved eller materialer kan gjøres ved å kjøre flere turer i løpet av en dag. En slik kjøredag for ved eller materialer regnes da som en kjøretur. Det må fremgå av kjøreboken at dette er en slik kjøredag.*

**DS 18/2021** Arkivsak: 2018/20343-0 432.3

**Vedtak**

*Nasjonalparkstyret for Skarvan og Roltdalen og Sylan gir Olav Kyllø tillatelse til bruk av snøscooter på snødekt mark etter kartfestet trasé fra Synnåsen i Øverbygda til Stormoen i Roltdalen i Selbu kommune*

1. *Tillatelsen gjelder for **1 tur/retur** for 1 snøscooter med kjelke, 4.mai 2021.*
2. *Det forutsettes at traseen beskrevet på kart i saken benyttes ved transporten.*
3. *Turen skal føres i kjørebok før den starter. Kjøreboken skal returneres til nasjonalparkstyret innen den **1. juni** 2021.*
4. *Tillatelsen kan benyttes av Olav Kyllø, John Tore Kyllø, Trond Ole Kyllø og Turid Kvello, og kan ikke overdras til andre.*
5. *Kjøringen må skje med hensyn til naturmiljø, reindrift og friluftsliv.*
6. *Kjøretraseen berører kalvingsområde for rein og reinbeitedistriktet skal varsles i forkant av transporten, (Lars Aage Brandsfjell tlf 917 56 702).*

*Denne tillatelsen er gitt i medhold av forskrift om vern av Skarvan og Roltdalen nasjonalpark, § 3 punkt 6.3b, hvor det heter at forvaltningsmyndigheten kan gi tillatelse til transport av ved og utstyr til hytter, setre og buer på snødekt mark.*

*Tillatelsen og kjørebok skal medbringes under transporten for fremvisning til oppsyn eller politi når dette kreves.*

**DS 12/2021 Skarvan og Roltdalen nasjonalpark - tillatelse til transport med snøscooter til Ballvollen - Steinar Grøtte**

**DS 13/2021 Skarvan og Roltdalen nasjonalpark - tillatelse til bruk av snøscooter i forbindelse med vedhogst ved Rishaugen - Per Ivar Velve**

**DS 14/2021 Sylan landskapsvernområde - tillatelse til bruk av snøscooter for transport av bygningsmaterialer til tilsynsbu i Bustvola - Aune sameie**

**DS 15/2021 Skarvan og Roltdalen nasjonalpark - utsettelse av siste kjøredag for transport med snøscooter til Ballvollen - Steinar Berge**

**DS 16/2021 Skarvan og Roltdalen nasjonalpark - tillatelse til transport med snøscooter til Ballvollen - John Inge Sørensen (leier)**

**DS 17/2021 Skarvan og Roltdalen nasjonalpark - tillatelse til transport med snøscooter Bjørneggen - Schulzhytta 2021 - Trondhjems Turistforening**

**DS 18/2021 Skarvan og Roltdalen nasjonalpark - tillatelse til ekstraordinær tur med snøscooter 4.mai.2021 - Olav Kyllø**

**Styresak**

**ST 12/2021 Skarvan og Roltdalen nasjonalpark - søknad om bruk av ATV m/belter for uttransport av felt Storvilt - Toralf Pedersen**

Arkivsaksnr: 2021/1370-0

Saksbehandler: Marit Sophie Berger

Dato: 12.02.2021

<b>Utvalg</b>	<b>Utvalgssak</b>	<b>Møtedato</b>
Nasjonalparkstyret for Skarvan og Roltdalen og Sylan	7/2021	19.02.2021
Nasjonalparkstyret for Skarvan og Roltdalen og Sylan	12/2021	28.05.2021

## **Skarvan og Roltdalen nasjonalpark - søknad om bruk av ATV m/belter for uttransport av felt Storvilt - Toralf Pedersen**

### **Saksprotokoll i Nasjonalparkstyret for Skarvan og Roltdalen og Sylan - 19.02.2021**

#### **Behandling i møte:**

Forslag fra Gunnar Uglem om å utsette saken til vi har fått nærmere avklaring i møte med Miljødirektoratet.

Votering: Forslag fra Gunnar Uglem ble enstemmig vedtatt

#### **Vedtak**

Nasjonalparkstyret for Skarvan og Roltdalen og Sylan utsetter saken til vi har fått nærmere avklaring i møte med Miljødirektoratet.

#### Vedlegg

- 1 Søknad om motorferdsel i Skarvan og Roltdalen nasjonalpark av 11.02.2021

### **Saksprotokoll i Nasjonalparkstyret for Skarvan og Roltdalen og Sylan - 19.02.2021**

#### **Behandling i møte:**

Forslag fra Gunnar Uglem om å utsette saken til vi har fått nærmere avklaring i møte med Miljødirektoratet.

Votering: Forslag fra Gunnar Uglem ble enstemmig vedtatt

## **Vedtak**

Nasjonalparkstyret for Skarvan og Roltdalen og Sylan utsetter saken til vi har fått nærmere avklaring i møte med Miljødirektoratet.

## **Forvalters innstilling**

Nasjonalparkstyret for Skarvan og Roltdalen og Sylan gir med dette jaktlaget på Sunndal grunneierlags jaktområde v/lver Trøite tillatelse til å bruke lett beltegående kjøretøy av typen ATV m/belter i Skarvan og Roltdalen nasjonalpark, på disse vilkår:

1. Tillatelsen gjelder for uttransport av felt storvilt høsten 2021 og 2022 på Sunndal grunneierlags jaktområde, se kart i saken. Antall turer begrenses av fellingsstillatelsen det enkelte år med et tak på 5 turer.
2. Hver enkelt tur skal føres i kjørebok før den starter. Kjøreboken skal returneres til nasjonalparkstyret innen den 31. desember 2022.
3. Tillatelsen er personlig og kan ikke overdras til andre.
4. Transporten må skje mest mulig skånsomt i forhold til naturmiljø, friluftsliv og reindrift.
5. Det skal ikke settes varige spor i terrenget. Med varige spor menes spor som er synlige over flere sesonger. Kjøringen må foregå i lav hastighet dvs. gangfart, og sårbare områder som våt myr må unngås.

Denne tillatelsen er gitt i medhold av Naturmangfoldlovens §48.

Tillatelsen og kjørebok skal medbringes under transportene for fremvisning til oppsyn eller politi når dette kreves.

## **Saksopplysninger**

Det vises til søknad fra Toralf Pedersen datert 11.02.2021 om bruk av ATV m/belter og skogspulk for utfrakt av felt elg fra Skarvan og Roltdalen nasjonalpark. Jaktlaget har kontrakt med Sundal grunneierlag på terreng som delvis går inn i Skarvan og Roltdalen nasjonalpark. Dette området er vist på kartet under. Toralf Pedersen er jaktleder og står formelt som søker, mens Iver Trøite er medlem av jaktlaget og er den som skal utføre transportene. Trøite opplyser pr telefon at elgen som oftest felles utenfor nasjonalparken, men at de har erfart at elgen kan stå høyere opp og at de derfor ønsker en tillatelse innenfor nasjonalparkens grenser. Det søkes om inntil 5 turer for jakt sesongene i 2021 og 2022.





Det aktuelle området innenfor nasjonalparken er markert med blå stiplet linje.

## Vurdering

Motorferdsel er i utgangspunktet forbudt i nasjonalparken, men det kan etter verneforskriften gis tillatelse til visse former for nyttekjøring, og forvaltningsplanen gir utfyllende retningslinjer for dette. Det er en intensjon om å begrense motorisert ferdsel i nasjonalparken til et minimum av hensyn til naturmiljø og friluftsliv.

Etter forskrift om vern av Skarvan og Roltdalen nasjonalpark § 3 punkt 6.3.j kan forvaltningsmyndigheten gi tillatelse til utkjøring av felt storvilt med elgtrekk. Forvaltningsplanen utdyper ikke dette utover å fastslå at ATV ikke tillates brukt for utkjøring av felt storvilt. Dette betyr at vernebestemmelsene ikke åpner for at det kan brukes ATV m /belter til dette formålet, og saken må vurderes i forhold til unntaksbestemmelsen i naturmangfoldloven §48. Her heter det at:  
*«Forvaltningsmyndigheten kan gjøre unntak fra et vernevedtak dersom det ikke strider mot vernevedtakets formål og ikke kan påvirke verneverdiene nevneverdig, eller dersom sikkerhetshensyn eller hensynet til vesentlige samfunnsinteresser gjør det nødvendig.»*

Formålet med vernet av Skarvan og Roltdalen nasjonalpark er beskrevet i §2 i verneforskriften:

*«Formålet med nasjonalparken er å ta vare på et i det vesentligste urørt fjell- og skogområde typisk for regionen. Det biologiske mangfoldet med økosystemer, arter og bestander skal sikres. Det er også et formål å verne om kulturminner og sammenhengen mellom disse, særlig de kulturminnene som er knyttet til kvernsteinsdrifta.»*

*Allmennheten skal gis anledning til naturopplevelser gjennom utøving av tradisjonelt og enkelt friluftsliv med liten grad av teknisk tilrettelegging.*

*Ivaretagelse av naturgrunnlaget innenfor nasjonalparken er viktig for samisk kultur og næringsutnyttelse. Området skal kunne brukes til reindrift.»*

#### **§ 8. Kunnskapsgrunnlaget**

Motorferdsel kan gi forstyrrelse på dyrelivet, samt medføre skade på vegetasjonen. Motorferdsel og den støy dette medfører, kan også være forstyrrende på friluftslivet. Det aktuelle området er preget av hellende terreng med en del myr, og må karakteriseres som sårbart for slitasje ved ferdsel. Det er registreringer av flere rødlistede arter i området, spesielt er det mange observasjoner av lirype. Området brukes til samisk reindrift og er viktige beiteområder også om høsten. En mye brukt merket turiststi til toppen av Storskarven går gjennom området.

#### **§ 9. Føre-var prinsippet**

Kunnskapsgrunnlaget vurderes som godt nok til å kunne behandle saken.

#### **§ 10. Økosystemtilnærming og samlet belastning**

Elgjakt har pågått i området i mange år, og er ingen ny aktivitet. Det nye er bruk av motorisert ferdsel for uttransport av felt elg innenfor nasjonalparkens grenser. Det betyr at den samlede belastningen av motorferdsel innenfor nasjonalparken vil øke, mens den vil være på samme nivå som før innenfor jaktområdet som helhet. Det har i følge søker ikke vært felt elg innenfor nasjonalparkgrensa tidligere, men de ønsker å ha denne muligheten da de nå ser at elgen gjerne oppholder seg høyere opp i terrenget.

#### **§ 11. Kostnadene ved miljøforringelse skal bæres av tiltakshaver**

Om det skulle bli vesentlige kjøreskader, gjøres det oppmerksom på at tiltakshaver kan bli påkrevd å reparere disse på egen bekostning.

#### **§ 12. Miljøforsvarlige teknikker og driftsmetoder**

Det søkes om bruk av lett beltegående kjøretøy, nærmere beskrevet som ATV m/belter og skogspulk. Verneforskriften for Skarvan og Roltdalen nasjonalpark åpner kun for bruk av elgtrekk noe som anses å være blant de mest skånsomme kjøretøy som kan benyttes til uttransport av felt elg i terrenget.

Det er gjennom erfaring og forsøk konkludert med at forsiktig kjøring med ATV med belter kan være like skånsomt mot terrenget som kjøring med elgtrekk. Det må da kjøres sakte tilsvarende gangfart, og det må brukes pulk og ikke henger med hjul. I nyere verneforskrifter der uttransport av storvilt er aktuelt brukes gjerne ordlyden «lett beltekjøretøy som ikke setter varige spor» istedenfor ordet elgtrekk. I en klagesak fra Sjunghatten nasjonalpark i Nordland fra 2013 har Miljødepartementet konkludert med at ATV med belter kan komme under definisjonen for lett beltekjøretøy som ikke setter varige spor i terrenget. Det bemerkes spesielt at en da må sette vilkår om lav fart (gangfart), hensynsfull kjøring slik at kjøreskader unngås, og at særlig kjøresvak mark som myr unngås.

#### **Vurdering av presedens**

Det er ikke tidligere gitt tillatelse til bruk av annet enn elgtrekk ved uttransport av felt elg i terrenget i Skarvan og Roltdalen nasjonalpark. Det å åpne for bruk av ATV med belter i stedet for elgtrekk vil derfor skape presedens for andre tilsvarende saker. Dette gjelder tillatelser som er gitt til jaktlag innenfor Selbu fjellstyres områder og for Meraker

Brug AS. Dette vil også påvirke den pågående rulleringen av forvaltningsplan for Skarvan og Roltdalen nasjonalpark der ulike retningslinjer er under vurdering.

*Konklusjon:*

Den omsøkte bruken av ATV m/belter og skogspulk vurderes ikke å true dyrelivet i nasjonalparken da transporten skjer utenom hekke/yngetida og i beskjedent omfang. Området har en del myr og fuktige områder og risikoen for vesentlige kjøreskader vurderes derfor å være tilstede. Dersom ATV m/belter skal benyttes må det settes vilkår om lav fart og skånsom kjøring slik at en unngår varige spor i terrenget. Det må videre settes vilkår om bruk av pulk og ikke henger med hjul, og at kjøring bare skal foregå ved uttransport av felt storvilt.

Med bakgrunn i vurderingene over anser en at verneverdiene ikke vil påvirkes nevneverdig ved å gi tillatelse til bruk av ATV m/belter og skogspulk for uttransport av felt storvilt i nasjonalparken. Det forutsettes at det settes de nødvendige vilkår for å ivareta verneverdiene og verneformålene slik det er omtalt i saken.



## Nasjonalparkstyret for Skarvan og Roltdalen og Sylan

### SØKNAD OM TILLATELSE TIL MOTORFERDSEL I SKARVAN OG ROLTDALEN NASJONALPARK

Søknaden sendes til: Nasjonalparkstyret for Skarvan og Roltdalen og Sylan, Fylkesmannen i Trøndelag, Postboks 2600, 7734 Steinkjer, evt. pr. e-post til [fmlpost@fylkesmannen.no](mailto:fmlpost@fylkesmannen.no)

#### 1. SØKERENS NAVN

Tillatelsen til motorferdsel er personlig. Dersom flere personer skal fordele transportoppdragene til en og samme hytte eller setervoll, gis det en felles tillatelse. Det må framgå av kjøreboka hvem som utfører transportoppdraget den enkelte tur. Dersom transportoppdraget betinger bruk av flere kjøretøy til samme tur, må dette framgå av kjøreboka. Det oppfordres til samkjøring.

Søkerens navn	Søkerens adresse	Telefon	Rolle (eier, leier, familieforhold)
Toralf Pedersen	Stokkanveien 36 7507 Stykkedal	48169970	Jaktleder

#### 2. KJØRETØY-TYPE

Det må fremgå hvilket kjøretøy det søkes om å bruke. Generelt skal transporten i nasjonalparken i størst mulig grad løses ved bruk av snøscooter på vinterføre.

Kjøretøy-type
lett beltegjende kjøretøy ATV m/belter

#### 3. PLANLAGT KJØRERUTE

Start: Uttak av felt vilt i inntegnet område på kart  
Gårdsnavn, parkeringsplass eller lignende.

Mål: se vedlegg  
Områdenavn og navn på hytte/setervoll.

Rute: Planlagt kjørerute skal merkes på kart som legges ved søknaden.  
Gårdsnr.: \_\_\_\_\_ Bruksnr.: \_\_\_\_\_ Feste nr.: \_\_\_\_\_ Eier(e): \_\_\_\_\_

Beskriv gjerne kjørerute nærmere her:

se vedlegg  
Berører kjøreruta Stråsjøen-Prestøyan naturreservat inntegget til nasjonalparken?



## Nasjonalparkstyret for Skarvan og Roltdalen og Sylan

### 4. FORMÅLET MED MOTORFERDSELEN

Her skal formålet med motorferdselen beskrives, for eksempel hva som skal transporteres eller hvorfor motorferdsel er nødvendig i for eksempel landbruksnæring. For transport av varig funksjonshemmede må legeattest vedlegges.

Beskriv formålet med transporten:

Uttak av felt storvilt se vedlegg

### 5. ANTALL TURER

Her må antall turer som er nødvendig for å løse transportoppdraget angis, se retningslinjene bakerst.

Antall turer som er nødvendig:  turer pr år

### 6. SØKNADSPERIODE

Her angis antall år det søkes om for motorferdsel som er årviss. Normalt gis det ikke tillatelser med varighet over 4 år:

Søknaden gjelder for  år

### 7. ANDRE OPPLYSNINGER OG VEDLEGG

Her kan det gis andre opplysninger, som er av betydning for behandlingen av søknaden.

Andre opplysninger: Iver Trøite, Mellomviksua 881 Høgaa Hf  
91660538 skal på vegne av jaktlaget foreta transporten  
av felt storvilt med ATV med belter. Kjøver i gang fart

Vedlegg: Kart  Legeattest  Leiekontrakt  Annet jaktkontrakt w/  
Sundal grunneierlag.

### 8. SØKERS UNDERSKRIFT

Sted: Stjørdal Dato: 11.2.21

Jonas Pedersen  
Søkers underskrift

**Vedlegg til søknad om motorisert ferdsel i Skarvan og Roltdalen NP for utkjøring av felt vilt.**

Det søkes om tillatelse for bruk av lett beltegående kjøretøy, ATV m/belter som ikke setter varig spor for utkjøring av felt storvilt i deler av Skarvan og Roltdalen nasjonalpark.

Søknaden gjelder for et lite område av Skarvan og Roltdalen NP på Sundal grunneierlags jaktområde hvor jaktlaget jeg er leder for, har kontrakt på storviltjakt se vedlegg.

Søknaden gjelder for inntegnet område med bruk av ATV påmontert belter og med bruk av skogspult for å dra ut storvilt. Ferdselen med ATV vil foregå i gangfart.

Iver Trøite er medlem i jaktlaget og skal være fører av ATV-en.

## Sundal grunneierlag

### KONTRAKT OM ELG OG HJORTJAKT

Jaktretten gis til ~~Romma~~ jaktlag v/Toralf Pedersen.

For jaktårene 2020, 2021 og 2022.

Jaktretten gjelder på deler av Sundal grunneierlags jaktområde.

Antall dyr avtales hvert enkelt år. Det gjelder også område og jakttider på omforent terreng og tid.

Avskytingen over 3 års perioden tilpasses avtalen inngått mellom grunneierlaget og jaktlaget.

De som har hjort på kvoten, kan skyte dem når de har jakt på elg.

Det betales et forskudd på kr.3000,- pr. elg og kr. 1500,- pr hjort. Som inngår i kg. prisen. Det kan felles rådyr av jaktlagets medlemmer når det er jakttid for rådyr, også for perioden med voksen rådyrbkk.

Det betales kr. 80,- pr kg felt vilt.

For voksne dyr mindre enn 110 kg betales det kr.70,- pr. kg.

For kalv mindre enn 50 kg betales det kr.60,- pr. kg.

Alle priser inkluderer mva og fellingsavgifter.

Oppgjør av jakta skal være innbetalt til konto 4465.50.04847, innen utgangen av det året jakten har foregått.

Jaktlaget **skal** disponere hund, hunden skal alltid være med når det foregår jakt.

Har ikke jaktlaget godkjent ettersøkshund, skal laget ha avtale med ettersøksringen eller en annen som har godkjent ettersøkshund.

Når det er skutt på et dyr skal det jaktes på dette dyret til det er felt, før jakt på nytt dyr kan starte. Dersom dyret går påskutt utover jaktdagens slutt, skal grunneierlaget og kommunen varsles.

Felling av annet vilt enn hva det er gitt tillatelse til i denne kontrakt, kan medføre anmeldelse.

Framleie tillates ikke.

Jaktlaget plikter å melde inn sett og skutt vilt etter hvert som jakten pågår, og de opplysninger som etterspørres i «sett og skutt».

Denne kontrakt foreligger i to eksemplarer hvorav partene beholder hvert sitt.

  
For Sundal grunneierlag

  
For jaktlaget





Arkivsaksnr: 2021/3133-0

Saksbehandler: Marit Sophie Berger

Dato: 18.05.2021

Utvalg	Utvalgssak	Møtedato
Nasjonalparkstyret for Skarvan og Roltdalen og Sylan	13/2021	28.05.2021

## Stråsjøen - Prestøyan naturreservat - søknad om restaurering av bu i Prestøyan - Jo Kjetil Valli

### Vedlegg

- 1 Stråsjøen-Prestøyan naturreservat - søknad om restaurering av bu i Prestøyan - Jo Kjetil Valli
- 2 Bu Prestøyan – korrespondanse fra 1983
- 3 Renskrevet tekst tilsvare Sør-Trøndelag skogforvaltning – korrespondanse 1983
- 4 Bu Prestøyan - målsatt
- 5 Rapport fra befaring bu i Prestøyan 23.03.2021
- 6 Stråsjøen-Prestøyan naturreservat - høring - søknad om restaurering av bu - Jo Kjetil Valli
- 7 Stråsjøen-Prestøyan naturreservat - høringsuttalelse Trøndelag fylkeskommune v/kulturminneavdelingen
- 8 Stråsjøen-Prestøyan naturreservat - høringsuttalelse fra Saanti Sijte
- 9 Stråsjøen-Prestøyan naturreservat - høringsuttalelse fra Statsforvalteren i Trøndelag v/reindriftsavdelingen.

### Forvalters innstilling

- 1) Nasjonalparkstyret for Skarvan og Roltdalen og Sylan avslår søknad fra Jo Kjetil Valli om oppføring av ny bu jf. tegninger i søknad av 12.03.21 i Prestøyan i Selbu kommune i Stråsjøen – Prestøyan naturreservat.

Avslaget begrunnes med at ny bu er større og i annen byggestil enn opprinnelig bu.

Dette avslaget er gitt i medhold av verneforskriften for Stråsjøen-Prestøyan naturreservat kap. IV pkt. 3. Hvor det heter at det ikke må «iverksettes tiltak som kan endre de naturgitte forhold, som f.eks. oppføring av bygninger, anlegg....mv.

- 2) Nasjonalparkstyret for Skarvan og Roltdalen og Sylan gir Jo Kjetil Valli tillatelse til restaurering/gjenoppbygging av eksisterende bu i Prestøyen under følgende vilkår:
- Bua skal restaureres med samme ytre mål, samme takvinkel, type konstruksjon (stenderverk og pillarer) og type ytterkledning som opprinnelig bu.
  - Før byggestart skal det sendes inn nye tegning av bua, samt en beskrivelse av materialer og overflater som skal benyttes.
  - Tegninger med beskrivelse av materialer og overflater skal godkjennes av arbeidsutvalget for Nasjonalparkstyret før byggestart.
  - Buas grunnflate (ytte mål) skal ikke overstige 2,8 m x 3,40 m.
  - Søker må avklare med Selbu kommune om tiltaket er søknadspliktig i forhold til plan- og bygningsloven. Skriftlig tilbakemelding fra Selbu kommune sendes Nasjonalparkstyret.
  - Byggearbeidet skal skje med hensyn til natur, friluftsliv og reindrift. Byggevirksomheten skal legges utenom hekke- og yngletid for vilt, dvs perioden 1.mai – 15. juli.
  - Bygge- og rivningsavfall skal transporteres ut av nasjonalparken og deponeres på lovlig måte.
  - Søker skal sende bilder av bua fra alle fire sidene til Nasjonalparkstyret når den er ferdigstilt.

Vedtaket er fattet med hjemmel i verneforskriften for Stråsjøen-Presøyen naturreservat og naturmangfoldlovens § 48.

Motorferdsel i forbindelse med byggetiltaket behandles etter at byggetillatelse er gitt. Antall turer må spesifiseres. Tillatelse til transport på barmark kan ikke påregnes.

## Saksopplysninger

Jo Kjetil Valli søker om restaurering av eksisterende bu i Prestøyen i Stråsjøen - Prestøyen naturreservat i Selbu kommune. Bua er et enkelt krypinn og har vært brukt i forbindelse med jakt og fiske i området. Fra gammelt av har bygningen vært et uthus tilknyttet ei slåttebu. Det er ca 6,5 km å gå fra P-plass Vekta og inn til bua. Plassering vises i kartutsnittet under med blått punkt.



Bua står på eiendommen 67/102 som i dag eies av Miljødirektoratet. Jo Kjetil Valli er eier av gnr 52 bnr 1 i Selbu. Eiendommen med bua har tidligere tilhørt hans gårdsbruk og de hevder fortsatt bruksrett til bua.

Tidlig på 1980-tallet ble uthuset satt i stand for overnatting av søkers far. Dette dokumenteres i brevveksling mellom Statens skoger, Selbu kommune og den bruksberettigete. Den gamle slåttebua var da borte og uthuset var blitt satt i stand som ei enkel bu for overnatting. Dette skjedde før området ble vernet som naturreservat.

Bua fremstår i dag som svært forfallen, og søker ønsker å restaurere denne. Søknaden innebærer at bua erstattes med et nytt enkelt bygg for overnatting, se tegninger i vedlegg. Det er mulig at noe av kledningen fra den gamle bua kan brukes om igjen.

Nasjonalparkforvalter og oppsyn var på befaring i Prestøyan 23.03.2021. Eksisterende bu ble målt til 2,75 m x 3,35 m langs ytterveggene. Bua er isolert og kledd innvendig med panel. Det var også ovn i bua med mulighet for å sette ovnsrør ut gjennom vegg. Utvendig er bua kledd med plank og bakhon, og med bølgeblikk på taket. Platetaket var delvis revet opp og bua var ellers nokså skjev og i dårlig forfatning. Det vises til bilder og beskrivelser i egen befæringsrapport.

Søker ønsker å ta ned eksisterende bu og erstatte denne med ei ny. Tegningene viser at denne er noe større enn eksisterende bu. Ny bu har ytre mål på 3,0m x 4,2m. Med overbygg over døra er lengden 5,2 m. Bygningen er planlagt i laftet plank og med pipe.

Saken er sendt på høring til Trøndelag fylkeskommune v/kulturminneavdelingen, Fylkesmannen i Trøndelag ved reindriftsavdelingen og Essand Reinbeitedistrikt/Saanti Sijte.

Trøndelag Fylkeskommune, kulturminneavdelingen v/Hauke Haupts har i sin uttalelse konkludert med at det ut ifra kulturminnefaglige vurderinger er av interesse å bevare uthuset som siste fysiske minne etter det historiske setermiljøet på stedet. De mener at husets bærekonstruksjon (stenderverk) lett kan de- og monteres på stedet etter at refundamentering er gjennomført. Videre at intakt panel bør gjenbrukes for å bevare aldersverdier og at råteskadde deler erstattes med kopi av original. Taket har trolig alltid vært tekket med blikkplater.

Det planlagte nybygget har, etter deres faglige vurdering, ingen forankring i den historiske seterkulturen i verneområdet.

Reindriftsavdelingen hos fylkesmannen vurderer restaureringen/gjenoppbyggingen av den forfallene bua i praksis være den samme som å bygge ei ny. Dette vil medføre økt bruk og dermed også noe økt ferdsel i området. Tiltaket ligger i kjerneområdet for Saanti sijte, med særverdiområder som flyttleier, oppsamlingsområder, kalvingsland, luftingsområder og brunstland.

De er generelt skeptisk til økt ferdsel i de mest sentrale områdene for reindrifta, da det oftest vil påvirke reinen negativt. Vi er derfor også skeptiske til søknaden dersom den vil medføre økt aktivitet i området. Vi registrerer at Saanti sijte har fått søknaden til høring, og anbefaler at evt. innspill fra dem blir ivare tatt i den videre saksbehandling. Ellers går de ut ifra at tiltaket også må behandles som dispensasjon etter Plan- og bygningsloven, slik at vurdering av evt. grunnlaget for klage vil bli gjort i den forbindelse.

Essand reinbeitedistrikt/Saanti Sijte uttaler at området som bua ligger i er sentrale beiteområder for deres rein, og at det fra før er lite berørt av hyttebebyggelse. De anser søknaden som et nytt byggeprosjekt og ikke en restaurering og de går imot søknaden om å få bygge ei ny bu i dette området.

## Vurdering

Verneforskriften for Stråsjøen – Prestøyen naturreservat er ikke til hinder for vedlikehold av eksisterende buer som har næringsmessig betydning. Det er her snakk om erstatning av eksisterende bygning med en ny bygning. Tiltaket er dermed såpass omfattende at det ikke kan karakteriseres som vedlikehold. Det er også noe tvilsomt om en kan si at bua har næringsmessig betydning i dag. Nasjonalparkforvalteren har derfor vurdert tiltaket som søknadspliktig etter verneforskriften.

I verneforskriften for Stråsjøen – Prestøyen naturreservat, kapittel IV pkt 3 heter det at det ikke må *«iverksettes tiltak som kan endre de naturgitte forhold, som f.eks. oppføring av bygninger, anlegg og faste innretninger, framføring av nye luftledninger, jordkabler og kloakkledninger, bygging av veier, nydyrking, drenering og annen form for tørrelegging, uttak, oppfylling, planering og lagring av masse, ny utføring av kloakk eller andre konsentrerte forurensningstilførsler, henleggelse av avfall, gjødsling og bruk av kjemiske bekjempningsmidler. Opplistingen er ikke uttømmende.»*

Det heter videre i kapittel V punkt 4, at bestemmelsene i kapittel IV ikke er til hinder for *«vedlikehold av eksisterende veier og kraftlinjer, samt eksisterende buer, hus og andre bygninger som har næringsmessig betydning».*

Det er ingen bestemmelser i verneforskriften som åpner for å søke om et slik tiltak. Saken må derfor behandles etter unntaksbestemmelsene i Naturmangfoldloven (NML) §48.

I NML §48 heter det:

*«Forvaltningsmyndigheten kan gjøre unntak fra et vernevedtak dersom det ikke strider mot vernevedtakets formål og ikke kan påvirke verneverdiene nevneverdig, eller dersom sikkerhetshensyn eller hensynet til vesentlige samfunnsinteresser gjør det nødvendig.»*

I denne saken foreligger det ikke sikkerhetshensyn eller vesentlige samfunnsinteresser som gjør tiltaket nødvendig. Vurderingen må derfor ses opp mot vernevedtakets formål og om det kan påvirke verneverdiene nevneverdig.

Formålet for vernet av Stråsjøen - Prestøyen nasjonalpark er:

*«Formålet med fredningen er å bevare et viktig våtmarksområde med tilhørende plantesamfunn, fugleliv og annet dyreliv som naturlig er knyttet til området.»*

Reindriftingsinteressene er ikke nevnt spesielt i formålet for vern av Stråsjøen - Prestøyen, men står som eget punkt i verneformålet for Skarvan og Roltdalen nasjonalpark, som ligger like øst for bua. Vernet av Stråsjøen – Prestøyen trådte i kraft 23.12.1983, og det var ikke vanlig at samisk reindrift ble omtalt spesifikt i verneformålet på den tiden. Med bakgrunn i § 14 i naturmangfoldloven har forvaltningsmyndigheten en lovfestet plikt til å legge tilbørlig vekt på hensynet til naturgrunnlaget for samisk kultur. Den samiske reindriften er vesentlig for at den samiske kulturen skal kunne overleve.

Bua har siden før vernetidspunktet vært brukt til opphold ved jakt- og fisketurer i området. Den har dermed ingen direkte betydning for jordbruksdrifta på landbrukseiendommen til søker. Den bærer sterkt preg av forfall og lite bruk i de senere år. Det må til en omfattende restaurering for få bygningen i brukbar stand, og vanlig vedlikehold er ikke tilstrekkelig.

Området der bua står har i tidligere tider vært brukt til utmarksslått og dette er den siste bygningen som vitner om dette. Vern av kulturminner er ikke nevnt spesielt i formålet for vernet av Stråsjøen-Prestøyan naturreservat. Den aktuelle bua er ikke et automatisk fredet kulturminne, men har en viktig kulturhistorisk verdi for området.

Saken skal vurderes i forhold til naturmangfoldloven §§8-12

#### §8 Kunnskapsgrunnlaget

Det er registrert en rekke rødlistede fuglearter i nærområdet til bua, her kan nevnes, vipe, fiskemåke, sivpurv og lirype.

Området ble naturtypekartlagt i 2020. Bua ligger på «Skogsmark – svak bærlyng-lågurtskog». Like sør for bua ligger et område kartlagt som «Seminaturlig eng – intermediær eng med klart hevdpreg, med både slåttemarkspreg og beitepreg». Dette tyder på at området ble slått i tidligere tider og at bua kan ha hatt en funksjon i denne sammenheng. Semi-naturlig eng er en rødlistet naturtype, og har kategori sårbar(VU).

*Kartutsnittet til venstre viser området med seminaturlig eng i skarpt grønt, ca 32 da.*

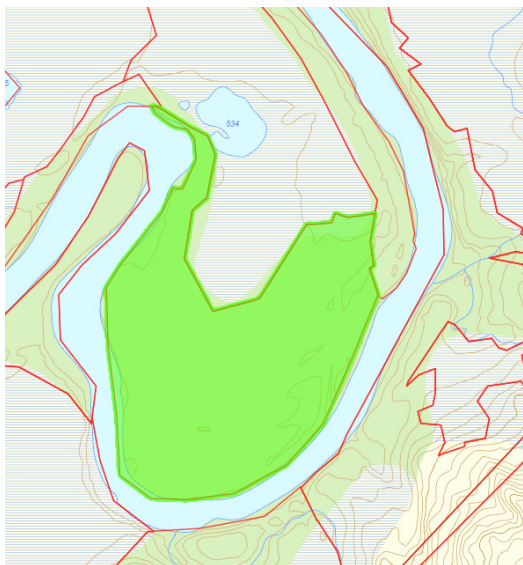

*Flybilde til høyre er fra 1953 og viser dagens bu ved grønt merke øverst til høyre, og den gamle slåttebua markert med gult litt lengre sør. Slåttebua er borte, og uthuset/løa ble oppgradert til bu for overnatting tidlig på 1980-tallet.*

Det er reindrift i området, og området brukes til reinbeite mer eller mindre hele året. Tiltaket ligger i kjerneområdet for Saanti sijte, med særverdiområder som flyttleier, oppsamlingsområder, kalvingsland, luftingsområder og brunstland. Uttalelsen fra Saanti Sijte vektlegger at det er lite hytter og ferdsel i området ved bua, og at reinen kan få beitero her.

#### §9 Føre-var prinsippet

Med bakgrunn i opplysninger i søknad, uttalelser fra Trøndelag fylkeskommune og reindriftsavdelinga hos fylkesmannen, Saanti Sijte og kunnskap om naturgrunnlaget

beskrevet over anses kunnskapsgrunnlaget som godt nok til å behandle saken. Førvar prinsippet kommer derfor ikke til anvendelse.

#### §10 Økosystemtilnærming og samlet belastning

Tiltaket gjelder ei eksisterende bu, som har vært brukt til overnatting ved jakt og fiske i området, og var trolig fra gammelt av ei høyløe/uthus. Bua har tydelig vært lite i bruk i den senere tid, og oppsetting av ny bu til erstatning for den gamle vil trolig gi noe mer bruk enn i dag. Det er forbudt med telting i naturreservatet og en hyppigere bruk av bua til overnatting vil nok gi en noe økning av samlet forstyrrelse av dyrelivet og belastning av økosystemene i forhold til dagens nivå.

#### § 11 Kostnadene ved miljøforringelse skal bæres av tiltakshaver

Dersom det i byggeprosessen skulle oppstå skade på naturmiljøet, må gjenoppretting bekostes av tiltakshaver.

#### §12 Miljøforsvarlige teknikker og driftsmetoder

Det søkes om å erstatte bua med en annen bygning. Ut fra kulturminnefaglige vurderinger er det ønskelig å bevare bua som siste fysiske minne etter det historiske setermiljøet på stedet. Det planlagte nybygget har ingen forankring i den historiske seterkulturen i verneområdet. Dersom bua skal erstattes med en ny bygning bør det være en mest mulig kopi av eksisterende bu og gjerne med gjenbruk av materialer fra eksisterende bu.

Av hensyn til hekke- og yngletid for fugl og vilt bør byggevirksomheten foregå utenom perioden 1.mai – 15.juli.

Transport av materialer må fortrinnsvis skje på vinterføre med snøscooter før 2.mai eller med helikopter, utenom hekke- og yngletid for vilt og kalvingstid for rein.

### **Konklusjon**

Med bakgrunn i vurderingene over avslås søknad om oppføring av ny bu til erstatning for eksisterende bu med de tegninger som fulgte søknaden 12.03.2021.

Dersom bua restaureres eller gjenoppbygges mest mulig lik og i samme størrelse som eksisterende bu, kan det gis tillatelse til tiltaket med hjemmel i §48 i naturmangfoldloven.

Det er da lagt avgjørende vekt på at bygningen har en kulturhistorisk verdi fra en periode der område ble brukt til slått. Det må forutsettes at råd fra fylkeskulturmyndigheten følges i forhold til byggeskikk og valg av materialer. En må påregne noe mer ferdsel, men bruken vil trolig være beskjeden da bua er svært liten. Det må leveres egen søknad om motorisert transport av byggematerialene.

Jo Kjetil Valli  
Uglanvegen 93  
7580 SELBU

Nasjonalparkstyret for Skarvan og Roltdalen og Sylan  
v/nasjonalparkforvalter Marit Berger

### **RESTAURERING AV EKSISTERENDE BU I PRESTØYAN, SELBU**

Viser til kontakt, både via telefon og epost, med nasjonalparkforvalter Marit Berger, og sender herved en søknad om å kunne utføre en større restaurering av eksisterende bu ved Øyelva i Prestøyen i Selbu kommune (vedlagt et gammelt kartutsnitt som viser hvor bua ligger).

Området, tidligere benevnt 67/13 – nå innlemmet i 67/102, har tidligere tilhørt vårt gårdsbruk 52/1 i Selbu. Vi har holdt på retten til å benytte bygninger her til jakt/fiske i området. Av de tidligere seterbygningene er det nå bare ei lita bu igjen, og det er denne bua vi ønsker å sette i stand. Bua er i heller dårlig forfatning, så det blir snakk om en omfattende restaurering (se vedlagt bilde av dagens bu).

Vedlagt er også målsatte tegninger for hvordan bua er tenkt å framstå etter opprusting, og det er bevisst tenkt på tiltak for at bua skal bli mindre synlig i terrenget. Blant annet er det ønskelig å gå over fra et visuelt skjemmende ståttak til jordtak etter ombygging.

Det er ønskelig å transportere byggematerialer på snøføre, og vi vil søke om løyve for denne transporten via egen prosedyre for området. Vi vil følge ordinær skutertrase så langt som mulig før vi dreier av ut mot stedet der bua står.

Har også vært i kontakt med Paul Petter Uglem, avdelingsingeniør på plan, bygg og oppmåling i Selbu kommune, og han er muntlig informert om at vi ønsker å gjøre en omfattende oppgradering av bua.

Jeg bidrar gjerne med utfyllende informasjon om ønskelig!

Selbu, 12.03.2021

  
Jo Kjetil Valli

Eier av 52/1 Nordpåjaret, Uglan, Selbu

Mobil: 93050160      Epost: jokjvalli@outlook.com

Vedlegg:      -kartutsnitt som viser hvor bua er plassert  
                  - bilde av dagens bu  
                  - målsatte tegninger for oppgradert bu



STATENS SKOGER  
SØR-TRØNDELAG SKOGFORVALTNING

POSTADRESSE 7000 TRONDHEIM — TELEFON (075) 22 957

KONTOR: BØNDERNES HUS IV

POSTGIRO 5 05 45 49 BANKGIRO 8180.23.17446

Herr Ole Valli

7580 SELBU

DERES REF.

VÅR REF.

DATO

HS/ka

25. mars 1983

Ark-nr. 325.7

OPPSETTING AV HUS PÅ PRESTØYENE SELBU PRESTEGÅRDSSKOG

Under befaring har vi konstatert at det er oppsatt et hus på Prestøyene, Selbu prestegårdsskog (avmerket på vedlagte kartkopi). Huset er sannsynligvis oppsatt på basis av en forfallen gammel slåttebu og ligger innenfor et område som er foreslått vernet som naturreservat, Stråsjøen/Prestøyene.

Huset skal etter sigende være Deres. Vi ber i så fall om en forklaring.

Med hilsen

Sør-Trøndelag skogforvaltning

Kåre Klæbo

Haldor Sesseng

Vedlegg

Gjenpart: Selbu bygningsråd, 7580 Selbu

Naturverninspektøren i Sør-Trøndelag, 7000 Trondheim



## SELBU KOMMUNE

Teknisk sjef  
7580 Selbu  
OG/saa.  
A. 511.

OLE VALLI

7580 SELBU

OPPSETTING AV HUS PÅ PRESTØYENE - SELBU PRESTEGÅRDSSKOG.  
-----

Det vises til brev fra Sør-Trøndelag skogforvaltning  
datert 25.03.83.

De bes sende skriftlig redegjørelse angående ovennevnte  
før saken blir tatt opp til behandling i bygningsrådet.

Slik redegjørelse må være sendt Selbu bygningsråd innen  
3 uker etter at dette skriv er mottatt.

Selbu, den 13.04.1983.

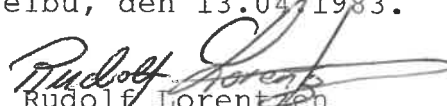
  
Rudolf Lorentzen  
Teknisk sjef



Ole Gullichsen

Selbu 21. april 1983

Sør-Trøndelag Skogforvaltning  
Bøndernes Hus  
7000 TRONDHEIM

Deres brev: HS/Ka Ark.nr. 325.7 av 25/3 1983.

Forespørsel angående oppretting av hus i Prestøyene.

Huset er oppsatt av min tippoldemor sist på 1800 tallet. Han kjøpte denne eiendommen av prestegården ca 1889. Senere ble eiendommen solgt til Trondheims S.-verk.

At eiendommen senere er overført fra Trondheims S.-verk til Selbu prestegårdsskog v/Staton er meg uvitende.

Huset som jeg har opprettet i Prestøyene, er et lite uthus like ved slåtthua. Slåtthua kom plutselig borte for noen år siden, av den grunn ble uthuset opprettet for overnatting.

Slåtthua i Prestøyene er i alle år siden kjøpet av eiendommen, brukt av oss i forbindelse med utøving av jakt- og fiskerettigheter.

Etter at slåtthua forsvant (plutselig) ble uthuset satt istand for overnatting.

Hvis det er samme hus som det er spørsmål om i brev av 25/3 1983, er dette til Deres underretning.

Med hilsen

*Ole Valli*

Ole Valli  
7580 Selbu

Gjengrett: Selbu bygningsråd, 7580 Selbu.

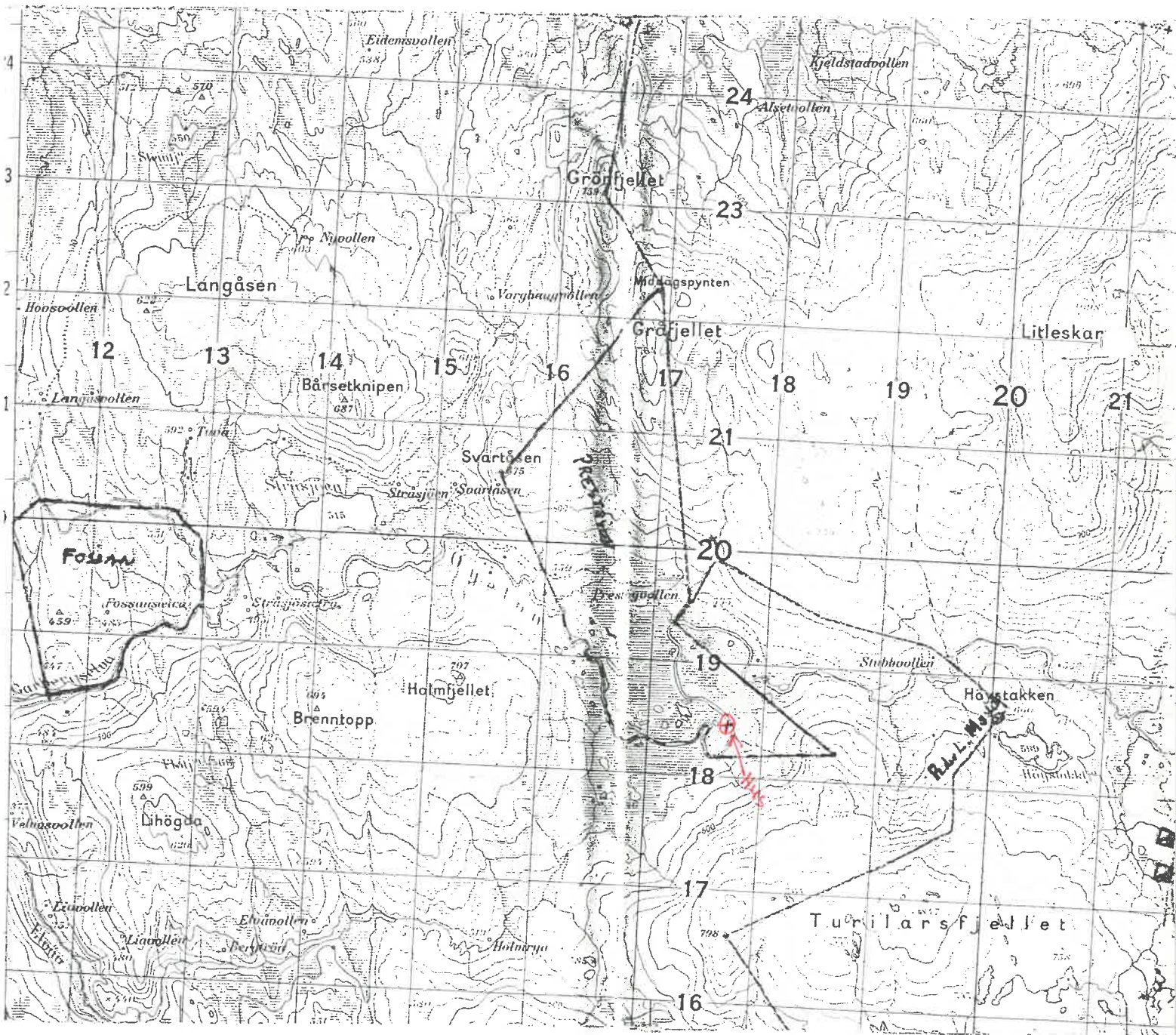

Selbu 21.april 1983

Sør-Trøndelag Skogforvaltning

Bøndernes Hus

7000 TRONDHEIM

Deres brev: Hs/Ka Ark.nr. 325.7 av 25/3 1983.

Forespørsel angående oppretting av hus i Prestøyene.

Huset er oppsatt av min tippoldefar sist på 1800-tallet. Han kjøpte denne eiendommen av prestegården ca 1889. Senere ble eiendommen solgt til Trondheims E.-verk.

At eiendommen senere er overført fra Trondheim E.-verk til Selbu prestegårdsskog v/staten er meg uvitende.

Huset som jeg har opprettet i Prestøyene, er et lite uthus like ved slåttbua. Slåttbua kom plutselig bort for noen år siden, av den grunn ble uthuset opprettet for overnatting.

Slåttbua i Prestøyene er i alle år siden kjøpet av eiendommen, brukt av oss i forbindelse med utøving av jakt- og fiskerettigheter.

Etter at slåttbua forsvant (plutselig) ble uthuset satt i stand for overnatting.

Hvis det er samme hus som det er spørsmål om i brev av 25/3 1983, er dette til deres underretning.

Med hilsen

Ole Valli

7580 Selbu

Gjenpart: Selbu bygningsråd, 7580 Selbu

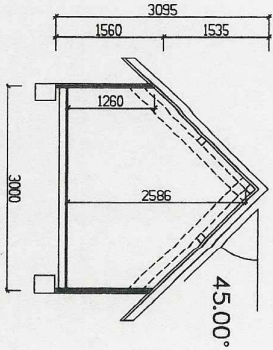
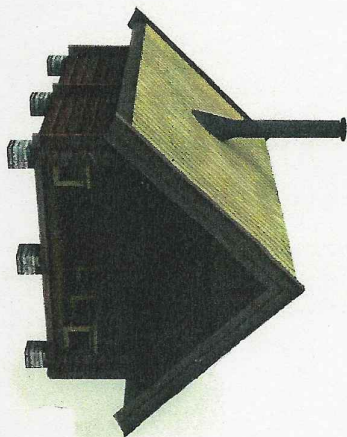
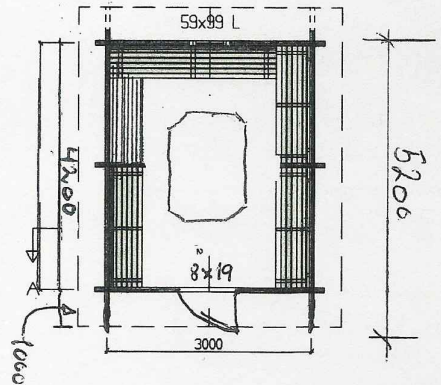
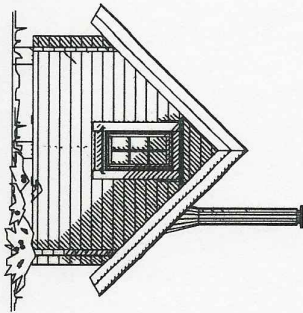
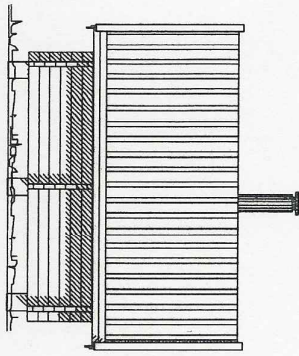
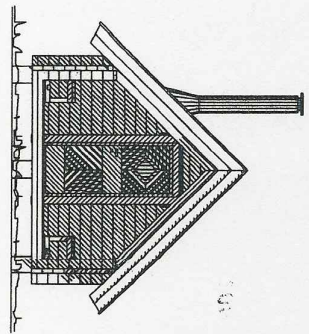
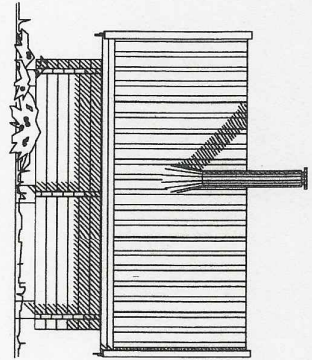

Tilteksnavn: <b>Jo Kjetil Valli</b>		Date: <b>09.09.2029</b>
Byggeplass:		Teigr.
Kommune: <b>Selbu</b>		Prosjekt: <b>Gaddaluk1</b>
Gnr: <b>Bnr:</b>		Teigr.: <b>503</b>
Mdl: <b>1 : 100</b>		
Plan snitt og fasader		
BEBYGD AREAL: <b>15 m²</b>		
BRUKSAREAL: <b>12,6 m²</b>		

DATA DESIGN SYSTEM

© Tegningen er beskyttet iht. lov om opphavsrett.

# Rapport fra befaring Stråsjøen-Prestøyen naturreservat 23.03.21

Tilstede: Unni Killi og Marit S. Berger

## Beliggenhet :

Bua ligger i Prestøyen ca 1,2 km i luftlinje sør for Prestøyvollen.

Markert med blått punkt på kartet.

Bua ligger på eiendommen gnr 67 bnr 102 i Selbu kommune. Grunneier er Miljødirektoratet.

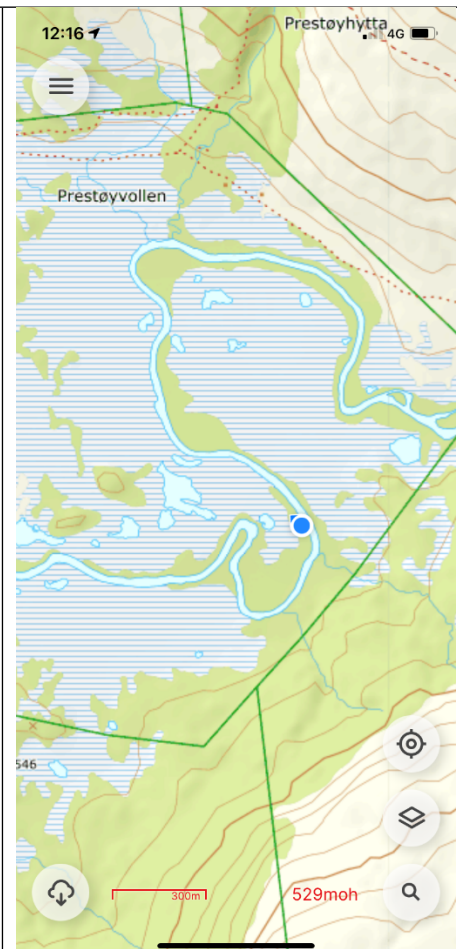



Fasade mot nord-vest

Bu ble målt langs  
yttervegg og er 2,75 m  
bred og 3,35 m lang.



Fasade mot vest



Fasade mot nord-øst



Fasade mot sør.  
Inngangsdør med  
sponplate over.  
Platetaket er delvis  
flerret opp. Luke til  
venstre for døra hvor  
ovnsrøret kan tres ut.



Fasade mot øst.  
Her er det ei vindusomramming i ytterkledning. Åpningen er kledd med panel innvendig.



Bildet viser vegg mot vest innvendig. Her er det et vindu, en ovn, sofa, seng og ovn noe bygningsmaterialer. På motsatt vegg er det et lite vedlager bla.



Her ser vi bua i terrenget med elva til venstre for den store grana.







## Adresseliste

Saksbehandler Marit Sophie Berger

Vår ref. 2021/3133-0 432.3

Deres ref. «REF»

Dato 24.03.2021

## Stråsjøen-Prestøyan naturreservat - høring vedrørende søknad om restaurering av bu - Jo Kjetil Valli

Jo Kjetil Valli søker om restaurering av eksisterende bu i Prestøyan i Stråsjøen - Prestøyan naturreservat i Selbu kommune. Bua er et enkelt krypinn og har vært brukt i forbindelse med jakt og fiske i området. Fra gammelt av har bygningen vært et uthus tilknyttet ei slåttebu.

Bua står på eiendommen 67/102 som i dag eies av Miljødirektoratet. Jo Kjetil Valli er eier av gnr 52 bnr 1 i Selbu. Eiendommen med bua har tidligere tilhørt hans gård og de hevder å fortsatt ha bruksrett til bua.

Tidlig på 1980-tallet ble uthuset satt i stand for overnatting av den bruksberettigete. Dette dokumenteres i brevveksling mellom Statens skoger, Selbu kommune og den bruksberettigete. Den gamle slåttebua var da borte og uthuset var blitt satt i stand som ei enkel bu for overnatting. Dette skjedde før området ble vernet som naturreservat.

Bua fremstår i dag som svært forfallen, og søker ønsker å restaurere denne. Søknaden innebærer at bua erstattes med et nytt enkelt bygg for overnatting. Det er mulig at noe av kledningen fra den gamle bua kan brukes om igjen.

Nasjonalparkforvalter og oppsyn var på befaring i Prestøyan 23.03.2021 for å se litt nærmere på bua . Eksisterende bu ble målt til 2,75 m x 3,35 m langs ytterveggene. Bua er isolert og kledd innvendig med panel. Det var også ovn i bua med mulighet for å sette ovnsrør ut gjennom vegg. Utvendig er bua kledd med plank og bakhon, og med bølgeblikk på taket. Platetaket var delvis revet opp og bua var ellers nokså skjev og i dårlig forfatning. Det vises til bilder og kartutsnitt i egen befarringsrapport.

Søker ønsker å ta ned eksisterende bu og erstatte denne med ei ny. Tegningene viser at denne er noe større enn eksisterende bu. Ny bu har ytre mål på 3,0m x 4,2m. Med overbygg over døra er lengden 5,2 m. Bygningen er planlagt i laftet plank og med pipe.

Verneforskriften for Stråsjøen – Prestøyan naturreservat er ikke til hinder for vedlikehold av eksisterende buer. Siden det her i praksis er snakk om erstatning av eksisterende bygning med ny bygning, må saken behandles i forhold til verneforskriften. Det er ingen dispensasjonsbestemmelser som omhandler erstatning av bygninger, og saken må derfor behandles etter naturmangfoldlovens bestemmelse i §48. Her heter det at:  
«Forvaltningsmyndigheten kan gjøre unntak fra et vernevedtak dersom det ikke strider



mot vernevedtakets formål og ikke kan påvirke verneverdiene nevneverdig, eller dersom sikkerhetshensyn eller hensynet til vesentlige samfunnsinteresser gjør det nødvendig.»

Behandling av saken planlegges i nasjonalparkstyrets møte 28.05.2021.

Det vises ellers til vedlagt søknad med vedlegg og befaringsrapport.

Frist for eventuelle høringsinnspill settes til 27.04.2021.

Med hilsen

Marit Sophie Berger  
nasjonalparkforvalter

*Dette dokumentet er elektronisk godkjent og har derfor ingen underskrift*

Vedlegg

- 1 Stråsjøen-Prestøyan naturreservat - søknad om restaurering av bu i Prestøyan - Jo Kjetil Valli
- 2 Bu Prestøyan – målsatte tegninger
- 3 Bu Prestøyan – korrenspondanse fra 1983
- 4 Rapport fra befaringsrapport bu i Prestøyan 23.03.2021

Kopi til:

Jo Kjetil Valli	Uglanvegen 93	7580	SELBU
Miljødirektoratet v/Pål Klevan	Postboks 5672 Torgarden	7485	TRONDHEIM

Likelydende brev sendt til:

Statsforvalteren i Trøndelag v/reindriftsavdelingen	Postboks 2600	7734	STEINKJER
Saanti Sijte v/Lars Aage Brandsfjell	Tamnesvegen 55	7370	BREKKEBYGD
Trøndelag fylkeskommune v/Hauke Haupt	Fylkets hus, Postboks 2560	7735	STEINKJER

Fra: Hauke Haupts[hauha@trondelagfylke.no]

Sendt: 21.04.2021 11:17:33

Til: Berger, Marit Sophie

Tittel: Svar på høring vedrørende søknad om restaurering av bu - Stråsjøen-Prestøyen naturreservat i Selbu kommune

---

Vi viser til deres henvendelse.

Slik vi tolker dokumentasjonen er uthuset som ønskes restaurert bygget i forbindelse med bruk av en slåttebu på samme sted.

Slåttebua som ikke finnes lenger skal være reist på slutten av 1800-tallet.

Uthuset skal ha blitt ombygget til overnatting på tidlig 1980-tallet da slåttebua trolig forfalt og ble fjernet.

På eldre flyfoto fra 1953 vises det tre mindre bygninger vest for uthuset/tidligere slåttebua, som trolig har hatt setringsfunksjoner.

Uthuset er dermed trolig del av det lokale setermiljøet.

Ut i fra byggemåten og utforming kan uthuset være fra perioden 1930 til 1970.

Det er brukt åser som kan være gjenbruksmaterialer.

Dette er typisk for historisk seterbebyggelse, der bygningsdeler og konstruksjoner fra eldre bygg etter driftsendringer på gården ble brukt om.

Uthuset bærer preg av langvarig mangel på vedlikehold.

Det består samtidig av en enkel bærekonstruksjon (stenderverk), som lett kan de- og monteres på stedet etter at refundamentering er gjennomført.

Vegetasjon i umiddelbar nærhet må tas ned og vegetasjonslaget mot treverket holdes nede.

Taket har, ut fra takvinkel og antatt alder, trolig alltid vært tekket med blikkplater.

Kledning med låvepanel, delvis tømmermannspanel, har trolig vært malt med rød komposisjonsmaling eller har vært ubehandlet.

Intakt panel bør gjenbrukes for å bevare aldersverdier og råteskadde deler erstattes med kopi av original.

Søker ønsker å restaurere uthuset, men søker samtidig om å oppføre et nybygg.

Dokumentasjonen viser en moderne variant av en gapahuk, en bygningstype som er stedsfremmed i setermiljø sammenheng.

Søker ønsker å ha torv på taket for å tilpasse bygningen miljøet. Takvinkelen på uthuset er så vidt egnet til denne tekkingen.

Nybygget har alt for bratt takvinkel.

### Konklusjon

Ut i fra kulturminnefaglige vurderinger er det av interesse å bevare uthuset som siste fysiske minnet etter det historiske setermiljøet på stedet.

Bruksformålet som er grunnlag for søknaden kan realiseres i uthuset, når det er igjen på vedlikeholdsnivå etter istandsetting som beskrevet her.

Nybygget har, etter vår faglige vurdering, ingen forankring i den historiske setermiljø kulturen i verneområdet.

Med vennlig hilsen

Hauke Haupts



**Trøndelag fylkeskommune**  
**Trøndelagen fylkeskommune**

**Hauke Haupts**

Seniørrådgiver

Seksjon kulturminner

Skype: [hauha@trondelagfylke.no](mailto:hauha@trondelagfylke.no)

74 17 51 71

74 17 40 00 (sentralbord)

[www.trondelagfylke.no](http://www.trondelagfylke.no)

---

**Fra:** Berger, Marit Sophie <fmlmsb@statsforvalteren.no>

**Sendt:** onsdag 24. mars 2021 16:35

**Til:** Postmottak SFTL <sftlpost@statsforvalteren.no>; larsaage <larsaage@roros.net>; Postmottak Trøndelag fylkeskommune <postmottak@trondelagfylke.no>; Hauke Haupts <hauha@trondelagfylke.no>

**Kopi:** post@miljodir.no; jo.kjetil.valli@kjeldstad.no; Pål Klevan <Pal.Klevan@miljodir.no>

**Emne:** Stråsjøen-Prestøyen naturreservat - høring vedrørende søknad om restaurering av bu - Jo Kjetil Valli

Hei!

Vedlagt oversendes sak til høring. Høringsfristen er 27.03.2021.

Med vennlig hilsen

**Marit Sophie Berger**

nasjonalparkforvalter



**Nasjonalparkstyret  
for Skarven og  
Roltdalen og Sylan**

Telefon: 73 19 92 20

Mobil: 40 61 70 01

E-post: [fmtlmsb@statsforvalteren.no](mailto:fmtlmsb@statsforvalteren.no)

Web: [www.statsforvalteren.no/tl](http://www.statsforvalteren.no/tl)

Saanti sijte

Hagavika 07.05.2021

Boks 236

7361 Røros

Nasjonalparkstyret for

Skarvan og Roltdalen

Og Sylan

Kløftvegen 1

7590 Tydal

Høring søknad om restaurering av bu Jo Kjetil Valli i Stråsjøen – Prestøyan naturreservat.

Området som bua er søkt oppsatt på ligger i sentrale beiteområder for vår rein i Saanti sijte og i et område som er lite berørt av hyttebebyggelse.

Saanti sijte anser denne søknad som et nytt byggeprosjekt og ikke en restaurering.

Saanti sijte går imot søknad om å få bygge ei ny bu i dette område.

Med hilsen for

Saanti sijte

Lars Aage Brandsfjell leder

Fra: Knutsen, Camilla[fmtlckn@statsforvalteren.no]

Sendt: 10.05.2021 12:47:17

Til: Berger, Marit Sophie

Kopi: Inga, Risten-Marja; Vesterhus, Julie Arnfinnsdatter

Tittel: SV: Stråsjøen-Prestøyan naturreservat - høring vedrørende søknad om restaurering av bu - Jo Kjetil Valli

---

Hei

Viser til oversendt søknad til høring, vedrørende restaurering/gjenoppbygging av bu i Stråsjøen-Prestøyan naturreservat.

Slik vi har forstått dokumentene så ble bua, som i utgangspunktet var et uthus, satt opp til bruk i forbindelse med slått. Bua som omsøkes har et annet formål i dag, som er jakt og fiske. Bua er i dårlig forfatning, og bildene tilsier at den sannsynligvis ikke blir brukt i dag. Eierne ønsker derfor å erstatte bua med ei ny og litt større bu. Søker oppgir å ha bruksrettigheter, mens det er Miljødirektoratet som er eier av grunnen.

Slik vi vurderer søknaden, så vil restaurering/gjenoppbygging av den forfalne bua i praksis være den samme som å bygge ei ny. Dette vil medføre økt bruk og dermed også noe økt ferdsel i området. Tiltaket ligger i kjerneområdet for Saanti sijte, med særverdiområder som flyttleier, oppsamlingsområder, kalvingsland, luftingsområder og brunstland.

Vi er generelt skeptisk til økt ferdsel i de mest sentrale områdene for reindrifta, da det oftest vil påvirke reinen negativt. Vi er derfor også skeptiske til søknaden dersom den vil medføre økt aktivitet i området. Vi registrerer at Saanti sijte har fått søknaden til høring, og anbefaler at evt. innspill fra dem blir ivaretatt i den videre saksbehandling.

Ellers går vi ut ifra at tiltaket også må behandles som dispensasjon etter Plan- og bygningsloven, slik at vurdering av evt. grunnlaget for klage vil bli gjort i den forbindelse.

Med vennlig hilsen

**Camilla Knutsen**

seniorrådgiver



**Statsforvalteren i Trøndelag**

*Trøndelagen Statehøalste*

Telefon: 73 19 93 89

Mobil: 97 15 32 79

E-post: [fmtlckn@statsforvalteren.no](mailto:fmtlckn@statsforvalteren.no)

Web: [www.statsforvalteren.no/tl](http://www.statsforvalteren.no/tl)

---

**Fra:** Inga, Risten-Marja <[fmtrmi@statsforvalteren.no](mailto:fmtrmi@statsforvalteren.no)>

**Sendt:** torsdag 6. mai 2021 09:04

**Til:** Knutsen, Camilla <[fmtlckn@statsforvalteren.no](mailto:fmtlckn@statsforvalteren.no)>; Olafsen, Simen <[siola@statsforvalteren.no](mailto:siola@statsforvalteren.no)>; Vesterhus, Julie Arnfinnsdatter <[juave@statsforvalteren.no](mailto:juave@statsforvalteren.no)>

**Emne:** VS: Stråsjøen-Prestøyan naturreservat - høring vedrørende søknad om restaurering av bu - Jo Kjetil Valli

Kan noen av dere se på denne? Fristen var visstnok den 27.04, og jeg fikk den av Marit i dag, som lurte på om vi ville gi uttalelse til saken.

Tiden strekker ikke helt til for min del for tida..

Med vennlig hilsen

**Risten-Marja Inga**

seniorrådgiver



**Statsforvalteren i Trøndelag**



**Trøndelagen Statehaaltaje**

Telefon: 74 13 80 53

Mobil: 46 79 92 19

E-post: [fmlrmi@statsforvalteren.no](mailto:fmlrmi@statsforvalteren.no)

Web: [www.statsforvalteren.no/tl](http://www.statsforvalteren.no/tl)

---

**Fra:** Berger, Marit Sophie <[fmlmsb@statsforvalteren.no](mailto:fmlmsb@statsforvalteren.no)>

**Sendt:** torsdag 6. mai 2021 08:58

**Til:** Inga, Risten-Marja <[fmlrmi@statsforvalteren.no](mailto:fmlrmi@statsforvalteren.no)>

**Emne:** VS: Stråsjøen-Prestøyen naturreservat - høring vedrørende søknad om restaurering av bu - Jo Kjetil Valli

Hei!

Etterlyser eventuell uttalelse fra dere på denne saken.

Med vennlig hilsen

**Marit Sophie Berger**

nasjonalparkforvalter



**Statsforvalteren i Trøndelag**

*Trøndelagen Statehaaltaje*

Telefon: 73 19 92 20

Mobil: 40 61 70 01

E-post: [fmlmsb@statsforvalteren.no](mailto:fmlmsb@statsforvalteren.no)

Web: [www.statsforvalteren.no/tl](http://www.statsforvalteren.no/tl)

---

**Fra:** Berger, Marit Sophie

**Sendt:** onsdag 24. mars 2021 16:35

**Til:** Postmottak SFTL <[sftlpost@statsforvalteren.no](mailto:sftlpost@statsforvalteren.no)>; [Larsaage@roros.net](mailto:Larsaage@roros.net); [postmottak@trondelagfylke.no](mailto:postmottak@trondelagfylke.no); Hauke  
Haupts ([hauha@trondelagfylke.no](mailto:hauha@trondelagfylke.no)) <[hauha@trondelagfylke.no](mailto:hauha@trondelagfylke.no)>

**Kopi:** [post@miljodir.no](mailto:post@miljodir.no); [jo.kjetil.valli@kjeldstad.no](mailto:jo.kjetil.valli@kjeldstad.no); Pål Klevan ([pal.klevan@miljodir.no](mailto:pal.klevan@miljodir.no))  
<[pal.klevan@miljodir.no](mailto:pal.klevan@miljodir.no)>

**Emne:** Stråsjøen-Prestøyen naturreservat - høring vedrørende søknad om restaurering av bu - Jo Kjetil Valli

Hei!

Vedlagt oversendes sak til høring. Høringsfristen er 27.03.2021.

Med vennlig hilsen

**Marit Sophie Berger**

nasjonalparkforvalter



**Nasjonalparkstyret  
for Skarven og  
Roltdalen og Sylan**

Telefon: 73 19 92 20

Mobil: 40 61 70 01

E-post: [fmlmsb@statsforvalteren.no](mailto:fmlmsb@statsforvalteren.no)

Web: [www.statsforvalteren.no/tl](http://www.statsforvalteren.no/tl)





Arkivsaksnr: 2021/4943-0

Saksbehandler: Marit Sophie Berger

Dato: 18.05.2021

**U.off: offl. § 13, jf. fvl. § 13**

Utvalg	Utvalgssak	Møtedato
Nasjonalparkstyret for Skarvan og Roltdalen og Sylan	14/2021	28.05.2021

## **Skarvan og Roltdalen nasjonalpark - søknad om bruk av sjøfly evt. helikopter til hytte ved Store Kvern fjellvatna - Anna H. Hanssen**

Vedlegg

- 1 Skarvan og Roltdalen nasjonalpark - søknad om dispensasjon - transport med sjøfly eller helikopter til hytte ved store Kvern fjellvatna

### **Forvalters innstilling**

*Nasjonalparkstyret for Skarvan og Roltdalen og Sylan gir Anna H Hanssen tillatelse til transport med sjøfly til egen hytte ved Store Kvern fjellvatnet i Skarvan og Roltdalen nasjonalpark, Selbu kommune. Det settes følgende vilkår:*

1. *Tillatelsen gjelder for 1 (en) tur/retur i perioden 15. juli 2021 – 1. november 2021. Tur og retur trenger ikke være på samme dag.*
2. *Turen skal føres i kjørebok før den starter. Kjøreboken skal returneres til nasjonalparkstyret innen den 15. november 2021.*
3. *Tillatelsen er personlig, og kan ikke overdras til andre. En ledsager kan bistå under transporten.*
4. *Flygingen må skje med hensyn til naturmiljø, reindrift og friluftsliv. Essand reinbeitedistrikt v/Lars Aage Bransfjell skal kontaktes før flygingen finner sted.*
5. *Tillatelsen og kjørebok skal medbringes under transporten for fremvisning til oppsyn eller politi når dette kreves.*

### **Saksopplysninger**

Anna Hårstad Hanssen søker i brev av 27.04.2021 om tillatelse til egentransport med sjøfly alternativt helikopter inn til egen hytte ved Store Kvern fjellvatna (gnr.200, bnr.1, fnr.12) i Skarvan og Roltdalen nasjonalpark i Selbu kommune. Søknaden gjelder for en tur i løpet av sommeren 2021, slik at en kan tilbringe noen dager på hytta. Søker har legeattest på at hun er varig funksjonshemmet (legeattesten er ikke lagt ved i saken).

Det ble behandlet tilsvarende søknad fra Anna H. Hårstad i 2019. Hun fikk den gangen tillatelse til landing med sjøfly men ikke til bruk av helikopter. Bakgrunnen for å gi tillatelse til sjøfly var at det har vært forvaltningspraksis for dette tidligere ved Store Kvern fjellvatnet. Det er relativt få hytter som ligger ved vatn hvor det er mulig å lande med sjøfly i nasjonalparken, og presedensvirkningen ble derfor vurdert som lav. Tillatelsen i 2019 ble ikke benyttet, da det viste seg at det ikke var mulig å oppdrive transport med sjøfly. Hun søker nå på nytt, og ønsker da primært å benytte sjøfly, men søker alternativt om helikopter.

Tillatelsen som ble gitt i 2019 er gjengitt her:

*«Med hjemmel i naturmangfoldlovens § 48 Dispensasjon fra vernevedtak, jf. § 4 Generelle dispensasjonsbestemmelser i verneforskriften for Skarvan og Roltdalen nasjonalpark, har nasjonalparkstyret for Skarvan og Roltdalen og Sylan fattet følgende vedtak:*

- 1. Anna Hårstad Hanssen gis tillatelse til bruk av sjøfly inn til egen hytte ved Store Kvern fjellvatn i Skarvan og Roltdalen nasjonalpark, Selbu kommune.*
- 2. Tillatelsen gjelder for 1 (en) tur/retur i perioden 15. juli 2019 – 1. november 2019. Tur og retur trenger ikke være på samme dag.*
- 3. Turen skal føres i kjørebok før den starter. Kjøreboken skal returneres til nasjonalparkstyret innen den 15. november 2019.*
- 4. Tillatelsen er personlig, og kan ikke overdras til andre. En ledsager kan bistå under transporten.*
- 5. Flygingen må skje med hensyn til naturmiljø, reindrift og friluftsliv. Essand reinbeitedistrikt v/Lars Aage Bransfjell skal kontaktes før flygingen finner sted.*
- 6. Tillatelsen og kjørebok skal medbringes under transporten for fremvisning til oppsyn eller politi når dette kreves.»*

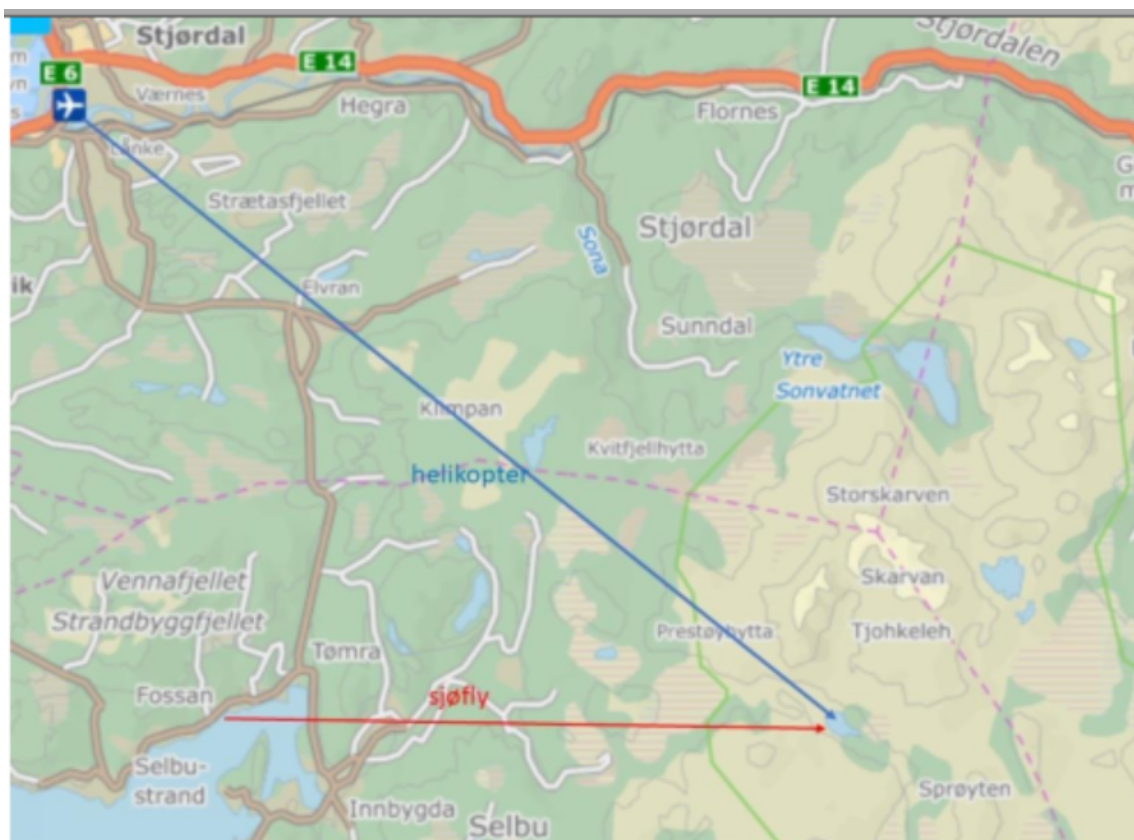

*Flytrase fra Værnes(helikopter) eller Selbusjøen(sjøfly) inn til egen hytte ved Stor Kvern fjellvatn i Skarvan og Roltdalen nasjonalpark*

## Vurdering

Søker fikk tillatelse til bruk av sjøfly i 2019, og det ble da ikke åpnet for bruk av helikopter. Søker ønsker å ha muligheten til bruk av helikopter da det kan være vanskelig å få tak i transport med sjøfly. Det er ikke åpnet for å gi slik type persontransport av funksjonshemmet som skal til egen hytte i verneforskriften og saken må derfor vurderes etter unntaksbestemmelsen naturmangfoldlovens § 48, jf. verneforskriftens § 4 generelle dispensasjonsbestemmelser.

Naturmangfoldlovens § 48 åpner for at det kan gis dispensasjon dersom det ikke strider mot vernevedtakets formål og ikke kan påvirke verneverdiene nevneverdig, eller dersom sikkerhetshensyn eller hensynet til vesentlige samfunnsinteresser gjør det nødvendig. Den omsøkte motoriserte ferdselen kommer ikke inn under sikkerhetsmessige hensyn eller vesentlige samfunnsinteresser. Med vesentlig samfunnsinteresse menes tungtveiende hensyn av nasjonal betydning. Søknaden må derfor vurderes opp mot om tiltaket strider mot verneformålet og om det påvirker verneverdiene nevneverdig.

Motorferdsel er i utgangspunktet forbudt i nasjonalparken, men det kan etter verneforskriften gis tillatelse til visse former for nyttekjøring, og forvaltningsplanen gir utfyllende retningslinjer for dette. Det er en intensjon om å begrense motorisert ferdsel i nasjonalparken til et minimum av hensyn til naturmiljø og friluftsliv.

### *§ 8. Kunnskapsgrunnlaget*

Bruk av sjøfly/helikopter gir potensielt lite skader på vegetasjonen, men kan skape uønsket støy og forstyrrelser av fugler, vilt og tamrein. Store Kvern fjellvatnet er en viktig fuglebiotop og forstyrrelser i hekke- og yngletida vil være uheldig. Det er registrert 49 fuglearter og flere av de er på den nasjonale rødlista, jf sårbarhetskartleggingen utført i 2017

Det er samisk reindrift i området og området er registrert som viktige beiter for rein i hele barmarkperioden, med oppsamlingsområder og viktige trekkveier..

### *§ 9. Føre-var prinsippet*

Da kunnskapsgrunnlaget anses som godt nok til å kunne behandle søknaden, kommer ikke føre-var prinsippet til anvendelse.

### *§ 10. Økosystemtilnærming og samlet belastning*

For å redusere samlet belastning av motorferdselen i nasjonalparken er transport generelt styrt til bruk av snøscooter i et definert begrenset omfang langs faste traseer til nyttetransport. Barmarktransport, spesielt transport i hekke/yngletid, vil normalt ikke få tillatelse

En slik tillatelse til sjøfly/helikopter for persontransport om sommeren er i grenseland av hva som kan tillates i en nasjonalpark der den motoriserte ferdselen skal minimaliseres. Det er en utfordring at en slik tillatelse utvider rammen for motorferdsel i nasjonalparken, noe § 48 i naturmangfoldloven i utgangspunktet ikke skal brukes til. Imidlertid er det to forhold som vektlegges særskilt. (1) søker er eier av hytte i nasjonalparken, og har dermed et legitimt behov for å komme seg inn til hytta også på barmark, (2) funksjonshemmingen er i all hovedsak ikke aldersbetinget.

Det bør ikke åpnes for tilsvarende tillatelser når funksjonshemmingen er aldersbetinget. For å minimalisere forstyrrelsene fra den omsøkte motorferdselen bør det ikke gis tillatelse til mer enn en tur/retur med sjøfly/helikopter. Tur og retur trenger ikke være på samme dag.

Dette mener vi begrenser virkningen på natur og økosystem til et akseptabelt nivå.

### *§ 11. Kostnadene ved miljøforringelse skal bæres av tiltakshaver*

Ved forsiktig kjøring antar vi at skader i terrenget kan unngås. Skulle det likevel oppstå skader, skal nødvendig oppretting bekostes av søker.

### *§ 12. Miljøforsvarlige teknikker og driftsmetoder*

I Skarvan og Roltdalen nasjonalpark er det mye myr og kjøresvak mark. Området har dessuten verdifulle forekomster av både fugler og dyr, som særlig er sårbare i hekke/ungletida.

Av hensyn til fugle- og dyrelivet må transporten skje etter at hekke-ungletiden er over, normalt etter 15.juli. Det er ingen vesentlig forskjell på belastning på miljøet om en bruker sjøfly eller helikopter.

Området er viktige områder for den samiske reindrifta. For å kunne ta tilstrekkelig hensyn til reindrifta må det være dialog med Essand reinbeitedistrikt/Saanti Sijte. Flygingen bør skje når den er til minst ulempe for utøvelsen av reindrifta.

I forhold til presidens vil en tillatelse til å kunne bruke helikopter for transport av funksjonshemmet til egen hytte kunne åpne for flere tillatelser enn om en begrenser det til bruk av sjøfly. Det har tidligere vært praksis for å gi tillatelse til landing av sjøfly på Store kvernfjellvatnet. Dette var bakgrunnen for at nasjonalparkstyret sa ja til sjøfly, men nei til helikopter ved forrige behandling.

### **Konklusjon**

Omfanget av den omsøkte motorferdselen med sjøfly/helikopter er begrenset og vil ikke, under visse vilkår, ha nevneverdig effekt på verneverdiene, og strider derfor heller ikke mot verneformålet. Imidlertid vil en tillatelse kunne skape presedens ovenfor andre tilsvarende søknader.

Etter nasjonalparkforvalters vurdering er det grunnlag for å behandle søknaden etter naturmangfoldlovens § 48.

Det kan gis tillatelse begrenset til en tur/retur under vilkår om at flygingen skjer etter hekke-ungletiden og i dialog med Essand reinbeitedistrikt. Det skal primært benyttes sjøfly.

Tillatelsen til bruk av sjøfly/helikopter er ettårig. Det kan normalt sett ikke gis flerårige tillatelser hjemlet i naturmangfoldlovens § 48.

Av hensyn til presedens og i lojalitet til nasjonalparkstyrets vurdering ved behandling av søknaden i 2019, har forvalter valgt å begrense tillatelsen til å gjelde bare for sjøfly.

**Nasjonalparkstyret Skarvan og Roltdalen og Sylan**  
Statsforvalteren i Trøndelag  
Postboks 2600  
7734 Steinkjer

Vår ref.  
Anna Hårstad Hanssen

Deres ref.  
Marit Sophie Berger  
Nasjonalparkforvalter

Dato  
Selbustrand 27.04.2021

### **Søknad om motorferdsel i utmark – Sjøfly alternativt helikopter.**

Viser til vår samtale og tillater med dette å søke om å benytte fortrinnsvis sjøfly, alternativt helikopter ifbm. transport t/r vår hytte (gnr. 200, bnr. 1, fnr. 12) ved Store Kvern fjellvannet i Roltdal og Skarvan Nasjonalpark.

For 2 år siden søkte jeg om å få tillatelse til å benytte sjøfly alternativt helikopter til vår hytte ved Store Kvern fjellvannet, noe jeg så frem til å tilbringe ferien vår sammen med familien min. Jeg ble glad da jeg fikk innvilget søknaden, men dessverre oppdaget jeg at det ikke var mulig å oppdrive sjøfly.

Dette gjorde at jeg dessverre ikke fikk benyttet hytta vår denne sommeren.

Nå søker jeg på nytt for å kunne tilbringe en tid på hytta vår i sommer, og tillater å søke fortrinnsvis om å kunne benytte sjøfly alternativt helikopter. Er usikker om man greier å få leid sjøflytransport, men driver og undersøker muligheten for dette.

Årsak til at jeg søker er at mine helseproblemer som gjør at jeg dessverre ikke er i stand til å gå inn til hytta vår. (vedlagt legger jeg ved legeerklæring).

Hytta ved Store-Kvern fjellvannet betyr ekstremt mye for meg og min familie, og har siden jeg var 6 år gått inn til hytta flere ganger i året. Dro gjerne inn en kveld for å fiske for så gå tilbake morgenen etter. For ikke å nevne alle flotte fjell- og jaktturet der inne.

Dette er mine store ønsker også nå, men dessverre for utfordrende å gå helt inn grunnet min helsetilstand. Et stort savn.

I år krysser jeg fingrene at søknaden går igjennom og jeg greier å skaffe sjøflytransport. Men håper om så ikke, at man får innvilget helikoptertransport.

Slik at jeg og min ektefelle kan få noen fine dager i fjellet og hytta denne sommeren.

Ser frem til et positivt svar på min søknad.

Med vennlig hilsen



Anna Hårstad Hanssen  
Fossvegen 1  
7584 Selbustrand  
Mobil: 4784 4225  
e-post [selbufruen@gmail.com](mailto:selbufruen@gmail.com)

Vedlegg:

- Karttrase / flyrute
- legeattest

Arkivsaksnr: 2021/5455-0

Saksbehandler: Marit Sophie Berger

Dato: 19.05.2021

Utvalg	Utvalgssak	Møtedato
Nasjonalparkstyret for Skarvan og Roltdalen og Sylan	15/2021	28.05.2021

## Skarvan og Roltdalen nasjonalpark - søknad om legging av klopper ved Syndre Hoemsvollen - Jostein Lien

Vedlegg

- 1 Skarvan og Roltdalen nasjonalpark - søknad om å legge klopp ved Syndre Hoemsvollen - Jostein Lien

### Forvalters innstilling

Nasjonalparkstyret for Skarvan og Roltdalen og Sylan gir Jostein Lien tillatelse til å klopplegge en strekning på ca 15 m like sør for Syndre Hoemsvollen. Tillatelsen gis på følgende vilkår:

1. Kloppleggingen skal skje på det punkt som er angitt på kart/flyfoto i saken
2. Det skal brukes ubehandlet tremateriale.
3. Endene på kloppleggingen må ligge an på fastmark, evt sikres med tråkkstein, slik at slitasje i start og slutt av kloppen unngås.

Denne tillatelsen er gitt i medhold av forskrift for Skarvan og Roltdalen nasjonalpark § 3 pkt. 1.3 f).

Det er søkers ansvar å innhente nødvendig tillatelse fra grunneier.

### Saksopplysninger

Jostein Lien søker om å legge en strekning på ca 15 m med klopp over ei blautmyr like sør for Syndre Hoemsvollen. Det er hans sønn André Lien som er bruksberettiget på vollen. Det skal benyttes ubehandlet materiale som han har lagret på vollen. Jostein Lien pleier å gå til fots til vollen og har problemer med å krysse denne myra. Kart og bilde nedenfor viser planlagt plassering av kloppen.



## Vurdering

I vernebestemmelsene i §3 i forskriften for Skarvan og Roltdalen nasjonalpark heter det at området er vernet mot inngrep av enhver art, herunder bygging av bruer og klopper, oppsetting av skilt, merking av stier, løyper o.l. I §3 punkt 1.3 f) heter det at forvaltningsmyndigheten kan gi tillatelse til bygging av bruer og legging av klopper.

Det er normalt turist-stiene og traseer som er mye brukt som har fått tillatelse til klopplegging i nasjonalparken. Det er også gitt en tillatelse til klopplegging ved Høystakken til privat formål. Det er ikke gitt noen spesifikke retningslinjer for klopplegging i forvaltningsplanen.

## Vurdering etter naturmangfoldloven §§ 8-12

### § 8. Kunnskapsgrunnlaget

Ut fra det en finner i naturbasen og artsdatabanken foreligger det ikke spesielle verneverdier i området som tilsier at en ikke skal kunne kanalisere ferdsel til fots her. Det er generelt lite trafikk i området, og traseen brukes stort sett bare av de som går til Sydre Hoemsvollen. På flyfoto synes et kjørespor inn til vollen. Dette er trolig etter næringskjøring i området.

Området er et viktig beiteområde for rein både vår, sommer og høst. Roltdal beitelag har storfe på beite i området.

### § 9. Føre-var prinsippet

Da kunnskapsgrunnlaget anses som godt nok til å kunne behandle søknaden, kommer ikke føre-var prinsippet til anvendelse.

### § 10. Økosystemtilnærming og samlet belastning

Det er her i første rekke snakk om tilrettelegging for ferdsel til fots som allerede eksisterer i område. Legging av klopper på våte partier vil skåne vegetasjonen i området og hindre at myrlendt terreng blir opptråkket. Konsekvensen av å tilrettelegge bedre langs en trase vil kanalisere ferdselen i større grad slik at flere går her. For forvaltningsmyndigheten er det viktig at tilretteleggingen ikke bare er for hytteeiere en også for allmenheten. Vi kan ikke få en situasjon der alle private setereiere i nasjonalparken skal kunne tilrettelegge med klopplegging på «sin» sti uten at dette ses i sammenheng med stier og kanalisering av ferdsel for øvrig. I dette tilfellet gjelder det ett punkt og det er et svært beskjedent tiltak.



*§ 11. Kostnadene ved miljøforringelse skal bæres av tiltakshaver*

Ved legging av klopper i privat regi, vil vedlikeholdsansvaret ligge på tiltakshaveren.

*§ 12. Miljøforsvarlige teknikker og driftsmetoder*

Det skal benyttes ubehandlet tremateriale, noe som er en fordel for miljøet.

Kloppene skal legges på et vått parti slik at en lettere kan passere myra. Det er viktig at den starter og avsluttes på fast grunn, slik at en unngår opptråkking av myr i endene.

Legging av tråkkstein i enden er også en mulighet for å skåne terrenget

Selbu, 10.05.2021

### Søknad om å legge klopper ved Syndre Hoemsvollen

Jeg søker om å få legge ca 15 m med klopper (uimpregnert tre) i stien i myra ovenfor Syndre Hoemsvollen. Her er det et veldig blaut myr som er vanskelig å passere til fots. Viser til vedlagt kart. Det er min sønn André Lien som er eier av vollen.

Med hilsen

Jostein Lien

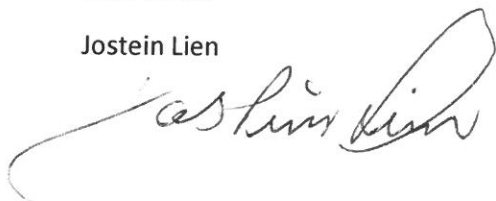
A handwritten signature in black ink, appearing to read 'Jostein Lien', with a long, sweeping underline that extends to the left.



1: 1 250



Notater

0,1  
0  
0,03  
0,1  
Kilometers

ETRS\_1989\_UTM\_Zone\_32N  
Kartutskrift fra [www.GisLink.no](http://www.GisLink.no)

Kartgrunnlag: Norge Digitalt og Geovekst  
Dette er et brukergenerert statisk kart fra [www.GisLink.no](http://www.GisLink.no) og skal kun brukes som referanse. Vi kan ikke garantere at kartdata som vises på dette kartet er nøyaktige.  
**SKAL IKKE BRUKES TIL NAVIGASJON**

Arkivsaksnr: 2021/2127-0

Saksbehandler: Marit Sophie Berger

Dato: 07.05.2021

Utvalg	Utvalgssak	Møtedato
Nasjonalparkstyret for Skarvan og Roltdalen og Sylan	16/2021	28.05.2021

## Sylan landskapsvernområde - tillatelse til bruk av ATV for transport av bygningsmaterialer til tilsynsbu i Bustvola - Aune sameie

### Vedlegg

- 1 Sylan landskapsvernområde - søknad om flerårig dispensasjon motorferdsel snøscooter og ATV - bu ved Bustvola 169/88 - Aune sameie
- 2 Sylan landskapsvernområde - kart med kjøretraseer
- 3 Sylan landskapsvernområde - tilleggsopplysninger søknad transport med ATV

### Forvalters innstilling

Nasjonalparkstyret for Skarvan og Roltdalen og Sylan gir Aune sameie v/ Ivar Flakne, Håkon Kåre Flakne, Anders Marius Aune, Berit Aune og Even Østbyhaug tillatelse til bruk av ATV fra P-plass i Sankåvika til ny tilsynsbu ved Bustvola i Sylan landskapsvernområde i Tydal kommune på disse vilkår:

1. Tillatelsen gjelder i forbindelse med byggearbeider på ny tilsynsbu i Bustvola
2. Tillatelsen gjelder for tilsammen 6 turer om sommeren 2021 og/eller 2022 for transport av mørtel og annet bygningsmateriale som ikke kan lagres om vinteren.
3. Det forutsettes at kjøresporet tilknyttet høyspentlinja benyttes og videre trase som vist i kart i saken.
4. Hver enkelt tur skal føres i kjørebok før den starter (jfr. vedlegg). Kjøreboken skal returneres til nasjonalparkstyret innen den 01.12.2022.
5. Tillatelsen er personlig og kan ikke overdras til andre.
6. Kjøringen må skje med hensyn til naturmiljø, reindrift og friluftsliv. Essand reinbeitedistrikt/Saanti sijte må kontaktes før gjennomføring av transportene.
7. Av hensyn til hekke og yngletid skal transportene foregå etter 15.juli.
8. Tillatelse etter motorferdselloven må foreligge fra kommunen.

Denne tillatelsen er gitt i medhold naturmangfoldlovens §48 (gjengitt i saken).

Tillatelsen og kjørebok skal være med på turene og vises fram til oppsyn eller politi når dette kreves.

## Saksopplysninger

Det vises til søknad innsendt 16.02.2021 angående transport av byggematerialer og utstyr i forbindelse med bygging av tilsynsbu i Bustvola. Det vises også til tilleggsopplysninger gitt i e-post av 03.03.2021.

Tillatelse til bygging av tilsynsbua ble gitt etter verneforskriften for Sylan landskapsvernområde 29.11.2019 i sak ST 34/2019. Det ble ved behandling av saken påpekt at reindrifta må kontaktes i forbindelse med transport av byggematerialene. Det er gitt byggetillatelse etter plan- og bygningsloven fra Tydal kommune 19.05.20.

Tillatelse til transport på snødekt mark er allerede gitt av nasjonalparkforvalteren på delegert myndighet fra nasjonalparkstyret.

Denne saken gjelder søknaden om transport med ATV på barmark.

Det søkes om bruk av ATV på strekningen P-plass i Sankåvika til tilsynsbu ved Bustvola i Tydal kommune i Sylan landskapsvernområde. Byggearbeidet er planlagt å pågå over to år, med to vintersesonger og en sommersesong. Behovet er knyttet til transport av mørtel som i utgangspunktet er ferskvare, og som tåler dårlig å bli utsatt for fuktighet. De beregner 2-3 kjøredager med to turer pr dag, dvs totalt 4-6 turer. Det er ønske om noe fleksibilitet i forhold til hvilket år kjøringen vil bli gjennomført.

Aktuell kjøretrase er langs eksisterende kjørespor under kraftledningen og videre mot reindriftas gjeterbu i Bustvola. Strekningen er på ca 7,5 km

*Kartet viser aktuelle kjøretrase*



## Vurdering

Forskriften for Sylan landskapsvernområde åpner for transport med snøscooter eller luftfartøy for transport av materialer til byggearbeider, mens bruk av ATV på barmark ikke er omtalt i forskriften til dette formålet. Søknad om kjøring på barmark med ATV må derfor behandles etter unntaksbestemmelsen i §48 i Naturmangfoldloven. Siden det ikke er behandlet tilsvarende saker tidligere og det dermed ikke er etablert noen forvaltningspraksis, må saken behandles av nasjonalparkstyret.

I naturmangfoldlovens § 48 heter det at at forvaltningsmyndigheten kan gjøre unntak fra et vernevedtak dersom det ikke strider mot vernevedtakets formål og ikke kan påvirke verneverdiene nevneverdig, eller dersom sikkerhetshensyn eller hensynet til vesentlige samfunnsinteresser gjør det nødvendig.

Formålet med Sylan landskapsvernområde er (jf §2 i verneforskriften):

*«Formålet med opprettelsen av Sylan landskapsvernområde er å ta vare på et egenartet og vakkert fjellområde som er relativt lite påvirket av menneskelig aktivitet, og med Sylmassivet som et sentralt høgfjellsområde omgitt av store myr- og skogområder. Det er også et formål å ta vare på et område med rikt biologisk mangfold i form av naturtyper, økosystemer, arter og de naturlige økologiske prosessene som preger landskapet.*

*Videre er det et formål å verne en variert vegetasjon, med spesielt store og sammenhengende myrlandskap. Myrvegetasjonen varierer fra fattig til ekstremrik myr, og de truede myrtyper rik og intermediær skog-/krattbevokst myr, ekstremrik fastmattemyr og palsmyr har høy verdi. Sylan har også varierte skogssamfunn med spesiell verdi knyttet til kontinuitetsskog, høgtliggende skogbestander av gran og en svært variert fjellvegetasjon med innslag av rike og truede vegetasjonstyper, blant annet rike våtsnøleier.*

*Allmennheten skal gis anledning til natur- og landskapsopplevelse gjennom utøvelse av tradisjonelt og enkelt friluftsliv med liten grad av teknisk tilrettelegging.*

*Ivaretagelse av naturgrunnlaget innenfor landskapsvernområdet er viktig for samisk kultur og næringsutnyttelse. Området skal kunne brukes til reindrift.»*

Forvaltningsplanen legger opp til streng dispensasjonspraksis der intensjonen er å begrense motorisert ferdsel i landskapsvernområdet til et minimum av hensyn til naturmiljø og friluftsliv. Det er åpnet for å gi inntil 4-årige tillatelser, der behovet er dokumentert årvisst. Det er stilt krav om kart der kjøretrase er tegnet inn.

Saken skal vurderes etter naturmangfoldlovens §§8-12:

### *§ 8. Kunnskapsgrunnlaget*

Motorferdsel kan gi forstyrrelse på dyrelivet, samt føre til skade på vegetasjonen. Den planlagte bygningen og kjøretraseene ligger innenfor viktige leveområder for flere rødlista fuglearter registrert i Naturbasen, bla. brushane, vipe og dobbeltbekkasin.

Traseen går langs kraftlinja mellom Norge og Sverige, og er derfor allerede sterkt berørt av fysiske inngrep. Kjøresporet brukes blant annet av Statnett i forbindelse med vedlikehold av høgspenlinja. Strekningen inn til tilsynsbua er på 7,5 km. Den innerste strekningen på 0,5 km går langs ei kjørelei inn mot ei gjeterhytte for reindrifta. Så å si hele strekningen ligger innenfor Sylan landskapsvernområde og deler av den går nær grensa mot Sankkjølen naturreservat.

Motorferdsel og støy kan være forstyrrende på friluftslivet. Eiere av hytter og setre har imidlertid et legitimt transportbehov, som må løses på mest hensiktsmessig måte i verneområdet. Gjennom verneprosessen og forvaltningsplanarbeidet har en kommet til at den mest skånsomme måten å utføre transport på normalt er med snøscooter på snødekt mark. Søker har tidligere fått tillatelse til transport med snøscooter for byggematerialer til hytta, mens det nå gjelder transport av mørtel og byggevarer som vanskelig kan lagres ute om vinteren.

Det drives samisk reindrift i området og kjøretraseen berører viktige trekk og beiteområder for rein. Ved behandling av byggesaken ble det spesielt påpekt at reindriften må kontaktes ved gjennomføring av transport av byggematerialene.

#### *§ 9. Føre-var prinsippet*

Da kunnskapsgrunnlaget anses som godt nok til å kunne behandle søknaden, kommer ikke føre-var prinsippet til anvendelse.

#### *§ 10. Økosystemtilnærming og samlet belastning*

For å redusere den samlede belastning av motorferdselen i landskapsvernområdet er transport generelt styrt til bruk av snøscooter i et definert begrenset omfang langs faste traseer til nyttetransport, mens barmarktransport, herunder transport i hekke/yngetid, normalt ikke tillates. Det er få hytter i området og transport på barmark langs omsøkt trase er begrenset til vedlikehold av kraftledningen og næringskjøring i forbindelse med reindrift og storviltjakt. Det er lite ønskelig å øke transportbelastningen på barmark.

#### *§ 11. Kostnadene ved miljøforringelse skal bæres av tiltakshaver*

Ikke relevant å vurdere i denne saken.

#### *§ 12. Miljøforsvarlige teknikker og driftsmetoder*

I Sylan er det mye myr og kjøresvak mark. Kjøretraseen inn til tilsynsbua har en standard som tåler noe barmarktransport, og blir benyttet i næringsammenheng. Området har verdifulle forekomster av både fugler og dyr, som særlig er sårbare i hekke/yngetida dvs om våren og fram mot slutten av juli. Transport på barmark skal derfor helst ikke foregå før etter 15.juli. Området brukes også til reindrift, og god dialog med reindriften er viktig i forhold til å unngå konflikt i perioder med samling av rein til f.eks. kalvmerking.

### **Konklusjon**

Med bakgrunn i vurderingene gitt etter §§8-12 i teksten over, konkluderes det med at den omsøkte transporten på barmark ikke strider mot vernevedtakets formål og ikke kan påvirke verneverdiene nevneverdig. Dette forutsetter at en i tillatelsen etter §48 må sette vilkår om at etablert kjørespor følges, at kjøringen skjer etter 15 juli, at den begrenses til 3 kjøredager med to turer pr.dag, og at det tas nødvendige hensyn til reindriften.



## Nasjonalparkstyret for Skarvan og Roltdalen og Sylan

### SØKNAD OM TILLATELSE TIL MOTORFERDSEL I SYLAN LANDSKAPSVERNOMRÅDE

Søknaden sendes til: Nasjonalparkstyret for Skarvan og Roltdalen og Sylan, Fylkesmannen i Trøndelag, Postboks 2600, 7734 Steinkjer, evt. pr. e-post til [fmlpost@fylkesmannen.no](mailto:fmlpost@fylkesmannen.no)

#### 1. SØKERENS NAVN

Tillatelsen til motorferdsel er personlig. Dersom flere personer skal fordele transportoppdragene til en og samme hytte eller setervoll, gis det en felles tillatelse. Det må framgå av kjøreboka hvem som utfører transportoppdraget den enkelte tur. Dersom transportoppdraget betinger bruk av flere kjøretøy til samme tur, må dette framgå av kjøreboka. Det oppfordres til samkjøring.

Søkerens navn	Søkerens adresse	Telefon	Rolle (eier, leier, familieforhold)
Aune SAMETE			
IVAR FLAKVE	Tydalsvegen 622	41418459	EIER / kontakt pers.
HÅKON KJÆRE Aune			EIER
ANDERS MARILUS AUNE			EIER
BERIT AUNE / EVEN ØSTBY			EIER

#### 2. KJØRETØY-TYPE

Det må fremgå hvilket kjøretøy det søkes om å bruke. Generelt skal transporten i nasjonalparken i størst mulig grad løses ved bruk av snøscooter på vinterføre.

Kjøretøy-type
Snøscooter og ATV

#### 3. PLANLAGT KJØRERUTE

Start: Aune  
Gårdsnavn, parkeringsplass eller lignende.

Mål: Ren ved Busvota  
Områdenavn og navn på hytte/setervoll.  
Gårdsnr.: 169 Bruksnr.: 88 Feste nr.: \_\_\_\_\_ Eier(e): Aune Samete

Rute: Planlagt kjørerute skal merkes på kart som legges ved søknaden.

Beskriv gjerne kjørerute nærmere her:  
Følger kjøretrase langs høgsputlinje. Om Djupholma ikke er mulig  
å krysse vil alternativ trase være Skarvåden-Sandhøma-Busvota.  
Berører kjøreruta Sankkjølen og/eller Rangeldalen naturreservater i tillegg til Sylan landskapsvernrområde?  
ved alternativ rute





## Nasjonalparkstyret for Skarvan og Røldalen og Sylan

### 4. FORMÅLET MED MOTORFERDSELEN

Her skal formålet med motorferdselen beskrives, for eksempel hva som skal transporteres eller hvorfor motorferdsel er nødvendig i for eksempel landbruksnæring. For transport av varig funksjonshemmede må legeattest vedlegges.

Beskriv formålet med transporten:

Innkjøring av materiell og utstyr for oppsetting av  
ba.

### 5. ANTALL TURER

Her må antall turer som er nødvendig for å løse transportoppgaven angis, se retningslinjene bakerst.

Antall turer som er nødvendig:  turer pr år

### 6. SØKNADSPERIODE

Her angis antall år det søkes om for motorferdsel som er årsviss. Normalt gis det ikke tillatelser med varighet over 4 år:

Søknaden gjelder for  år

### 7. ANDRE OPPLYSNINGER OG VEDLEGG

Her kan det gis andre opplysninger, som er av betydning for behandlingen av søknaden.

Andre opplysninger:

Det planlegges i utgangspunktet bygging iløpet av to år. To vinter  
og er barmarkssesong. Det som tåler å ligge ute kjøres på vinter.

Vedlegg: Kart  Legeattest  Leiekontrakt  Annet \_\_\_\_\_

### 8. SØKERS UNDERSKRIFT

Sted: Tydal Dato: 1/2-21

Jørn Flåm  
Søkers underskrift

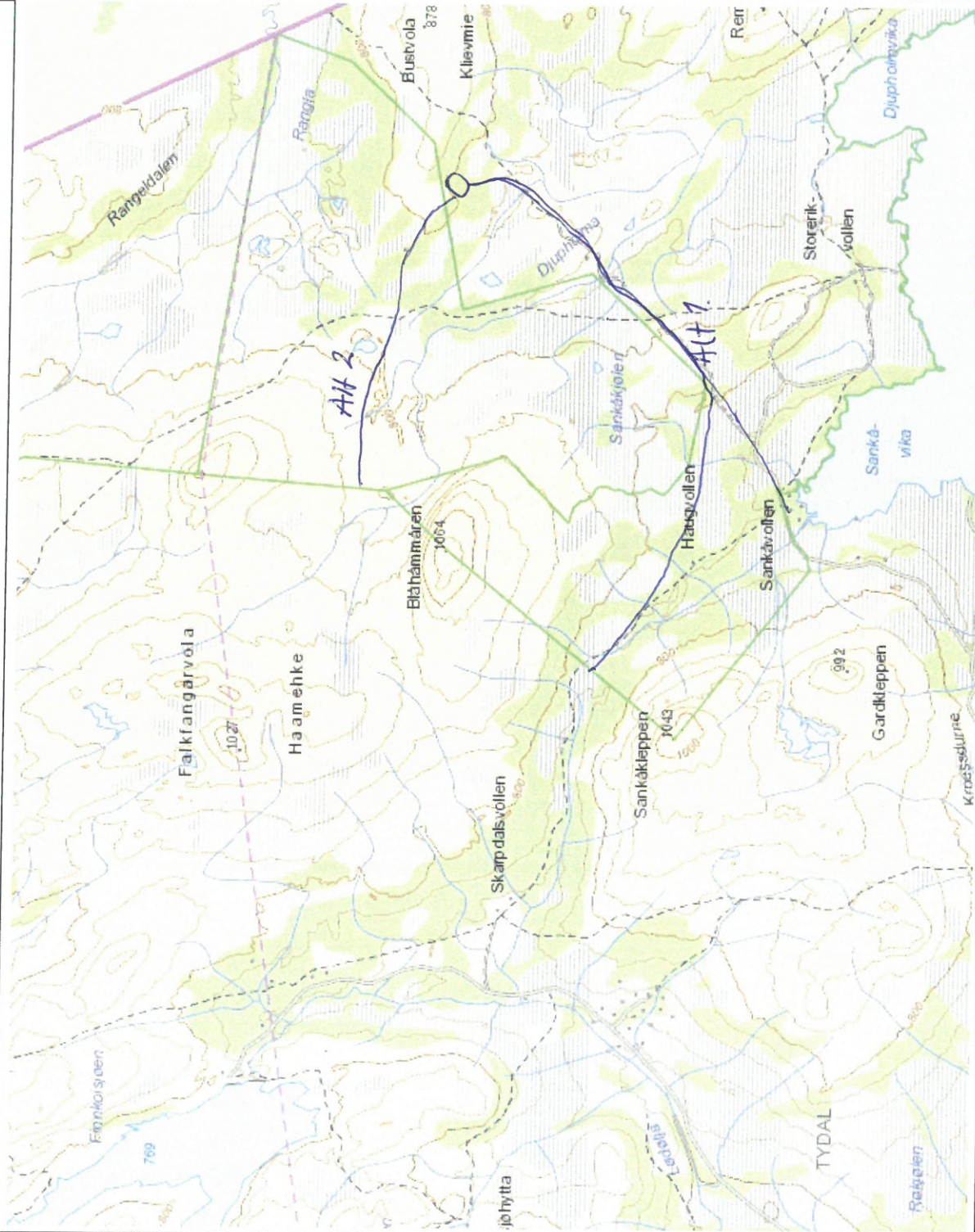

4,1  
2,03  
0  
4,1 Kilometers

ETRS\_1989\_UTM\_Zone\_32N  
Kartutskrift fra [www.GISLink.no](http://www.GISLink.no)

Dette er et brukergenerert statisk kart fra [www.GISLink.no](http://www.GISLink.no) og skal kun brukes som referanse. Vi kan ikke garantere at kartdata som vises på dette kartet er nøyaktige.

SKAL IKKE BRUKES TIL NAVIGASJON

Kartgrunnlag: Norge Digitalt og Geovekst

Vinter Hitt 7 eller 2  
Sommer Hitt 1  
Sankhåvålen / vika

1: 80 000



Notater

*Arne Flaaten*

Fra: Ivar Flakne[ivar.flakne@gmail.com]  
Sendt: 03.03.2021 16:49:26  
Til: Berger, Marit Sophie  
Tittel: Tilleggsopplysninger søknad transport

---

Hei Marit,

Viser til telefonsamtale tidligere i dag.

Som nevnt er planen at alt som kan kjøres inn på snø, skal kjøres inn med snøskuter.

Transporten sommerstid vil i all hovedsak være betong som i utgangspunktet er ferskvare, og som tåler lagring og det å bli utsatt for fuktighet dårlig.

Vi plasserte jo tomten ved sommerkjøreleia til reindriften nettopp for å muliggjøre nødvendig transport uten å berøre nye områder.

Dette vil dreie seg om 2-3 kjøredager(to turer per dag). Det er fornuftig å fordele på noen turer da slitasjen på terreng blir vesentlig mindre om kjøringen går noe lettere. For tungt lass vil øke slitasjen og øke risikoen for at man får problemer som i igjen kan føre til skade. Vi søker å gjøre transporten så skånsom som mulig.

mvh  
Ivar

Arkivsaksnr: 2021/232-0

Saksbehandler: Marit Sophie Berger

Dato: 19.05.2021

Utvalg	Utvalgssak	Møtedato
Nasjonalparkstyret for Skarvan og Roltdalen og Sylan	17/2021	28.05.2021

## Godkjenning av ny representant fra de bruksberettigete i statsallmenningene i rådgivende utvalg for nasjonalparkstyret

Vedlegg:

### Forvalters innstilling

Nasjonalparkstyret for Skarvan og Roltdalen og Sylan godkjenner Kristen Møllenus som representant fra de bruksberettigete i statsallmenningene i rådgivende utvalg.

### Saksopplysninger

I følge vedtektene for nasjonalparkstyret pkt 9, skal det oppnevnes et rådgivende utvalg. Et slikt utvalg ble oppnevnt for perioden 2020-2023 av nasjonalparkstyret i sak 05/2020.

I følge vedtektene skal utvalget bestå av: «representanter for de ulike interessene i området, som bl.a. grunneiere, reindriften, andre særlig berørte offentlige organer som f.eks. friluftsråd, næringsliv, frivillige organisasjoner bl.a. natur- og miljøorganisasjoner og lignende. Nasjonalparkstyret bør minst ha ett årlig dialogmøte med rådgivende utvalg.»

Dagens rådgivende utvalg består av 12 personer med hver sin personlige vara. Følgende personer og interesser er representert i rådgivende utvalg for perioden 2020-2023:

Medlem	Personlig vara	Representerer:
Steinar Berge	Bjørn Johan Stokke	Private grunneiere i Selbu

Nils Sundal	Hågen Einang	Private grunneiere i Stjørdal
Jakob Haugen	Per J. Hembre	AS Meraker Brug (som grunneiere i Meråker)
Anders Marius Aune	Berit Aune	Aune grunneierlag i Tydal
Ketil Nilsen	Henry Østby	Øyfjellet grunneierlag i Tydal
Per Iver Fossen	Carl Libach	Statskog SF
Arild Hegge	Nils Sundal	De bruksberettigete i statsallmenningene
Per Søilverud	Gunnar H. Einang	Fjellstyrene
Roger Bendiksen	Idar Bransfjell	Saanti sijte
Frode Bergrem	Nina Pettersen	Trondhjems Turistforening
Steinar Nygaard	Marius Nilsen	Forum for natur og friluftsliv
John Gunnar Stormo	Katrine Høttmon	De bruksberettigede i Meråker

Arild Hegge fra Selbu har som det fremgår av lista vært representanten for de bruksberettigete i statsallmenningene, med Nils Sundal fra Stjørdal som personlig vara. Arild Hegge har nå gitt fra seg gården til neste generasjon. Roltdal allmenning har derfor på sitt årsmøte valgt Kristen Møllenus som ny representant til erstatning for Arild Hegge.

### Vurdering

Det er viktig at de bruksberettigete på statsallmenningene er representert i rådgivende utvalg. Det er bruksberettigete i statsallmenningene i 3 kommuner, Selbu, Stjørdal og Meråker. Det er klart flest bruksberettigete i Selbu kommune, og det er derfor vært valgt en representant fra Roltdal allmenning. Det synes rimelig å fortsette denne praksis.

Roltdal allmenning har på eget initiativ valgt ny representant. Det er foreløpig ikke blitt oversendt protokoll for valget, men Steinar Berge har i e-post bekreftet at valget er gjennomført med Kristen Møllenus som valgt kandidat.

Nasjonalparkstyret skal formelt godkjenne medlemmene i rådgivende utvalg, og forvalter innstiller med bakgrunn i dette at nasjonalparkstyret godkjenner Kristen Møllenus som erstatter for Arild Hegge.

Arkivsaksnr: 2021/5689-0

Saksbehandler: Eli Cora Myrseth

Dato: 19.05.2021

<b>Utvalg</b>	<b>Utvalgssak</b>	<b>Møtedato</b>
Nasjonalparkstyret for Skarvan og Roltdalen og Sylan	18/2021	28.05.2021

## **Retningslinjer for kommersiell bruk av logo for Skarvan og Roltdalen nasjonalpark og Sylan landskapsvernområde**

### Vedlegg

- 1 Retningslinjer for kommersiell bruk av logo - Nasjonalparkstyret for Skarvan og Roltdalen og Sylan
- 2 Søknad om bruk av kommersielt merke

### **Forvalters innstilling**

Nasjonalparkstyret vedtar å innføre ordningen med tilhørighetslogo for Skarvan og Roltdalen nasjonalpark og Sylan landskapsvernområde til kommersielt bruk. All bruk skal skje i samsvar med retningslinjer for merkevaren Norges nasjonalparker. Nasjonalparkstyret vedtar følgende tilleggskriterier for tildeling av merket for Skarvan og Roltdalen nasjonalpark og Sylan landskapsvernområde:

- Tildeling av tilhørighetslogo blir gjort av nasjonalparkstyret, etter skriftlig søknad.
- Tildelingen gjelder for inntil tre år om gangen, og kan enkelt forlenges dersom bedriften fremdeles har aktivitet som fyller alle sentrale og lokale vilkår.
- Merket kan bare tildeles aktører med forretningsadresse i en av kommunene med areal i nasjonalparken: Tydal, Selbu, Meråker og Stjørdal.
- Aktører som får tildelt merket plikter å holde seg orientert om relevante spørsmål som gjelder nasjonalparken og landskapsvernområdet, delta på orienteringsmøter, vertskapskurs eller liknende som blir arrangert i regi eller på vegne av nasjonalparkforvaltningen eller Miljødirektoratet.
- Merket kan omfatte produkt som opplevelser, aktiviteter, overnatting og servering, forbruksvarer som mat og drikke, eller lokalt produserte produkt som kan knyttes til verneområdene
- Retningslinjer for tildeling av merket gjelder i første omgang til 31.12.2023. Ordningen med tilhørende rutiner og retningslinjer skal evalueres før eventuell videreføring. Dersom en ser behov for justeringer også før denne datoen, kan retningslinjene revideres. Fordi merkeordningen er ny, kan det dukke opp uklare punkt etter oppstart.

## Saksopplysninger

Miljødirektoratet sin Designmanual for Norges nasjonalparker åpner for kommersiell bruk av nasjonalparklogoen i visse sammenhenger: «Det er lagt til rette for at virksomheter med geografisk tilhørighet til en nasjonalpark (og i enkelte tilfeller andre verneområder) kan søke om tillatelse til å benytte et spesiallaget merke for denne merkevaren sammen med logo for egen virksomhet i markedsføringen av et produkt, tjeneste eller aktivitet. Det er laget egne merker for formålet (kommersielt merke) og det er nasjonalparkstyret (eller annen forvaltningsmyndighet) for den aktuelle nasjonalparken eller verneområdet som behandler søknaden og gir tillatelser. Styret eller forvaltningsmyndighet skal ha godkjent besøksstrategi for området.»

Designmanualen definerer rammene for hvordan merket skal kunne brukes:

### **Hvem kan bruke det kommersielle merket?**

*En kommersiell, frivillig eller annen type virksomhet som foregår i, eller ved en nasjonalpark. Hvis produktet som tilbys kommer fra en nasjonalpark, eller det arrangeres en aktivitet i eller ved en nasjonalpark, så er det mulig å søke om tillatelse til å bruke varemerket.*

### **Hva står merket for?**

*Det kommersielle merket er utviklet for å gi en mulighet til å markedsføre en bedrift, aktivitet eller produkt i relasjon til Norges nasjonalparker, og sier noe om geografisk tilhørighet til en nasjonalpark eller et verneområde. Merket er ikke et kvalitetsstempel, og representerer ikke en godkjenning, noen form for finansiering eller annen støtte fra nasjonalparken eller forvaltningsmyndigheten. I seg selv ligger det en kvalitet i å ligge i nærheten av en nasjonalpark eller verneområde, det er dette vi ønsker at de lokale bedriftene skal kunne nyte godt av.*

### **Hvordan kan merket brukes?**

*Du kan eksempelvis bruke merket som klistremerker i butikkvinduer, i program eller brosjyrer, på nettsted, i e-post og på plakater. Det er ikke tillatt å bruke det kommersielle merket på reklamemateriell eller varer uten følge av virksomhetens egen logo, som f. eks på brevhode eller på emballasjen for et produkt. Det må alltid gå klart frem hvem virksomheten bak produktet eller tjenesten er, at dette ikke er et nasjonalparkprodukt eller -tjeneste, og at det ikke er et nasjonalparkgodkjent produkt eller tjeneste.*

### **Hva er kriteriene for bruk?**

- *Det kommersielle merket må ikke brukes på en måte som kan skade Norges nasjonalparkeres omdømme, eller på en måte som strider mot nasjonalparkens- eller verneområdets retningslinjer eller formål.*

- *Det er ikke tillatt å bruke merket på reklamemateriell eller varer uten følge av virksomhetens egen logo, som f.eks. på brevhode eller på emballasjen for et produkt. Det må alltid gå klart frem hvem virksomheten bak produktet eller tjenesten er, at dette ikke er et nasjonalparkprodukt eller -tjeneste, og at det ikke er et nasjonalparkgodkjent produkt eller tjeneste.*
- *Merket skal ikke endres i form, beskjæres eller tillegges design eller egen tekst. Det er retningslinjer som beskriver riktig bruk.*
- *Merket kan ikke selges videre eller distribueres til tredjepart.*
- *Ved misbruk av det kommersielle merket kan tillatelsen til bruk trekkes tilbake.*

### **Hvorfor må det foreligge en signert avtale?**

- *Logoen for Norges nasjonalparker er en verdifull ressurs, og et beskyttet varemerke, dette gjelder også det kommersielle merket.*
- *Det er viktig å håndheve riktig bruk til fordel for alle som ønsker å knytte sin virksomhet til Norges nasjonalparker, og misbruk kan ødelegge verdien for alle som benytter merket. Vi ber derfor om at det signeres en forpliktende avtale.*
- *Gjennom avtalen anerkjenner du kriteriene for bruk og binder deg til å bruke merket respektfullt, hensiktsmessig og etter retningslinjene.*
- *Bare de som har søkt om og fått tillatelse til å bruke merket, kan gjøre det.*

Designmanualen illustrerer de ulike typene merker det kan søkes om:



### **Vurdering**

Det kommersielle merket er utviklet for at lokale aktører kan få mulighet til å markedsføre bedrift, aktivitet eller produkt i relasjon til en eller flere av Norges nasjonalparker, og det er krav om at virksomheten skal ha geografisk tilknytning til en nasjonalpark eller et verneområde. Spørsmålet om geografisk tilknytning kan ha ulike tolkinger, men et tydelig definert krav kan være at søkeren er etablert med forretningsadresse i en av kommunene med areal innen nasjonalparken. For aktivitetsbedrifter trenger det ikke å være krav om at aktiviteten er lagt innenfor verneområdene, da det ofte er en fordel at enkelte aktiviteter heller skjer i randsonen.

Merket er ikke et kvalitetsstempel, representerer ikke godkjenning av noe, eller gir noen form for finansiering eller annen støtte fra nasjonalparken eller forvaltningsmyndigheten. Det er ment som en kvalitet aktører kan profilere seg med ved plassering i eller ved en nasjonalpark.



Skarvan og Roltdalen og Sylan kan som følge av godkjent besøksstrategi innføre ordningen med kommersielle logoer for lokale aktører. Det er nasjonalparkstyret som forvalter ordningen og som bestemmer om denne skal innføres. Et grunnleggende vilkår er at de sentrale retningslinjene gitt i merkevaren Norges nasjonalparker skal følges ved tildeling. Det er opp til forvaltningsmyndigheten for det enkelte verneområde å utarbeide lokale retningslinjer for forvaltning av merket. Det er viktig å sikre at produkt og tjenester som markedsfører seg med merket har ønsket kvalitet og ikke forringer verdien av merkevaren. Tildeling av merket bør derfor være tidsavgrenset -inntil 3 år- slik at nasjonalparkstyret kan ta ny vurdering på om aktøren/produktet innfrir de gjeldende kravene til merket.

Aktører som får tildelt merket plikter å holde seg orientert om relevante spørsmål som gjelder nasjonalparken og landskapsvernområdet. Dersom verneområdeforvaltningen eller Miljødirektoratet arrangerer orienteringsmøter, vertskapskurs eller liknende, plikter de som har fått tildelt merket å delta her.

Retningslinjer for tildeling av merket gjelder i første omgang til 31.12.2023. Ordningen med tilhørende rutiner og retningslinjer skal evalueres før eventuell videreføring. Dersom en ser behov for justeringer også før denne datoen, kan retningslinjene revideres. Fordi merkeordningen er ny, kan det dukke opp uklare punkt etter oppstart.

De sentrale retningslinjene har en kobling mot Innovasjon Norge sine 10 prinsipp om bærekraftig reiseliv, og disse gir ei god tolking av hvilke krav det er naturlig å stille ved vurdering av di enkelte søknadene.

For mer informasjon om ordningen, se designmanualen for Norges nasjonalparker her: <https://designmanual.norgesnasjonalparker.no/kommersielt-merke/retningslinjer>

## **Retningslinjer for kommersiell bruk av tilhørighetslogo for Skarvan og Roltdalen nasjonalpark og Sylan landskapsvernområde. Fastsatt av Nasjonalparkstyret for Skarvan og Roltdalen og Sylan**

### **Hvem kan søke?**

Bedrifter med forretningsadresse i en av kommunene med areal innen nasjonalparken og landskapsvernområdet: Selbu, Tydal, Meråker og Stjørdal.

### **Kva kan det søkes om?**

I utgangspunktet kan alle produkt som innfrir kriteriene som er satt av styret kunne omfattes av ordningen. Produktene omfatter tjenester som aktiviteter, overnatting og servering, eller mat, drikke og andre varer med tilknytning til Skarvan og Roltdalen og Sylan. Ta kontakt med nasjonalparksekretariatet dersom du er usikker på om produktet er aktuelt.

### **Tildelingskriteriene**

Nasjonalparkstyret har sett følgende kriterier for godkjente produkt for Skarvan og Roltdalen nasjonalpark og Sylan landskapsvernområde:

- All bruk av merket skal skje i samsvar med sentrale retningslinjer for merkevaren Norges nasjonalparker. Produktet skal ha opphav eller tilknytning til lokalt næringsliv.
- Produkt kan være opplevelser, tjenester, forbruksvarer (mat/drikke) og lokalt produserte varer/produkt.
- Den som skal autoriseres til å bruke merket skal så langt som råd følge Innovasjon Norges 10 prinsipp om bærekraftig reiseliv: <https://business.visitnorway.com/no/barekraftig-reiseliv/10-prinsipper-for-et-barekraftig-reiseliv/>

### **Hvem godkjenner søknaden?**

Nasjonalparkstyret for Skarvan Roltdalen og Sylan godkjenner søknader om logo. Styret kan delegere myndighet til godkjenning av nasjonalparkprodukt til Arbeidsutvalget eller til forvalter der det gjennom søknadsbehandling i styret er etablert praksis for type bedrifter/produkt som fyller kravene.

### **Hva betyr godkjenning av produkt?**

Et godkjent produkt kan nytte tilhørighetslogo til Skarvan og Roltdalen nasjonalpark og Sylan landskapsvernområde sammen med egen logo, i tråd med vedtatte retningslinjer for Norges Nasjonalparker og lokale vilkår fastsett av nasjonalparkstyret. Godkjenning gjelder for en avgrenset periode på inntil 3 år. Det kan søkes om forlenging. Nasjonalparkstyret kan trekke tilbake en godkjenning dersom produktet ikke lengre innfrir kriteriene, eller dersom godkjenningen blir misbrukt og ikke følger reglene for bruk.

### **Spesielle hensyn**

Dersom man ønsker å nytte råvarer fra nasjonalparken til produkter, er det beskrevet i forskriftene til verneområdene hva som kan tas ut fra verneområdet. F.eks. er det i nasjonalparken kun lov å høste bær og sopp.

### **Utforming av søknad**

Søknad på fastsett skjema, som kan lastes ned fra designmanualen.



Du må oppfylle ett av følgende kriterier for å være kvalifisert til å søke;

Kryss ut riktig boks og fyll deretter ut og returner skjemaet. Husk signatur!

Jeg er en bedrift, organisasjon, gruppe eller en person som:

- er basert i eller ved en nasjonalpark, eller tilbyr en tjeneste som skjer i en nasjonalpark eller verneområde eller tilbyr et produkt som kommer fra en nasjonalpark eller verneområde
- arrangerer en tidsbegrenset aktivitet i eller ved en nasjonalpark eller verneområde.

### Om virksomheten

Navn på bedrift, organisasjon, gruppe eller person	
Virksomhetskategori (Sett en sirkel rundt ditt valg)	Person    Bedrift    Organisasjon    Annet
Organisasjonsnummer	
Filial (hvis relevant)	
Virksomhetsadresse:	
Type virksomhet:	
Nettside:	

## Om søkeren (deg)

Navn på søker	
Tittel eller rolle	
Postadresse: (hvis forskjellig fra virksomhetsadresse)	
Postkode:	
Telefonnummer:	
E-postadresse:	

Hvilke(n) logo(er) søker du om å bruke?:

Kommer fra	Skjer i	Ved
<input type="checkbox"/>	<input type="checkbox"/>	<input type="checkbox"/>

Språk:

bokmål	nynorsk	engelsk	nordsamisk	sørsamisk	annet (spesifiser)
<input type="checkbox"/>	<input type="checkbox"/>	<input type="checkbox"/>	<input type="checkbox"/>	<input type="checkbox"/>	<input type="checkbox"/>

Vennligst beskriv i tekst hvordan du har tenkt å bruke logoen(e):

**Ved å fullføre søknaden, og inngå avtale for å bruke en eller flere av de kommersielle logoene, forstår jeg og forplikter jeg meg til å overholde følgende vilkår:**

**Om kommersielle logoer**

- de representerer kun en geografisk tilhørighet til en nasjonalpark
- de er ikke et kvalitetsmerke
- de representerer ikke en godkjenning, eller innebærer finansiering eller annen støtte fra forvaltningsmyndigheten

**Hvem kan bruke logoene?**

- En virksomhet eller organisasjon som opererer eller ligger i eller ved en nasjonalpark, tilbyr en tjeneste som skjer i nasjonalparken eller et produkt som kommer fra nasjonalparken/verneområdet.
- En virksomhet, organisasjon, gruppe eller person som arrangerer en tidsbegrenset aktivitet i eller ved en nasjonalpark.
- Logoene er varemerkebeskyttet og har rettsvern.
- De kommersielle logoene må ikke brukes på en måte som kan skade Norges nasjonalparkeres omdømme, eller på en måte som strider mot nasjonalparkenes retningslinjer eller formål.
- Det er ikke tillatt å bruke de kommersielle logoene på reklamemateriell eller varer uten følge av virksomhetens egen logo, som f. eks på brevhode eller på emballasjen for et produkt. Det må alltid gå klart frem hvem virksomheten bak produktet eller tjenesten er, at dette ikke er et nasjonalparkprodukt eller -tjeneste og at det ikke er et nasjonalparkgodkjent produkt eller tjeneste.
- Logoene skal ikke endres i form, beskjæres eller tillegges design eller egen tekst.
- Logoene kan ikke selges videre eller distribueres til tredjepart.
- Ved misbruk av de kommersielle logoene kan tillatelsen til bruk trekkes tilbake.

**Virksomhetens navn:** .....

Signatur: ..... Navn med blokkbokstaver: .....

Sted, dato: .....

**Navn på styre/forvaltningsenhet:** .....

Signatur ..... Navn med blokkbokstaver.....

Tittel ..... Sted, dato .....

**ST 19/2021 Eventuelt**