



Verneområdestyret  
for Skardsfjella og  
Hyllingsdalen

## Møteinnkalling

---

**Utvalg:** Verneområdestyret for Skardsfjella og Hyllingsdalen  
**Møtested:** 705-senteret, Tydal  
**Dato:** 26.05.2026  
**Tidspunkt:** 14:00

---

Eventuelt forfall må meldes snarest til nasjonalparkforvalter. Vararepresentanter møter etter nærmere beskjed.

Evnt forfall må meldes snarest til nasjonalparkforvalter. Vararepresentanter møter etter nærmere beskjed.

Dialogmøte fra 10.00-13-30. Kaffe fra kl 9.30. Se egen innkalling.  
Styremøte fra 13.30

## Saksliste

Utvalgs-saksnr	Innhold	Lukket	Arkiv-saksnr
ST 16/2026	Godkjenning av møteinnkalling og saksliste		
ST 17/2026	Valg av protokollunderskriver i tillegg til leder		
ST 18/2026	Referat sak		
RS 8/2026	Høringsuttalelse - Skardsfjella og Hyllingsdalen LVO - Tydal kommune - planoppstart Stugudal- Mrk-26-0071 Stugudal leiligheter og 2026/243		2026/35
RS 9/2026	Tilbakemelding - Skarvan og Røldalen og Sylan nasjonalparkstyre - Verneområde for Skardsfjella og Hyllingsdalen - geologisk kartlegging - 2026 - 2028 - Norges geologiske undersøkelse		2026/5510
RS 10/2026	Korrespondanse - Skarvan og Røldalen og Sylan nasjonalparkstyre - geologisk kartlegging - 2026 - 2028 - Norges geologiske undersøkelse		2026/5510
RS 11/2026	Korrespondanse - Skarvan og Røldalen og Sylan nasjonalparkstyre - geologisk kartlegging - 2026 - 2028 - Norges geologiske undersøkelse		2026/5510
RS 12/2026	Verneområdestyret for Skardsfjella og Hyllingsdalen - samlesak -2026- høringsuttalelse er bekreftet og vil bli behandlet av Miljødirektoratet		2026/35
ST 19/2026	Saksfremlegg - Skardsfjella og Hyllingsdalen LVO-delegerte vedtak i perioden 25022026-19052026		2026/35
DS 7/2026	Innvilget - Skardsfjella og Hyllingsdalen landskapsvernområde - oppdatert dispensasjon for motorferdsel og snødekt mark - Hyddkroken - Francis Horn		2025/216
DS 8/2026	Innvilget- Skardsfjella og Hyllingsdalen landskapsvernområde- dispensasjon for motorferdsel med skuter - snømålig 2026-Statskraft Energi AS		2026/3087
DS 9/2026	Innvilget - Skardsfjella og Hyllingsdalen landskapsvernområde- dispensasjon motorferdsel snøskuter- Ridalsveien 1111 - Røros - Bernt-Erik Sæther		2026/3932
DS 10/2026	Innvilget - Skardsfjella og Hyllingsdalen landskapsvernområde- dispensasjon for motorferdsel snøskuter 2026 - Litlhyddsjøen - Francis Horn		2025/216
DS 11/2026	Innvilget - Skardsfjella og Hyllingsdalen landskapsvernområde - motorferdsel snøskuter - 2026-2029- Skallbekkvika - Per Snustad		2026/3078
DS 12/2026	Innvilget - Skardsfjella og Hyllingsdalen landskapsvernområde - dispensasjon motorferdsel-nyttekjøring med snøskuter - 2026-2029- Hyddbu - Jens Kurås		2026/3940

DS 13/2026	Innvilget-Skardsfjella og Hyllingsdalen LVO - Røbekkvollen - motorferdsel - 2026 - 2029 - nyttekjøring med snøskuter traktor og ATV - Jon Albert Røkke	2026/3719
DS 14/2026	Innvilget- Skardsfjella og Hyllingsdalen LVO - Sundet 80/5 - Litjkasvollen - motorferdsel - 2026 - 2036 - nyttekjøring med snøskuter - Per Hjort	2026/4211
DS 15/2026	Innvilget-Skardsfjella og Hyllingsdalen verneområde - Røros 132/582 - Råvollveien 503 - motorferdsel - 2026 - 2030 - nyttekjøring med snøskuter - Terje Danielsen	2026/4087
DS 16/2026	Innvilget- Tjerråøyan NR og Skardsfjella og Hyllingsdalen LVO - Råvollveien 323 - motorferdsel - 2026 - 2029 - nyttekjøring med snøskuter - Ingrid Tamnes	2026/4558
ST 20/2026	Eventuelt	

**ST 16/2026 Godkjenning av møteinnkalling og saksliste**  
**ST 17/2026 Valg av protokollunderskriver i tillegg til leder**  
**ST 18/2026 Referat sak**



**Nasjonalparkstyret  
for Skarvan og  
Roltdalen og Sylan**

**Postadresse**  
Postboks 2600  
7734 Steinkjer  
E-post: sftlpost@statsforvalteren.no

**Besøksadresse**  
705 Senteret  
Kløftvegen 1  
Ås i Tydal

**Kontakt**  
Sentralbord: +47 74 16 80 00  
Direkte:  
Epost:  
ragnhild.tronnes@statsforvalteren.no

NORGESHUS AS  
Postboks 161  
7223 MELHUS

Saksbehandler Ragnhild Rolfsdatter Trønnes

Vår ref. 2026/37-24 432.3

Deres ref.

Dato 21.04.2026

## **Høringsuttalelse- Skarvan og Roltdalen og Sylan nasjonalparkstyre - Tydal kommune - planoppstart Stugudal- Mrk-26-0071 Stugudal leiligheter og 2026/243**

Viser til kunngjøring av reguleringsplanarbeid for detaljregulering for Stugudal leiligheter, PlanID 2026 002, på Tydal kommunes hjemmesider.

Som planinitiativet viser til, er Stugudal et sentralt knutepunkt for fritidsbebyggelse, reiseliv og friluftsliv i Tydal kommune. Området fungerer i dag som innfallspori til Sylan landskapsvernområde.

Forvaltningsmyndigheten for verneområdene jobber aktivt med tilrettelegging for besøkende, samtidig som verneverdier ivaretas. En viktig del av dette arbeidet er å gi god informasjon til både besøkende, både fastboende, og besøkende over lenger og kortere perioder. Gjennom besøksstrategiene har verneområdestyrene kartlagt hvilke steder som er best egnet for å nå flest mulig med informasjon. Stugudal sentrum er pekt ut som et særlig viktig område i denne sammenhengen.

Som vernemyndighet ønsker Nasjonalparkstyret for Skarvan og Roltdalen og Sylan og Verneområdestyret for Skardsfjella og Hyllingsdalen å komme med følgende innspill:

### 1. Infopunkt

Det planlegges etablering av informasjonsskilt utformet i tråd med Miljødirektoratets profil. Skiltene vil inneholde informasjon om verneområdene, verneverdier, aktiviteter i området og råd om ferdsel. Det er utarbeidet en skisse som viser et eksempel på utforming. **Verneområdestyrene vil dekke kostnader knyttet til etableringen av informasjonspunktet.**



Figur 1 Skisse som viser hvordan infopunktet kan utarbeides.

## 2. Plassering innenfor planområdet

Det er ønskelig at informasjonspunktet plasseres slik at det passer godt sammen med øvrig bruk av området, og at det er lett synlig og tilgjengelig. Dette gjelder særlig for forbipasserende, kollektivreisende og brukere av eksisterende turstier og løyper. Området mellom Sylsjøvegen og Stugudal Grill vurderes som spesielt godt egnet for dette formålet.

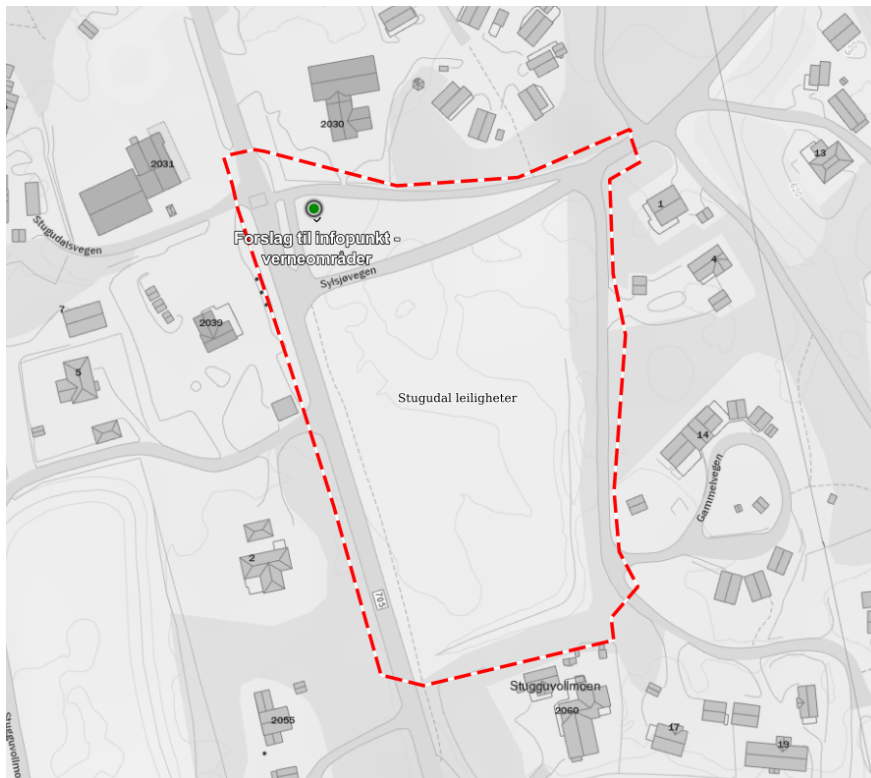

Figur 2: Kartskisse med foreslått plassering av infopunkt.

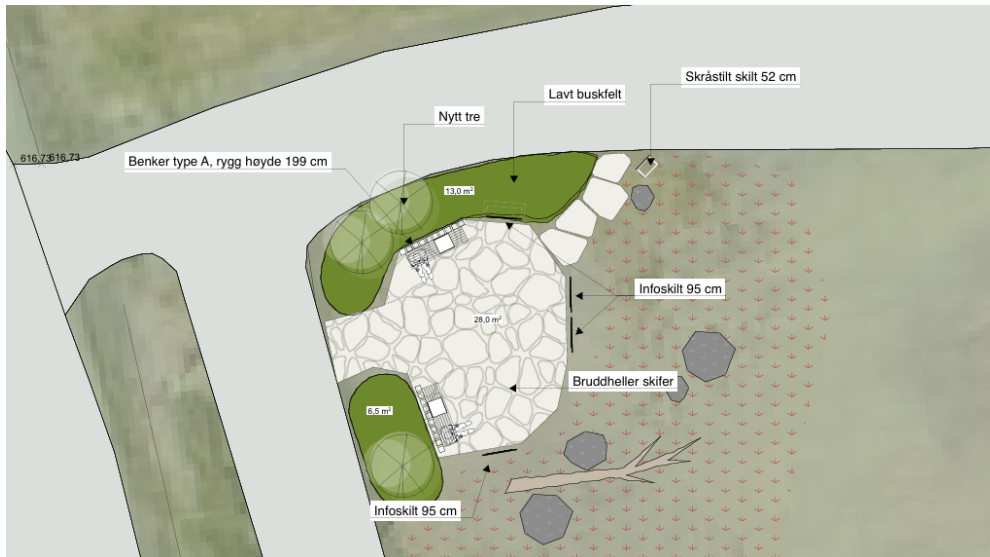

Figur 3: Skisse med forslag til situasjonsplan og foreslått plassering.

Med hilsen

Ragnhild Rolfsdatter Trønnes  
seniorrådgiver

*Dette dokumentet er elektronisk godkjent og har derfor ingen underskrift*

Kopimottakere:  
NORGESHUS AS  
Tydal kommune



NORGES GEOLOGISKE UNDERSØKELSE  
Postboks 6315 Torgarden  
7491 TRONDHEIM

Saksbehandler Lars Slettom

Vår ref. 2026/5510-2 432.3

Deres ref.

Dato 08.05.2026

## **Tilbakemelding - Skarvan og Roltdalen og Sylan nasjonalparkstyre - Verneområde for Skardsfjella og Hyllingsdalen - geologisk kartlegging - 2026 - Norges geologiske undersøkelse**

Nasjonalparkstyret for Skarvan og Roltdalen og Sylan og Verneområdestyret for Skardsfjella og Hyllingsdalen viser til varsel, mottatt 17.04.2026, om feltarbeid knyttet til geologisk kartlegging og begrenset prøvetaking i 2026, i verneområder hvor nasjonalparkstyret og verneområdestyret er myndighet. Nasjonalparkstyret og Verneområdestyret gir en felles tilbakemelding på varselet av hensyn til helhet og oversikt.

### **Tilbakemelding på varsel**

I varselet ber Norges geologiske undersøkelser (NGU) om tilbakemelding dersom det er særlige hensyn, restriksjoner eller andre forhold NGU bør være oppmerksomme på i forbindelse med ferdsel, prøvetaking eller annen aktivitet i de aktuelle verneområdene. Eventuelle råd er viktig og nyttig for videre planlegging og gjennomføring av prosjektet

### **Behov for mer informasjon om aktiviteten fra NGU**

Nasjonalparkstyret og Verneområdestyret ber om følgende informasjon for å kunne vurdere aktiviteten og virkningen av aktiviteten i ulike verneområder. Dersom dere ønsker å få evt. søknader behandlet før sommeren, må søknader sendes innen 19. mai :

- Hva menes konkret med å ta ut små bergartsprøver? Hvor store mengder er det snakk om?
- I hvilket omfang skal det tas bergartsprøver i de ulike verneområdene (antall)?
- Foreligger det en prøvetakingsinstruks som beskriver prøvetakingen og virkningen av en slik prøve på naturmiljøet? (evt. bilde av en prøve/utført prøvetaking)
- Feltperioden oppgis til å være juni – august – 2026, foreligger det en plan for når de ulike områdene skal undersøkes ?
- Vil undersøkelsene pågå i samme område over flere dager, og er det planlagt leir/camp med overnatting i felt ?
- Vil det bli utarbeidet en rapport eller lignende fra kartleggingen?
- Det oppgis i teksten at Viglå naturreservat blir berørt, men dette fremkommer ikke av kartet. Kan dere presisere om dere skal inn i Viglå naturreservat eller ikke?



Nasjonalparkstyret gjør oppmerksom på at Sankkjølen naturreservat og Rangeldalen naturreservat inngår i prosjektområde 2, men er ikke tatt med i oversikten over berørte verneområder. Planlegges det undersøkelser i disse områdene også i 2026?

### Foreløpig vurdering av søknadsplikt og hensyn til verneverdier

Tabell 1 - Verneområder forvaltet av Nasjonalparkstyret for Skarvan og Roltdalen og Sylan. LVO = landskapsvernområde, NR = naturreservat, NPS= nasjonalparkstyret, NML = naturmangfoldloven

Verneområde	Søknadsplikt	Hensyn
Sylan LVO	Nei, forutsetter at bergartsprøvene er <u>mindre</u> stein/blokker jf. <a href="#">verneforskrift § 3 pkt 1.1</a> , begrenset omfang av prøver, prøvetaking som ikke påvirker landskap/verneverdier	Anmoder om å unngå ferdsel i områdene <b>før 15. juli</b> av hensyn til dyreliv/rein hekke- og yngletid for sårbare arter (fjellrev/jaktfalk m.fl.). Prøvetaking må ta hensyn til kulturminner. Ikke tillatt med motorferdsel.
Sankkjølen NR	JA, søknad må behandles etter § 48 nml av NPS jf. <a href="#">verneforskrift § 3</a>	Dyreliv, hekke- og yngletid (mai-15. juli), ikke tillatt med motorferdsel, vitenskapelig referanseområde, registrerte kulturminner
Rangeldalen NR	Ja, søknad må behandles av NPS etter § 48 nml, jf. <a href="#">verneforskriften IV</a>	Hekke- og yngletid (mai-15. juli), ikke tillatt med motorferdsel, kulturminner

Tabell 2 Verneområder forvaltet av Verneområdestyret for Skardsfjella og Hyllingsdalen

Verneområde	Søknadsplikt	Hensyn
Skardsfjella og Hyllingsdalen	Nei, forutsetter at bergartsprøvene er mindre stein/blokker jf. verneforskrift § 3 pkt 1.1 , begrenset omfang av prøver, prøvetaking som ikke påvirker landskap/verneverdier	Anmoder om å unngå ferdsel i områdene <b>før 15. juli</b> av hensyn til dyreliv/rein hekke- og yngletid for sårbare arter (fjellrev/jaktfalk m.fl.). Prøvetaking må ta hensyn til kulturminner, særlig samisk. Ikke tillatt med motorferdsel.
Viglåa naturreservat	Ja. Søknad må behandles etter §48 i nml av verneområdestyret.	Dyreliv, hekke- og yngletid (mai-15. juli), ikke tillatt med motorferdsel, vitenskapelig referanseområde, registrerte kulturminner

### Bakgrunn

NGU planlegger feltarbeid og geologiske undersøkelser i 2026 i verneområder som forvaltes av Nasjonalparkstyret for Skarvan og Roltdalen og Sylan og Verneområdestyret for Skardsfjella og Hyllingsdalen.

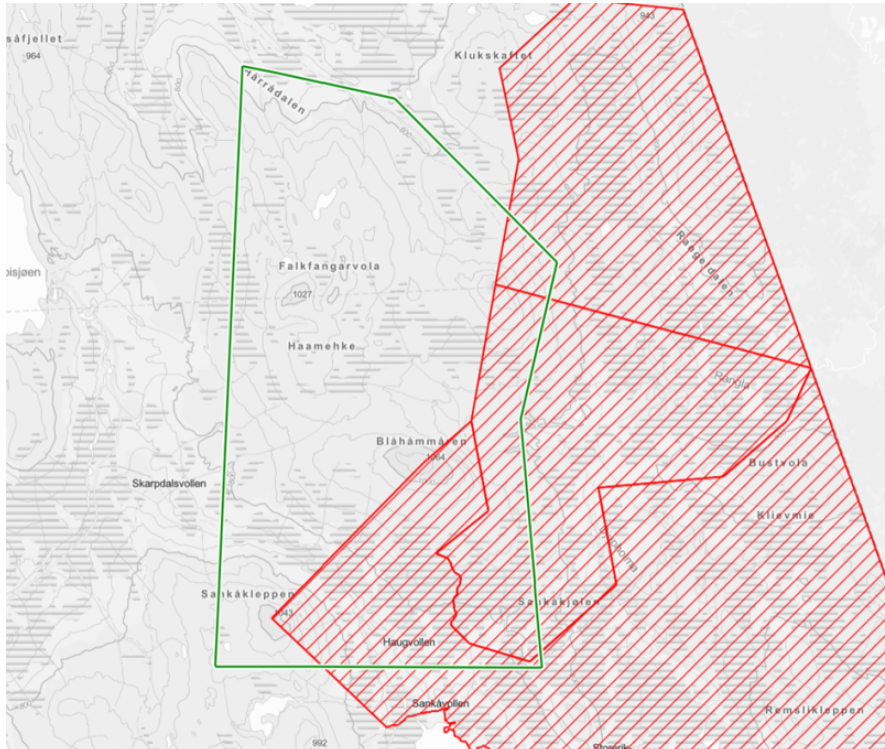

Prosjekt området 2 = 60 km<sup>2</sup>

Figur 1 - Prosjektområde 2 (grønn strek) berører Sylan LVO, Sankkjølen NR og Rangeldalen NR (rød skravur).

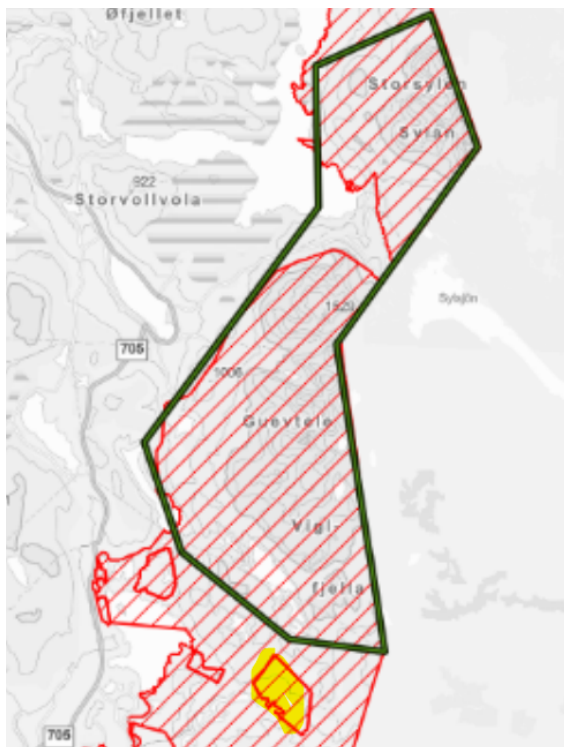

Figur 2 Prosjektområde 3 (grønn strek) berører Sylan LVO, Skardsfjella LVO. I oppstillingen av berørte verneområder nevnes også Viglåa NR, men Viglåa NR inngår ikke i kartet i prosjektområde 3.



Arbeidet vil i hovedsak foregå til fots. Det vil kun bli tatt ut små mengder bergartsprøver, og prøvetakingen vil bli gjennomført med minst mulig inngrep i naturen. Den fysiske påvirkningen forventes derfor å være begrenset. Eventuell motorferdsel vil skje på etablerte veier, både private og offentlige.

#### *Prosjektets tidsplan*

Feltarbeidet er planlagt gjennomført i perioden juni–august 2026 for verneområdene som nasjonalpark- og verneområdestyret forvalter.

#### *Aktivitetstype*

Aktiviteten består av geologisk kartlegging i felt, inkludert begrenset prøvetaking av bergarter som ledd i vitenskapelige undersøkelser.

#### **Vurderinger**

Verneområdeforvaltningen må vurdere alle aktiviteter i verneområdene ut fra formålet og bestemmelsene i verneforskriften i det enkelte verneområdet. Bestemmelsene er som hovedregel strengere i naturreservater og nasjonalparker enn i landskapsvernområder.

Naturmangfoldloven § 7 i naturmangfoldloven tilsier at aktiviteten må vurderes etter miljørettsprinsippene §§ 8-12. For å kunne vurdere aktiviteter og virkninger på verneverdiene, må kunnskapsgrunnlaget være godt nok. Beskrivelser av metode og omfang er nødvendig for å kunne vurdere samlet belastning, føre-var-prinsippet og miljøforvarlige teknikker.

Av den grunn ber nasjonalparkstyret og verneområdestyret om mer informasjon. Det er behov for mer kunnskap om prøvetakingen; størrelse av prøve, omfang (antall), prøvetakingssteder, metode, tidspunkt for prøvetaking, ferdsel/camp knyttet til feltarbeid.

#### *Unngå ferdsel i hekke- og yngletiden – sted for evt. teltleir/camp i felt*

Dyrelivet er sårbart i hekke- og yngletiden (mai – 15. juli). Det er reindrift i områdene, og spesielt simler med kalv er sårbare i første del av sommeren. Etter midten av juli er sårbare arter som fjellrev og jaktfalk mer robuste for forstyrrelser fra ferdsel. Når feltarbeidet ikke oppgir hvor prøvetaking skal utføres, vil tidspunkt for feltarbeid (etter 15. juli) redusere risiko for at prøvetakingen kan påvirke sårbart dyreliv negativt. Dersom feltarbeidet skal pågå over lengre tid i samme verneområdet, vil plassering av teltleir/camp i felt, også være av betydning for å kunne vurdere påvirkning/forstyrrelse av verneverdier.

#### *Størrelse av prøver, prøvetaking og antall prøver*

I [verneforskrift for Sylan LVO](#) og [verneforskrift for Skardsfjella og Hyllingsdalen](#) LVO er det i § 3 pkt. 1.1. følgende forbudsbestemmelse.

*Området er vernet mot inngrep som vesentlig kan endre eller virke inn på landskapets art eller karakter.*

*..... uttak og fjerning av større stein og blokker, mineraler eller fossiler.....*

Størrelse av bergartsprøve, metode og antall prøver per verneområde er derfor relevant å ha kunnskap om, for å kunne vurdere aktiviteten opp mot vernebestemmelsene. Mindre bergartsprøver i begrenset omfang, vil kunne tillates i landskapsvernområdene. I



naturreservatene er bestemmelsene strengere, og vilkårene i naturmangfoldloven § 48 må være oppfylt for å kunne gi en dispensasjon:

- Ikke være i strid med verneformålet, og..
- Ikke påvirke verneverdier nevneverdig...

Med hilsen

Lars Slettom  
nasjonalparkforvalter

*Dette dokumentet er elektronisk godkjent og har derfor ingen underskrift*

Fra: Johannes Jakob[Johannes.Jakob@NGU.NO]  
Sendt: 12.05.2026 11:35:52  
Til: Postmottak SFTL[sftlpost@statsforvalteren.no]  
Tittel: 25/00190-7 - Melding fra Statsforvalteren

---

Hei,

Takk for tilbakemeldingen og for en grundig gjennomgang av det varslede feltarbeidet. Vi setter stor pris på innspillene fra nasjonalparkstyret og verneområdestyret, og har nedenfor gitt nærmere presiseringer av aktivitetene slik at omfang og påvirkning kan vurderes best mulig.

Varslet omfatter to prosjekter som pågår ved NGU. I juni og de to første ukene av august vil BaMM-prosjektet (408400) gjennomføre kartlegging i området Alvdal–Kvikne. De områdene som overlapper med verneområdene som er nevnt i deres brev vil bli undersøkt som en del av det pågående MERØ-prosjektet i **august og september 2026**.

Med «små bergartsprøver» menes uttak av enkeltstående håndstykker på typisk ca. 10–15 cm diameter, se det vedlagte bildet. Prøvetakingen utføres ved bruk av vanlig geologhammer, og prøver tas ut fra allerede eksponerte bergflater. Det gjøres ikke inngrep i vegetasjon eller andre urørte overflater. Det andre bildet, som er vedlagt e-posten, viser blotninger etter at prøver er tatt ut. Pilene merket «fresh rock surface» viser nøyaktig hvor prøven er tatt ut fra blotningen.

Prøvetakingen vil, så langt det er mulig, gjennomføres utenfor verneområdene. Dersom det ikke finnes egnede blotninger i et område, vil det heller ikke bli gjennomført prøvetaking der. Antall prøver som tas ut vil derfor i stor grad avhenge av den faktiske geologien og tilgjengelige bergartsblotninger i felt, og det er vanskelig å angi et helt presist antall på forhånd. Basert på dagens kunnskap forventes det at det kan bli aktuelt å ta ut om lag 3–6 prøver i Skardsfjella og Guevtele-områdene, 2–3 prøver i Sylan, og 0–2 prøver i Hyllingsdalen. Det forventes ikke at det vil bli tatt prøver i Sankkjølen naturreservat. Kartleggingsarbeidet i denne området vil i hovedsak være konsentrert til nordvest for Blåhåmmåren.

Prøvetakingsinstruks: Geologisk kartlegging gjennomføres hovedsakelig til fots, ved systematisk registrering av blotninger i felt. For hver lokalitet dokumenteres bergartstype samt petrografiske og strukturelle egenskaper. I tillegg registreres GPS-koordinater, og det tas fotografisk dokumentasjon. Dersom det tas ut en prøve, tas det i tillegg et eget bilde av prøvetakingslokaliteten og prøve som del av dokumentasjonen.

Områdene som er nevnt i deres brev vil bli undersøkt som en del av MERØ-prosjektet (383700). Varslet gjelder i hovedsak aktivitet knyttet til en mindre del av MERØ-teamet, bestående av Dr. Johannes Jakob, Dr. Bernard Bingen og Dr. Morgan Ganerød.

**Kartleggingsarbeidet i disse områdene vil bli gjennomført i andre halvdel av august og tidlig september.** I perioden 17.–22. august vil arbeidet foregå ved Ljøsnovollen med kartlegging i området rundt Viglen. Videre, i perioden 25. august til 11. september, vil det bli gjennomført kartlegging i sørlvestlig delen av Hyllingsdalen, Møsjøen–Langen, Skardsfjella og Sylan, samt området nordvest for Blåhåmmåren.

Ved behov kan det bli aktuelt med en kort oppfølgende tur til Skardsfjella og Sylan senere i september.

For opphold i felt er det booket overnatting ved Ljøsnovollen i første fase, og deretter i ulike utleiehytter (Airbnb) og på Nedalshytta. Det er per nå ikke planlagt etablering av leir eller camping i feltet akkurat nå.

MERØ-prosjektet har siden 2019 arbeidet med utarbeidelse av seks nye geologiske berggrunnskart i målestokk 1:50 000. Prosjektet er nå inne i sitt avsluttende år, med fokus på å komplettere datagrunnlaget før endelig sammenstilling av kartene. Hovedresultatet fra prosjektet vil være de nye geologiske berggrunnskartene samt faglige artikler. Dersom det er kapasitet, vil det i tillegg kunne utarbeides en NGU rapport som oppsummerer deler av kartleggingsarbeidet og resultatene.

Vi vil ikke besøke Viglåa naturreservat i 2026.

Med velig hilsen  
Johannes Jakob



**Johannes Jakob, PhD**  
Researcher | Forsker  
P. O box 6315 Torgarden  
7491 Trondheim, Norway  
Visiting address:  
Leiv Eirikssons vei 39  
[jakob.johannes@ngu.no](mailto:jakob.johannes@ngu.no)  
[www.ngu.no](http://www.ngu.no)



**Nasjonalparkstyret  
for Skarvan og  
Roltdalen og Sylan**

**Postadresse**  
Postboks 2600  
7734 Steinkjer  
E-post: sftlpost@statsforvalteren.no

**Besøksadresse**  
705 Senteret  
Kløftvegen 1  
Ås i Tydal

**Kontakt**  
Sentralbord: +47 74 16 80 00  
Direkte:  
Epost: lasle@statsforvalteren.no

NORGES GEOLOGISKE UNDERSØKELSE  
Postboks 6315 Torgarden  
7491 TRONDHEIM

Saksbehandler Lars Slettom

Vår ref. 2026/5510-4 432.3

Deres ref.

Dato 19.05.2026

## **Korrespondanse - Skarvan og Roltdalen og Sylan nasjonalparkstyre - geologisk kartlegging - 2026 - 2028 - Norges geologiske undersøkelse**

Vi viser til brev 08.05.2026 og epostkorrespondanse 12.05.2026 om geologisk kartlegging i Skardsfjella og Hyllingsdalen og Sylan landskapsvernområde.

Supplerende informasjon om prøvetakingsmetode, omfang og tidspunkt for gjennomføringen av prøvetakingen, gjør at vi vurderer aktiviteten som ikke søknadspliktig tiltak etter verneforskriftene for Skardsfjella og Hyllingsdalen og Sylan landskapsvernområde. Vi forstår tilbakemeldingen slik at det ikke er aktuelt å ta prøver i Sankkjølen og Viglåa naturreservater.

Vi minner likevel om aktsomhetsplikten i [§ 6](#) i naturmangfoldloven, [§ 3](#) i forskrift om fjellrev og [§ 4](#) i kulturminneloven.

Lykke til med arbeidet. Vi ser fram til å kunne bruke nye berggrunnskart i området, og mottar gjerne forskningsartikler om geologi fra våre verneområder, som resultat av kartleggingsarbeid i regi av NGU.

Med hilsen

Lars Slettom  
nasjonalparkforvalter

*Dette dokumentet er elektronisk godkjent og har derfor ingen underskrift*

Fra: Miljødirektoratet[miljodir@hoering.no]

Sendt: 19.05.2026 09:36:47

Til: Trønnes, Ragnhild Rolfsdatter[ragnhild.tronnes@statsforvalteren.no]

Tittel: Din uttalelse er bekreftet og vil bli behandlet av Miljødirektoratet

---

Takk for din uttalelse.

Klikk på lenken for å se uttalelsen

<https://hoering.miljodirektoratet.no/hoering/3841/uttalelse/702365e5-525d-4f89-bc80-d3466431a1c6>

Med vennlig hilsen  
Miljødirektoratet



Arkivsaksnummer: 2026/35-19

Saksbehandler: Ragnhild Rolfsdatter Trønnes

Dato: 19.05.2026

<b>Utvalg</b> Verneområdestyret for Skardsfjella og Hyllingsdalen	<b>Utvalgssak</b> 19/2026	<b>Møtedato</b> 26.05.2026
--	------------------------------	-------------------------------

## Saksframlegg - Skardsfjella og Hyllingsdalen LVO- delegerte vedtak i perioden 25022026-19052026

### Innstilling fra forvalter

Verneområdestyret for Skardsfjella og Hyllingsdalen tar refererte saker til orientering.

--- slutt på innstilling ---

### Saksopplysninger

I vedtektene for verneområdestyret for Skardsfjella og Hyllingsdalen av 19.01.2024 er det åpnet for at verneområdestyret kan gi forvalter myndighet til å treffe vedtak og beslutninger i nærmere definerte sakstyper. Dette gjelder blant annet søknader om ferdsel og motorferdsel etter verneforskriftens spesifiserte bestemmelser. Slik delegering ble vedtatt av verneområdestyret i sak ST 7/2024

#### Vedlegg

- 1 Oversikt delegerte vedtak 25.02.2026-19.05.2026



## Vedlegg:

### Kopi av delegerte vedtak i perioden 25.02.2026– 219.05.2026

#### DS 7/2026- Arkivsak 2025/216-8

##### **Vedtak**

Verneområdestyret for Skardsfjella og Hyllingsdalen gir Francis Horn tillatelse til bruk av lett beltegående terrengkjøretøy på barmark og snøscooter på snødekt mark fra Krokvegen ved Gruvsjøen og fram til bebyggelsen Stensryen ved Hyddkroken og videre til hytte ved Litlhyddsjøen i Skardsfjella og Hyllingsdalen landskapsvernområde i Røros kommune, på følgende vilkår:

##### **Barmark med lett beltegående terrengkjøretøy**

1. Tillatelsen gjelder for transport av materialer og utstyr i forbindelse med vedlikeholds- og skjøtselsarbeid, samt transport av varer og utstyr som ikke kan transporteres inn og lagres om vinteren.
2. Tillatelsen gjelder for inntil 2 turer tur/retur med ett lett terrenggående beltetkjøretøy langs kjøretraseen fra Krokvegen ved Gruvsjøen til Hyddkroken for barmarksesongene 2025 - 2028, jf kart i saken. Det kan kjøres 1 tur/retur videre fra Hyddkroken til hytte ved Litlhyddsjøen langs den tradisjonelt brukte traseen, jf kart i saken.
3. Transportene på barmark skal foregå etter 15.juli.
4. Hver enkelt tur skal føres i kjørebok før den starter. Kjøreboken skal returneres til verneområdestyret innen den 1. desember 2028.
5. Tillatte førere: Francis Horn, Marius Horn og Per Øivind Dalen. Tillatelsen er personlig og kan utover dette ikke overdras til andre.
6. Kjøringen må skje med hensyn til naturmiljø, reindrift og friluftsliv.

##### **Snødekt og frosset mark med lett beltetkjøretøy**

1. Tillatelsen gjelder for inntil 5 turer pr. sesong i vintersesongene 2025, 25/26, 26/27 og 27/28 for transport av materialer, utstyr, proviant m.m. 3 av disse turene kan kjøres helt inn til hytta ved Litlhyddsjøen.
2. Det forutsettes at traseen beskrevet på kart i saken benyttes ved transportene.
3. Hver enkelt tur skal føres i kjørebok før den starter. Kjøreboken skal returneres til verneområdestyret innen den 1. juni 2028.
4. Det forutsettes frossen og snødekt mark. Siste kjøredag om våren er 1. mai.
5. Tillatte førere: Francis Horn, Marius Horn og Per Øivind Dalen. Tillatelsen er personlig og kan ikke overdras til andre. Godkjent leiekjører kan benyttes.
6. Kjøringen må skje med hensyn til naturmiljø, reindrift og friluftsliv.

Denne tillatelsen er gitt i medhold forskrift om vern av Skardsfjella og Hyllingsdalen landskapsvernområde, § 3 punkt 5.3e (transport av varer og utstyr) og 5.3.f (transport av materialer) .

Transport av store mengder ved eller materialer på snødekt og frosset mark kan gjøres ved å kjøre flere turer i løpet av en dag. En slik kjøredag for ved eller materialer regnes da som en kjøretur. Det må komme fram av kjøreboken at dette er en slik kjøredag.



## DS 8/2026- Arkivsak 2026/3087

Vi viser til din søknad mottatt 26.02.2026. Nasjonalparkforvalteren har behandlet saken med delegert myndighet fra verneområdestyret. Det er fattet følgende vedtak:

<b>Tillatelsen gjelder for:</b>	
<b>Navn:</b>	Statkraft Energi AS Fagarbeidere ansatt hos Statkraft Energi AS
<b>Type kjøretøy:</b>	Snøscooter
<b>Formålet med kjøringen</b>	
Tillatelse gjelder for transport med snøscooter knyttet til snømåling som en del av driften av kraftanlegget.	
<b>Hjemmel</b>	
1. Denne tillatelsen er gitt i medhold forskrift om Skardsfjella og Hyllingsdalen landskapsvernområde, § 3 punkt 5.3 h Motorferdsel i forbindelse med drift, vedlikehold og oppgradering av eksisterende kraftanlegg.	
<b>Vilkår for transporten</b>	
<b>Kjøretrase/område</b>	2. Motorferdselen skal følge fastsatt kjøretrase som beskrevet på kart i saken. Det godtas et avvik på inntil 100 meter for å unngå kjøreskader etc.
<b>Antall turer</b>	3. Tillatelsen gjelder for inntil <b>2 tur/retur</b> med inntil 4 snøscootere.
<b>Tidsrom</b>	4. Tillatelsen gjelder i mars og til og med 1. mai 2026.
<b>Nyttetransport:</b>	
<b>Krav om kjørebok</b>	5. Hver enkelt tur skal føres i kjørebok <b>før</b> den starter. Kjøreboken skal returneres til verneområdestyret <b>innen 1. juni 2026</b> .
<b>Andre vilkår</b>	6. Tillatelsen forutsetter frossen og godt snødekt mark. 7. Tillatelsen er personlig og kan ikke overdras til andre. Godkjent leiekjører kan benyttes.

	Ansettelsesforhold hos Statkraft må kunne dokumenteres. 8. Kjørebok med tillatelse/kjørerute skal være med på turene og vises fram til oppsyn eller politi når dette kreves. 9. Kjøringen må skje med hensyn til naturmiljø, reindrift og friluftsliv. Reinbeitedistriktet må kontaktes i forkant av snømålingen for å unngå at rein forstyrres unødige.
--	--

### Viktig informasjon

- Brudd på bestemmelsene i verneforskriften eller vilkår i tillatelsen kan medføre straff.
- Det kan i tillegg være nødvendig med tillatelse etter motorferdselloven fra kommunen, og tillatelse fra grunneier
- Kjørebok sendes ut i eget brev



## DS 9/2026- Arkivsak 2026/3932-2

Tillatelsen gjelder for:	
Navn søker:	Bernt-Erik Sæther Eier
Type kjøretøy	Snøscooter Med kjelke/transportkasse
Formålet med kjøringen	
Tillatelse gjelder for transport av ved, materialer, ved, utstyr, proviant m.m til eiendommen gnr/bnr 96/21 i Røros kommune.	
Hjemmel	
Denne tillatelsen er gitt i medhold forskrift om vern av Skardsfjella og Hyllingsdalen landskapsvernområde, § 3 punkt 5.3e	
Vilkår for transporten	
Kjøretrase/område	1. Motorferdselen skal følge fastsatt kjøretrasè som beskrevet på kart i saken.
Antall turer	2. Tillatelsen gjelder for inntil 5 tur/retur per år, med èn snøscooter for nyttetransport. En av de tildelte turene hver sesong kan benyttes som «kjøredag» til transport av ved og materialer. En kjøredag tilsvarer inntil 4 tur/retur samme dag med èn snøscooter til seter/hytte
Tidsrom	3. Tillatelsen er flerårig og gjelder for vintersesongene 2026-26/27-27/28-28/29. Siste kjøredag om våren er 1.mai.
Nyttetransport:	4. Snøscooter skal ha kjelke/pulk/transportkasse for å være godkjent som nyttetransport.
Krav om kjørebok	5. Hver enkelt tur skal føres i kjørebok <b>før</b> den starter. Kjøreboken skal returneres til verneområdestyret <b>innen 1. juni 2029</b> .
Andre vilkår	6. Tillatelsen forutsetter frossen og godt snødekt mark. 7. Tillatelsen er personlig og kan ikke overdras til andre utenom navn nevnt i vedtaket. Godkjent leiekjører kan benyttes.
	8. Kjørebok med tillatelse/kjørerute skal være med på turene og vises fram til oppsyn eller politi når dette kreves. 9. Kjøringen må skje med hensyn til naturmiljø, reindrift og friluftsliv.

### Viktig informasjon

- Brudd på bestemmelsene i verneforskriften eller vilkår i tillatelsen kan medføre straff.
- Det kan i tillegg være nødvendig med tillatelse etter motorferdselloven fra kommunen, og tillatelse fra grunneier
- Kjørebok sendes ut i eget brev



## DS 10/2026- Arkivsak 2025/216

### Vedtak

Verneområdestyret for Skardsfjella og Hyllingsdalen gir Francis Horn tillatelse til bruk av snøskuter fra verneområdegrense ved Gruvsjøen til fritidsbolig ved Lilthyddsjøen på gnr. 142 bnr. 1 i Røros kommune på disse vilkårene:

1. Tillatelsen forutsetter frossen og godt snødekt mark.
2. Tillatelse gjelder for transport av ny vedovn og evt. annet utstyr
3. Tillatelsen gjelder for én snøskuter, inntil 1 tur 2026. Siste kjøredag er 1. mai 2026.
4. Snøscooter skal ha kjelke/pulk/transportkasse for å være godkjent som nyttetransport.
5. Motorferdselen skal følge kjøretrasé som beskrevet i kart i saken.
6. Turen skal føres i kjørebok før den starter. Kjøreboken skal returneres til verneområdestyret innen 1. juni 2026.
7. Tillatelsen og kjørebok skal være med på turene og vises fram til oppsyn eller politi når dette kreves.
8. Tillatte førere: Francis Horn, Marius Horn, Per Øivind Dalen eller Leif Ove Tamnes. Tillatelsen er personlig og kan ikke overdras til andre enn de som fremkommer av vedtaket. Godkjent leiekjører kan benyttes.
9. Kjøringen må skje med hensyn til naturmiljø, reindrift og friluftsliv.

Denne tillatelsen er gitt i medhold forskrift om vern av Skardsfjella og Hyllingsdalen landskapsvernområde, § 3 punkt 5.3e

## DS 11/2026- Arkivsak 2026/3078

Vi viser til din søknad mottatt 24.02.2026. Nasjonalparkforvalteren har behandlet saken med delegert myndighet fra verneområdestyret. Det er fattet følgende vedtak:

Tillatelsen gjelder for:	
Navn søker:	Per Snustad Eier
Andre førere:	Svein Rune Gresseth Svigersønn
	Rune Kristiansen Stesønn
Type kjøretøy	Snøscooter Med kjelke/transportkasse
Formålet med kjøringen	
Tillatelse gjelder for transport av ved, materialer, ved, utstyr, proviant mm, samt persontransport på grunnlag av legeerklæring.	
Hjemmel	
Denne tillatelsen er gitt i medhold forskrift om vern av Skardsfjella og Hyllingsdalen landskapsvernområde, § 3 punkt 5.3e og i	
Vilkår for transporten	
Kjøretrasé/område	1. Motorferdselen skal følge fastsatt kjøretrasé som beskrevet på kart i saken.
Antall turer	2. Tillatelsen gjelder for inntil 5 tur/retur per år, med én snøscooter for nyttetransport, og inntil 5 tur/retur per år med én snøscooter for persontransport.
Tidsrom	3. Tillatelsen er flerårig og gjelder for vintersesongene 2026-26/27-27/28-28/29. Siste kjøredag om våren er 1.mai.
Nyttetransport:	4. Snøscooter skal ha kjelke/pulk/transportkasse for å være godkjent som nyttetransport.
Krav om kjørebok	5. Hver enkelt tur skal føres i kjørebok før den starter. Kjøreboken skal returneres til verneområdestyret <b>innen 1. juni 2029.</b>
Andre vilkår	6. Tillatelsen forutsetter frossen og godt snødekt mark.
	7. Tillatelsen er personlig og kan ikke overdras til andre utenom navn nevnt i vedtaket. Godkjent leiekjører kan benyttes.
	8. Kjørebok med tillatelse/kjørerute skal være med på turene og vises fram til oppsyn eller politi når dette kreves.

	9. Kjøringen må skje med hensyn til naturmiljø, reindrift og friluftsliv.
--	---

### Viktig informasjon

- Brudd på bestemmelsene i verneforskriften eller vilkår i tillatelsen kan medføre straff.
- Det kan i tillegg være nødvendig med tillatelse etter motorferdselloven fra kommunen, og tillatelse fra grunneier
- Kjørebok sendes ut i eget brev



## DS 12/2026- Arkivsak 2026/3940

Vi viser til din søknad datert 15.04.2026. Nasjonalparkforvalteren har behandlet saken med delegert myndighet fra verneområdestyret. Det er fattet følgende vedtak:

<b>Tillatelsen gjelder for:</b>		
<b>Navn søker:</b>	Jens Kurås	Leietaker Hyddbu
<b>Type kjøretøy</b>	Snøscooter	Med kjelke/transportkasse
<b>Formålet med kjøringen</b>		
Tillatelse gjelder for transport av ved, materialer, ved, utstyr, proviant m.m. Gjeldende strekning er verneområdegrense til bua Hyddbu ved utløpet av Hyllingen i Røros kommune.		
<b>Hjemmel</b>		
Denne tillatelsen er gitt i medhold forskrift om vern av Skardsfjella og Hyllingsdalen landskapsvernområde, § 3 punkt 5.3e		
<b>Vilkår for transporten</b>		
<b>Kjøretrase/område</b>	1. Motorferdselen skal følge fastsatt kjøretrasè som beskrevet på kart i saken.	
<b>Antall turer</b>	2. Tillatelsen gjelder for inntil 5 tur/retur per år, med én snøscooter for nyttetransport. En av de tildelte turene hver sesong kan benyttes som «kjøredag» til transport av ved og materialer. En kjøredag tilsvarer inntil 4 tur/retur samme dag til seter/hytte. Det må framgå av kjøreboken når «kjøredag» benyttes.	
<b>Tidsrom</b>	3. Tillatelsen er flerårig og gjelder for vintersesongene 2026-26/27-27/28-28/29. Siste kjøredag om våren er 1.mai.	
<b>Nyttetransport:</b>	4. Snøscooter skal ha kjelke/pulk/transportkasse for å være godkjent som nyttetransport.	
<b>Krav om kjørebok</b>	5. Hver enkelt tur skal føres i kjørebok <b>før</b> den starter. Kjøreboken skal returneres til verneområdestyret <b>innen 1. juni 2029</b> .	
<b>Andre vilkår</b>	6. Tillatelsen forutsetter frossen og godt snødekt mark.	

	7. Tillatelsen er personlig og kan ikke overdras til andre utenom navn nevnt i vedtaket. Godkjent leiekjører kan benyttes. 8. Kjørebok med tillatelse/kjørerute skal være med på turene og vises fram til oppsyn eller politi når dette kreves. 9. Kjøringen må skje med hensyn til naturmiljø, reindrift og friluftsliv.
--	---

### Viktig informasjon

- Brudd på bestemmelsene i verneforskriften eller vilkår i tillatelsen kan medføre straff.
- Det kan i tillegg være nødvendig med tillatelse etter motorferdselloven fra kommunen, og tillatelse fra grunneier
- Kjørebok sendes ut i eget brev



## DS 13/2026- Arkivsak 2026/3719

Vi viser til din søknad mottatt 11.03.2026. Nasjonalparkforvalteren har behandlet saken med delegert myndighet fra verneområdestyret. Det er fattet følgende to vedtak:

Vedtak 1		
<b>Tillatelsen gjelder for snøscooter:</b>		
Navn søker:	Jon Albert Røkke	Eier
Andre førere:	Monica Røkkes	
	Rolf Harry Røkke	
	Liv Lien Røkkes	
	Annette Lien Røkke	
Type kjøretøy	Snøscooter	Med kjelke/transportkasse
<b>Formålet med kjøringen</b>		
Tillatelse gjelder for transport av ved, materialer, ved, utstyr, proviant m.m. til eiendommen Røbekkvollen gnr/bnr 132/251 i Røros kommune.		
<b>Hjemmel</b>		
Denne tillatelsen er gitt i medhold forskrift om vern av Skardsfjella og Hyllingsdalen landskapsvernområde, § 3 punkt 5.3e		
<b>Vilkår for transporten</b>		
Kjøretrase/område	1. Motorferdselen skal følge fastsatt kjøretrase som beskrevet på kart i saken.	
Antall turer	2. Tillatelsen gjelder for inntil 5 tur/retur per år, med én snøscooter for nyttetransport. En av de tildelte turene hver sesong kan benyttes som «kjøredag» til transport av ved og materialer. En kjøredag tilsvarer inntil 4 tur/retur samme dag til seter/hytte. Det må framgå av kjøreboken når «kjøredag» benyttes.	
Tidsrom	3. Tillatelsen er flerårig og gjelder for vintersesongene 2026-26/27-27/28-28/29. Siste kjøredag om våren er 1.mai.	
Nyttetransport:	4. Snøscooter skal ha kjelke/pulk/transportkasse for å være godkjent som nyttetransport.	

Krav om kjørebok	5. Hver enkelt tur skal føres i kjørebok <b>før</b> den starter. Kjøreboken skal returneres til verneområdestyret <b>innen 1. juni 2029</b> .
Andre vilkår	6. Tillatelsen forutsetter frossen og godt snødekt mark. 7. Tillatelsen er personlig og kan ikke overdras til andre utenom navn nevnt i vedtaket. Godkjent leiekjører kan benyttes. 8. Kjørebok med tillatelse/kjørerute skal være med på turene og vises fram til oppsyn eller politi når dette kreves. 9. Kjøringen må skje med hensyn til naturmiljø, reindrift og friluftsliv.

Vedtak 2		
<b>Tillatelsen gjelder for ATV eller traktor:</b>		
Navn søker:	Jon Albert Røkke	Eier
Andre førere:	Monica Røkkes	
	Rolf Harry Røkke	
	Liv Lien Røkkes	
	Annette Lien Røkke	
Type kjøretøy	ATV eller traktor	Med kjelke/transportkasse
<b>Formålet med kjøringen</b>		
Tillatelse gjelder for transport av ved, materialer, ved, utstyr, proviant m.m. til eiendommen Røbekkvollen gnr/bnr 132/251 i Røros kommune.		
<b>Hjemmel</b>		
Denne tillatelsen er gitt i medhold forskrift om vern av Skardsfjella og Hyllingsdalen landskapsvernområde, § 3 punkt 5.3e		
<b>Vilkår for transporten</b>		
Kjøretrase/område	1. Motorferdselen skal følge fastsatt kjøretrase som beskrevet på kart i saken, langs Hyllingsdalsveien fra Torsvollen til Røbekkvollen.	
Antall turer	2. Tillatelsen gjelder for inntil 5 tur/retur per år, med én ATV eller traktor for nyttetransport.	
Tidsrom	3. Tillatelsen er flerårig og gjelder for barmarksesongene 2026-26/27-27/28-28/29. Det anmodes om å ikke kjøre før 15. juli.	
Nyttetransport:		
Krav om kjørebok	4. Hver enkelt tur skal føres i kjørebok <b>før</b> den starter. Kjøreboken skal returneres til verneområdestyret <b>innen 1. desember 2029</b> .	
Andre vilkår	5. Tillatelsen er personlig og kan ikke overdras til andre utenom navn nevnt i vedtaket. Godkjent leiekjører kan benyttes. 6. Kjørebok med tillatelse/kjørerute skal være med på turene og vises fram til oppsyn eller politi når dette kreves. 7. Kjøringen må skje med hensyn til naturmiljø, reindrift og friluftsliv.	



## DS 14/2026- Arkivsak 2026/4211

Vi viser til din søknad mottatt 20.03.2026. Nasjonalparkforvalteren har behandlet saken med delegert myndighet fra verneområdestyret. Det er fattet følgende vedtak:

Tillatelsen gjelder for:		
Navn søker:	Per Hjort	Eier
	Jorid Hjort	Ektefelle
	Jon Oscar Hjort	Sønn
	Per Johan Hjort	Sønn
Type kjøretøy	Snøscooter	Med kjelke/transportkasse
Formålet med kjøringen		
Tillatelse gjelder for transport av ved, materialer, utstyr, proviant m.m. til eiendommen gnr/bnr 132/313 Litjkåsvollen ved Rien i i Røros kommune.		
Hjemmel		
Denne tillatelsen er gitt i medhold forskrift om vern av Skardsfjella og Hyllingsdalen landskapsvernområde, § 3 punkt 5.3e		
Vilkår for transporten		
Kjøretrase/område	1. Motorferdselen skal følge fastsatt kjøretrasè som beskrevet på kart i saken.	
Antall turer	2. Tillatelsen gjelder for inntil 5 tur/retur per år, med én snøscooter for nyttetransport. En av de tildelte turene hver sesong kan benyttes som «kjøredag» til transport av ved og materialer. En kjøredag tilsvarer inntil 4 tur/retur samme dag til seter/hytte. Det må framgå av kjøreboken når «kjøredag» benyttes.	
Tidsrom	3. Tillatelsen er flerårig og gjelder for vintersesongene 2026-26/27-27/28-28/29. Siste kjøredag om våren er 1.mai.	
Nyttetransport:	4. Snøscooter skal ha kjelke/pulk/transportkasse for å være godkjent som nyttetransport.	
Krav om kjørebok	5. Hver enkelt tur skal føres i kjørebok <b>før</b> den starter. Kjøreboken skal returneres til verneområdestyret <b>innen 1. juni 2029</b> .	
Andre vilkår	6. Tillatelsen forutsetter frossen og godt snødekt mark.	

	7. Tillatelsen er personlig og kan ikke overdras til andre utenom navn nevnt i vedtaket. Godkjent leiekjører kan benyttes. 8. Kjørebok med tillatelse/kjørerute skal være med på turene og vises fram til oppsyn eller politi når dette kreves. 9. Kjøringen må skje med hensyn til naturmiljø, reindrift og friluftsliv.
--	---

### Viktig informasjon

- Brudd på bestemmelsene i verneforskriften eller vilkår i tillatelsen kan medføre straff.
- Det kan i tillegg være nødvendig med tillatelse etter motorferdselloven fra kommunen, og tillatelse fra grunneier
- Kjørebok sendes ut i eget brev



## DS 15/2026- Arkivsak 2026/4087

Vi viser til din søknad mottatt 18.03.2026. Nasjonalparkforvalteren har behandlet saken med delegert myndighet fra verneområdestyret. Det er fattet følgende vedtak:

Tillatelsen gjelder for:		
<b>Navn søker:</b>	Terje Danielsen	Eier
	Trine Danielsen	Datter
	Jørgen Danielsen	Sønn
	Rune Tørresvold	Svigersønn
<b>Type kjøretøy</b>	Snøscooter	Med kjelke/transportkasse
Formålet med kjøringen		
Tillatelse gjelder for transport av ved, materialer, utstyr, proviant m.m. til eiendommen gnr/bnr 132/582, Råvollveien 503 ved Rien i Røros kommune.		
Hjemmel		
Denne tillatelsen er gitt i medhold forskrift om vern av Skardsfjella og Hyllingsdalen landskapsvernområde, § 3 punkt 5.3e		
Vilkår for transporten		
<b>Kjøretrase/område</b>	1. Motorferdselen skal følge fastsatt kjøretrase som beskrevet på kart i saken.	
<b>Antall turer</b>	2. Tillatelsen gjelder for inntil 5 tur/retur per år, med én snøscooter for nyttetransport. En av de tildelte turene hver sesong kan benyttes som «kjøredag» til transport av ved og materialer. En kjøredag tilsvarer inntil 4 tur/retur samme dag til seter/hytte. Det må framgå av kjøreboken når «kjøredag» benyttes.	
<b>Tidsrom</b>	3. Tillatelsen er flerårig og gjelder for vintersesongene 26/27-27/28-28/29 og 2030 Siste kjøredag om våren er 1.mai.	
<b>Nyttetransport:</b>	4. Snøscooter skal ha kjelke/pulk/transportkasse for å være godkjent som nyttetransport.	
<b>Krav om kjørebok</b>	5. Hver enkelt tur skal føres i kjørebok <b>før</b> den starter. Kjøreboken skal returneres til verneområdestyret <b>innen 1. juni 2029</b> .	
<b>Andre vilkår</b>	6. Tillatelsen forutsetter frossen og godt snødekt mark.	

	7. Tillatelsen er personlig og kan ikke overdras til andre utenom navn nevnt i vedtaket. Godkjent leiekjører kan benyttes.
	8. Kjørebok med tillatelse/kjørerute skal være med på turene og vises fram til oppsyn eller politi når dette kreves.
	9. Kjøringen må skje med hensyn til naturmiljø, reindrift og friluftsliv.

### Viktig informasjon

- Brudd på bestemmelsene i verneforskriften eller vilkår i tillatelsen kan medføre straff.
- Det kan i tillegg være nødvendig med tillatelse etter motorferdselloven fra kommunen, og tillatelse fra grunneier
- Kjørebok sendes ut i eget brev



## DS 16/2026- Arkivsak 2026/4558

Vi viser til din søknad mottatt 25.03.2026. Nasjonalparkforvalteren har behandlet saken med delegert myndighet fra verneområdestyret. Det er fattet følgende vedtak:

Tillatelsen gjelder for:	
Navn søker:	Ingrid Tamnes Eier
Andre førere:	Odd Tamnes
Type kjøretøy	Snøscooter Med kjelke/transportkasse
Formålet med kjøringen	
Tillatelse gjelder for transport av ved, materialer, utstyr, proviant m.m. til eiendommen gnr/bnr 132/722 Enerhaugen i nordenden av Rien i Røros kommune.	
Hjemmel	
Denne tillatelsen er gitt i medhold forskrift om vern av Skardsfjella og Hyllingsdalen landskapsvernområde, § 3 punkt 5.3e	
Vilkår for transporten	
Kjøretrase/område	1. Motorferdselen skal følge fastsatt kjøretrasé som beskrevet på kart i saken.
Antall turer	2. Tillatelsen gjelder for inntil 5 tur/retur per år, med én snøscooter for nyttetransport. En av de tildelte turene hver sesong kan benyttes som «kjøredag» til transport av ved og materialer. En kjøredag tilsvarer inntil 4 tur/retur samme dag til seter/hytte. Det må framgå av kjøreboken når «kjøredag» benyttes.
Tidsrom	3. Tillatelsen er flerårig og gjelder for vintersesongene 2026-26/27-27/28-28/29. Siste kjøredag om våren er 1.mai.
Nyttetransport:	4. Snøscooter skal ha kjelke/pulk/transportkasse for å være godkjent som nyttetransport.
Krav om kjørebok	5. Hver enkelt tur skal føres i kjørebok <b>før</b> den starter. Kjøreboken skal returneres til verneområdestyret <b>innen 1. juni 2029</b> .
Andre vilkår	6. Tillatelsen forutsetter frossen og godt snødekt mark. 7. Tillatelsen er personlig og kan ikke overdras til andre utenom navn nevnt i vedtaket. Godkjent leiekjører kan benyttes.

	8. Kjørebok med tillatelse/kjørerute skal være med på turene og vises fram til oppsyn eller politi når dette kreves.
	9. Kjøringen må skje med hensyn til naturmiljø, reindrift og friluftsliv.

### Viktig informasjon

- Brudd på bestemmelsene i verneforskriften eller vilkår i tillatelsen kan medføre straff.
- Det kan i tillegg være nødvendig med tillatelse etter motorferdselloven fra kommunen, og tillatelse fra grunneier
- Kjørebok sendes ut i eget brev

**DS 7/2026 Innvilget - Skardsfjella og Hyllingsdalen landskapsvernområde - oppdatert dispensasjon for motorferdsel og snødekt mark - Hyddkroken - Francis Horn**

**DS 8/2026 Innvilget- Skardsfjella og Hyllingsdalen landskapsvernområde- dispensasjon for motorferdsel med skuter - snømålig 2026-Statskraft Energi AS**

**DS 9/2026 Innvilget - Skardsfjella og Hyllingsdalen landskapsvernområde- dispensasjon motorferdsel snøskuter- Ridalsveien 1111 - Røros - Bernt-Erik Sæther**

**DS 10/2026 Innvilget - Skardsfjella og Hyllingsdalen landskapsvernområde- dispensasjon for motorferdsel snøskuter 2026 - Litlhyddsjøen - Francis Horn**

**DS 11/2026 Innvilget - Skardsfjella og Hyllingsdalen landskapsvernområde - motorferdsel snøskuter - 2026-2029- Skallbekkvika - Per Snustad**

**DS 12/2026 Innvilget - Skardsfjella og Hyllingsdalen landskapsvernområde - dispensasjon motorferdsel- nyttekjøring med snøskuter - 2026-2029- Hyddbu - Jens Kurås**

**DS 13/2026 Innvilget-Skardsfjella og Hyllingsdalen LVO - Røbekkvollen - motorferdsel - 2026 - 2029 - nyttekjøring med snøskuter traktor og ATV - Jon Albert Røkke**

**DS 14/2026 Innvilget- Skardsfjella og Hyllingsdalen LVO - Sundet 80/5 - Litjkasvollen - motorferdsel - 2026 - 2036 - nyttekjøring med snøskuter - Per Hjort**

**DS 15/2026 Innvilget-Skardsfjella og Hyllingsdalen verneområde - Røros 132/582 - Råvollveien 503 - motorferdsel - 2026 - 2030 - nyttekjøring med snøskuter - Terje Danielsen**

**DS 16/2026 Innvilget- Tjerråyan NR og Skardsfjella og Hyllingsdalen LVO - Råvollveien 323 - motorferdsel - 2026 - 2029 - nyttekjøring med snøskuter - Ingrid Tamnes**

**ST 20/2026 Eventuelt**