



**Verneområdestyret  
Setesdal Vesthei,  
Ryfylkeheiane og  
Frafjordheiane**

## **Møteinnkalling**

---

**Utvalg:** AU i verneområdestyret for SVR  
**Møtested:** Teams  
**Dato:** 29.06.2021  
**Tidspunkt:** 08:00

---

Eventuelt forfall må meldes snarest på tlf. 90505902. Vararepresentanter møter etter nærmere beskjed.

## Saksliste

<b>Utvalgs- saksnr</b>	<b>Innhold</b>
AU 37/21	Godkjenning av innkalling og saksliste
AU 38/21	Val av en representant til å skrive under møteprotokollen saman med styreleiar
AU 39/21	Orienteringssaker
AU 40/21	Søknad om tillatelse til oppføring av ny utedo ved Statskog si hytte ved Såvass i Valle kommune, SVR-LVO
AU 41/21	Søknad om dispensasjon om å rive gammel lasterampe og bygge ny, samt vedlikeholdsarbeid til innjagingsvei for sau ved Håheller i Sirdal kommune, SVR-LVO
AU 42/21	Eventuelt

**AU 37/21 Godkjenning av innkalling og sakliste**

**AU 38/21 Val av en representant til å skrive under møteprotokollen saman med styreleiar**

**AU 39/21 Orienteringssaker**



**Verneområdestyret  
Setesdal Vesthei,  
Ryfylkeheiane og  
Frafjordheiane**

**Postadresse**  
Postboks 504  
4804 ARENDAL

**Besøksadresse**  
Kommunehuset, 4440 Tonstad

**Kontakt**  
Sentralbord: +47 37 01 75 00  
Direkte: +47 38 17 62 03  
finavgso@statsforvalteren.no  
www.svr.no

## Saksfremlegg

Arkivsaksnr: 2021/5584-0

Saksbehandler: Guro Sødergren

Dato: 23.06.2021

Utvalg	Utvalgssak	Møtedato
AU i verneområdestyret for SVR	40/21	29.06.2021

## Søknad om tillatelse til oppføring av ny utedo ved Statskog hytte Såvass i Valle kommune, SVR-LVO

### Forvalters innstilling

Med hjemmel i Forskrift om vern av Setesdal Vesthei, Ryfylkeheiane og Frafjordheiane landskapsvernområde kap. 1.3. c får Statskog SF tillatelse til å bygge en ny utedo på 1,4 m2 i Setesdal Vesthei og Ryfylkeheiane landskapsvernområde ved Såvass i Valle kommune. Behovet for bygningen er godt dokumentert.

#### Vilkår:

- Det må innhentes nødvendige tillatelser fra grunneier og Valle kommune.
- Utedoen skal være tilpasset terrenget, og den skal ikke plasseres eller utformes slik at det virker ruvende og dominerende i landskapet, eller blir stående i silhuett. Utedoen skal plasseres slik det er avmerket på oversiktsbilde som følger søknaden.
- Det skal brukes umalt kledning.
- Utedoen skal ikke være til hinder for tradisjonelt friluftsliv eller drifteveier/stier.
- Fundamentene skal bestå av naturstein eller støypte påler.
- Byggearbeidet skal foregå på en så skånsom måte som mulig for naturmangfoldet, planering av byggetomta er ikke tillatt.
- Avfall og annen restmateriale skal fraktes ut av verneområdet og leveres på godkjent mottak.
- Ved transport av materialer og utstyr skal det brukes båt.
- Byggearbeidet skal gjennomføres i sommermånedene juni- august.
- Byggearbeidet skal være ferdig innen 19.august 2022.

Arbeidsutvalget innvilger søknaden med bakgrunn i at størrelse, materialvalg og plassering vil bygningen gjøre lite av seg i landskapet. Behovet for utedoen er godt dokumentert. Tiltaket er vurdert til å ikke å være i strid med verneformål eller utgjøre en trussel for verneverdier.

## Saksopplysninger

### Bakgrunn for søknad

Såvasshytta er en av Statskog sine utleiehytter på eiendommen Njardarheim i SVR. Hytta benyttes hovedsakelig som jakthytte i forbindelse med villrein- og rypejakt i jaktfelt Ljosådalen, men også som ordinær utleiehytte, primært i barmarksesongen.

De siste 10 til 12 årene har hytta vært Statskog sin faste base i forbindelse med opplæring og kurs i villreinjakt. På østsiden av hytta står et mindre uthus. Dette nyttes som både vedskjul, oppheng av villreinslakt og utedo.

Statskog ønsker å ha et mer tydelig skille mellom utedo og annen bruk. I tillegg er området hvor uthuset i dag står, svært fuktutsatt med vannsig synlig i dagen, og det er avrenning fra doen og videre sørover som ikke er ønskelig.

På grunnlag av dette ønsker Statskog å søke om dispensasjon fra verneforskriften for å sette opp en ny enkel utedo av klassisk utførelse på nordvestsiden av hytta. Her er det et område med fast og tørt underlag hvor doen kan plasseres uten ytterligere inngrep enn bolter og enkel støp i stein. Doen vil ha en størrelse på 1,2 x 1,2 meter og være høy cirka 2,4 meter høy.

Gjennomføring av tiltaket vil ikke medføre ytterligere motorisert transport enn alminnelig ferdsel med båt på Svartevassmagasinet.



*Oversiktsbilde over Såvasshytta. Den blå pila viser dagens plassering av utedo. Utedoen er i det sør-vestre hjørnet av vedskjulet.*

Området hvor uthuset er plassert er svært fuktig, og vannsiget renner / trekker sør – sørøst over. I praksis akkurat der hvor selve do står.

Det røde krysset viser cirka ny ønsket plassering. På tørt område. Den nye utedoen vil være en frittstående utedo av klassisk utforming. 1,20 meter x 1,20 meter i grunnflate. Byggetiltaket er tenkt ferdig gjennomført ila sommeren 2021.

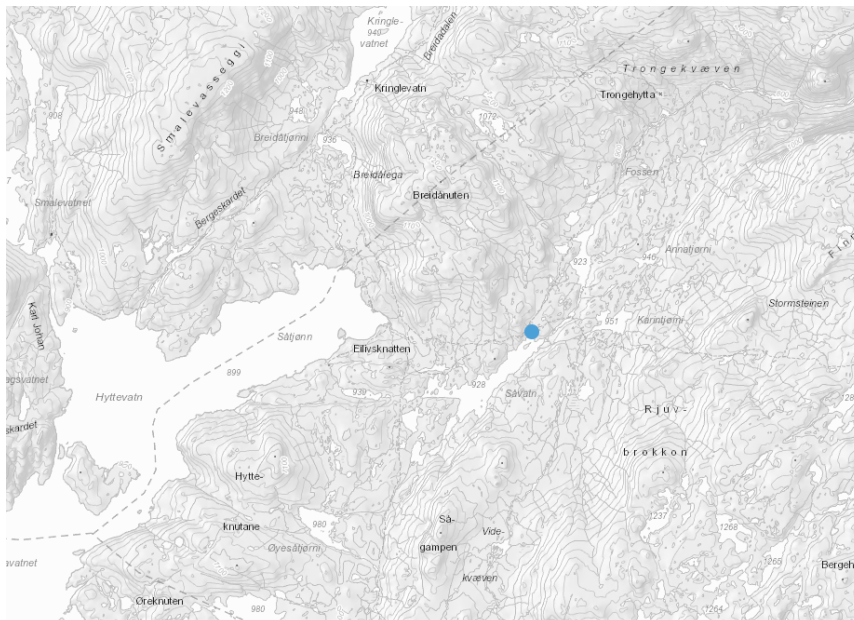

Oversiktskart- blå prikk viser plassering av Såvasshytta øst for Svartevassmagasinet.

#### Formell bakgrunn for vurdering og vedtak

- Forskrift om vern av Setesdal Vesthei - Ryfylkeheiene landskapsvernområde av 28.4.00.
- Forvaltningsplan for SVR, godkjent 2015.
- Naturmangfoldloven.

#### Hjemmelsgrunnlag

Setesdal Vesthei - Ryfylkeheiene landskapsvernområde ble vernet ved Kronprinsregentens resolusjon av 28. april 2000.

Formålet med vernet går frem av kapittel III i Forskrift om vern av Setesdal Vesthei - Ryfylkeheiene landskapsvernområde:

- “1. Å ta vare på et sammenhengende, særpreget og vakkert naturområde med urørte fjell, hei og fjellskogsområder med et særpreget plante- og dyreliv, stølsområder, beitelandskap og kulturminner.
2. Å ta vare på et sammenhengende fjellområde som leveområde for den sørligste villreinstammen i Europa. “

Verneforskriftens kapittel IV punkt 1.1 forbyr inngrep som “*vesentlig kan endre landskapets art eller karakter*”. Forskriftens opplisting under punkt 1.1 setter et generelt forbud mot nye bygninger.

Jf. verneforskriften kap 1.3.c går det frem at forvaltningsstyresmakten kan gi løyve til mindre tilbygg til eksisterende bygninger om det ikke er i strid med verneformålet. I dette ligger også oppføring av mindre uthus/utedo plassert separat fra hytta.

Inngrep i nye områder skal unngås, ved behovet for utviding av økende bygningsmasse skal i all hovedsak skje gjennom utviding av eksisterende bygninger.

Nye bygninger kan i mange tilfeller være en trussel mot verneverdier og i strid med verneformål. En forutsetning for at en kan gi dispensasjon er at behovet kan dokumenteres, og at tiltaket kan gjennomføres uten nevneverdig negativ effekt på verneverdiene (forvaltningsplan for SVR kap. 2.3.4 ,2015).

Styret for verneområda i Setesdal Vesthei, Ryfylkeheiene og Frarfjordheiene har forvaltningsmyndighet for Setesdal Vesthei – Ryfylkeheiene landskapsvernområde.

### Vurdering

Tallet på bygninger i verneområder for SVR skal holdes på et nivå som ikke kommer i strid med verneverdier og verneformål.

Tiltaket som det er søkt om anses å være innenfor kategori *frittliggende mindre uthus*. Nybygget som skal brukes som utedo får et BYA på 1,44 m<sup>2</sup>. Utedoen skal plasseres slik at den vil være tilpasset terrenget og tilpasset de andre eksisterende bygningene på plassen. Utedoen vil ikke være til hinder for tradisjonelt friluftsliv eller stier.

Etter § 7 i Naturmangfoldloven skal de miljørettslige prinsippene i § 8-12 legges til grunn som retningslinjer ved utøvelse av offentlig myndighet. Forvaltningsmyndigheten må vurdere søknaden etter disse prinsippene ved alle tiltak som vedrører naturmangfoldet, og disse vurderingene skal fremgå av beslutningen.

### Kunnskapsgrunnlaget § 8:

Tiltaket ligger i et nasjonalt villreinområde. Posisjoner fra GPS merkeprosjektet viser at området nord øst for Svartevassmagasinet blir brukt hele året av villrein og vil betegnes som sentrale viktige beite og trekkområde for villreinen.

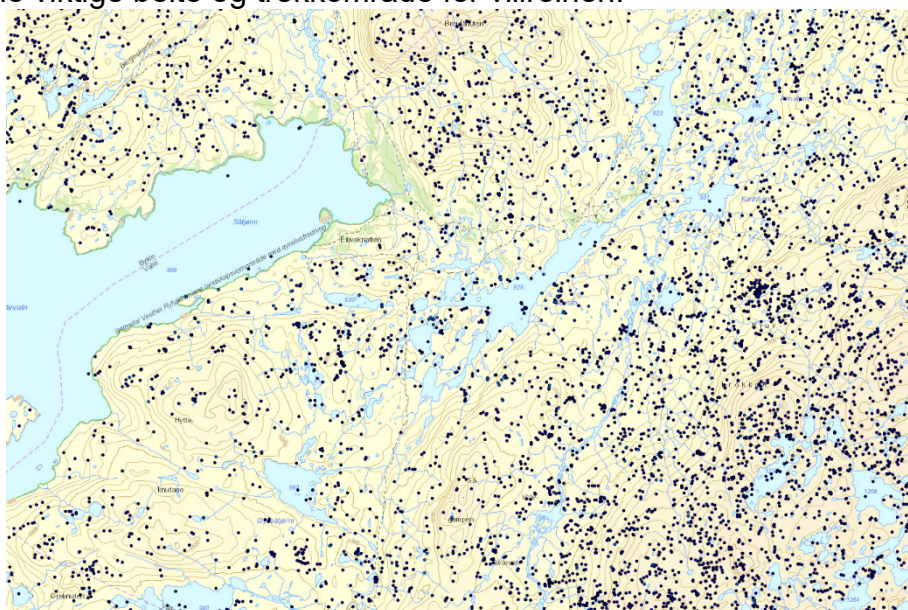



---

*Kartutsnittet er tatt fra dyreposisjoner og viser posisjoner fra GPS merket villrein hele året, (2006- 2019).*

Etter søk i database for sensitive arter og naturbase er det registret en lokalitet av rødlistet rovfugl. Ellers kan ikke forvalter finne andre arter eller økosystem som kan ta nevneverdig skade av tiltaket.

Det blir derfor lagt mindre vekt på *føre var*-prinsippet i Naturmangfoldlovens § 9.

Naturmangfoldlovens § 10: (økosystemtilnærming og samla belastning)

Vannkraftutbygging dominerer landskapsinntrykket med sine store dammer, terskler og reguleringshøyde. Andre inngrep som stinettet til STF, løypa som går fra Storevann til Kringelvatn er med å prege det totale landskapsbildet for området. I tillegg til turisthytter har Statskog og sankelag hytter liggende omkring. Landbruksnæring i form av sauedrift er godt representert i Setesdal Vesthei noe som også gjelder for det aktuelle området øst for Svartevass. Et nybygg i klassisk utedo form i en størrelse på 1,4 m<sup>2</sup> vil ikke endre bruk av Såvasshytta nevneverdig eller endre landskapets art eller karakter.

Naturmangfoldlovens § 11: (kostnadene ved miljøforringelse skal bæres av tiltakshaver)

Tiltakshaver skal dekke kostandene ved å hindre eller begrense skade på naturmangfoldet som tiltaket volder, dersom dette ikke er urimelig ut fra tiltakets og skadens karakter.

Naturmangfoldlovens § 12: (miljøforsvarlig teknikker og driftsmetoder)

I byggeperioden er det satt som vilkår i vedtaket at dette skal foregå på en så skånsom måte som mulig for naturmangfoldet. Vi har tatt høyde for at all frakt av materialer og utstyr knyttet til bygging av utedoen vil foregå med båt over Svartevassmagasinet.

## **Konklusjon**

Område er en sentral del av villreinområdet der det er ønskelig å begrense aktivitet og inngrep. Det gis tillatelse til å bygge ny utedo ved Såvasshytta med bakgrunn i størrelse, materialvalg og plassering. Selve arbeidet skal utføres ila sommeren 2021 og er den perioden som er minst sårbar mht til vilt. Forvalter vurderer at tiltaket ikke vil påvirke verneverdiene nevneverdig eller utgjøre en trussel av verneformålet.





**Verneområdestyret**  
**Setesdal Vesthei,**  
**Ryfylkeheiane og**  
**Frafjordheiane**

**Postadresse**  
Postboks 504  
4804 ARENDAL

**Besøksadresse**  
Kommunehuset, 4440 Tonstad

**Kontakt**  
Sentralbord: +47 37 01 75 00  
Direkte: +47 38 17 62 03  
fmavgso@statsforvalteren.no  
www.svr.no

## Saksfremlegg

Arkivsaksnr: 2021/5585-0

Saksbehandler: Guro Sødergren

Dato: 23.06.2021

Utvalg	Utvalgssak	Møtedato
AU i verneområdestyret for SVR	41/21	29.06.2021

**Søknad fra Jæren Smalalag om tillatelse til å rive gammel lasterampe og få støype en ny samt å få tillatelse til vedlikeholdsarbeid ved en innjagingsvei for sau til en skillegarde, Håheller i Sirdal kommune, SVR-LVO.**

### Forvalters innstilling

I henhold til naturmangfoldloven § 48 får Jæren Smalalag tillatelse til å rive den gamle lasterampen og støype en ny samt å gjøre vedlikeholdsarbeid ved en innjagingsvei for sau til skillegarden ved Håheller i Sirdal kommune. JS får tillatelse til å bruke gravemaskin til rivningsarbeidet av lasterampe og ta ut gammel masse ved innjagingsvei for sau. JS for tillatelse til å legge ny drenerende masse.

### Vilkår

- Det skal innhentes tillatelse fra grunneier og eventuell nødvendige tillatelser fra Sirdal kommune og Statens Vegvesen.
- Den nye lasterampen skal ikke være større enn den gamle; 160 m2.
- Avfall etter rivningsarbeid skal fraktes ut av verneområde til godkjent mottak.
- Arbeidet med tiltakene skal utføres så skånsomt som mulig.
- Vedlikehold av innjagingsvei for sau skal være innenfor eksisterende inngrepssone.
- Tillatelsen gjelder til 1.oktober 2021.

Arbeidsutvalget for SVR innvilger søknaden med bakgrunn i at vilkår i § 48 i naturmangfoldloven oppfylles. Tiltakene ligger nær Brøkke Suleskard veien og skal gjennomføres i perioden veien er åpen. Tiltakene dreier seg i all hovedsak om oppgradering av eksisterende anlegg. Tiltakene er derfor ikke i strid med verneformål og tiltakene vil ikke påvirke verneverdiene nevneverdig.

## Saksopplysninger

### Bakgrunn for søknad

Jæren smalalag (JS) søker forvaltningsmyndigheten for SVR om dispensasjon til å rive gammel lasterampe for sau ved Håheller. Den gamle lasterampen ble bygget for 35 år siden og er nedslitt og passer ikke dimensjonen til dagens lastebiler, dette gjør at arbeid med å laste om bord sau fra lasterampa utfordrende. Den gamle lasterampa er også såpass bred at dagens lastebiler står ut i Brokke Suleskardveien og hindrer biltrafikk. JS ønsker derfor å rive den gamle og lage en ny lengre inn mot fjellet slik at den trekkes vekk fra veien. Den gamle skal rives med gravemaskin og masse skal fraktes bort. Det skal ikke sprenges i fjell.

Den nye lasterampen blir lavere i høyden enn den gamle, men vi får samme areal på 160 m<sup>2</sup>.

JS søker også om å få gjøre noe vedlikeholdsarbeid ved innjagingsvei for sau til en skillegarde. Innjagingsveien er såpass trødd opp av sau og med mye regn kan sau sitte fast i gjørma. JS ønsker å drenere samt og legge ny drenerende masse på denne veistumpen på 20 meter.

Begge tiltakene er i tilknytting til skillegarde for sau som ligger like ved BS veien ved Håheller ca. 850 moh. Skillegarden er i bruk ved ankomst i juni og sanking i september/oktober.

JS ønsker at disse tiltakene skal være ferdig gjennomført til sauesanking i starten av september og vil gjerne derfor at søknad behandles før 1 juli.

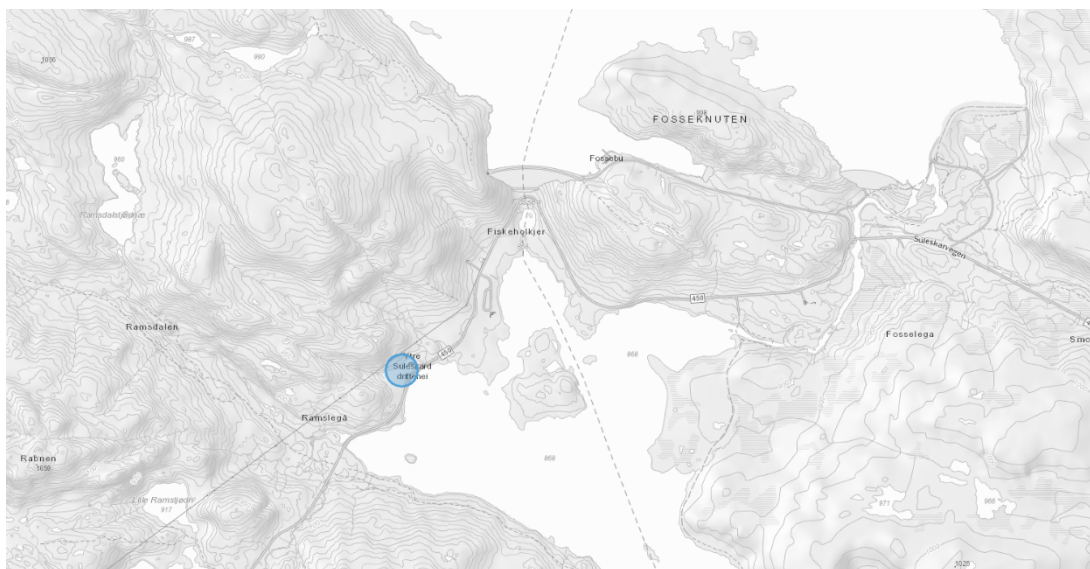

*Oversiktskart over Håheller- blå sirkel viser hvor skillegarden og lasterampe ligger plassert.*

### Formell bakgrunn for vurdering og vedtak

- Forskrift om vern av Setesdal Vesthei - Ryfylkeheiane landskapsvernområde av 28.4.00.
- Forvaltningsplan for SVR, godkjent 2015.



- Naturmangfoldloven.

### Hjemmelsgrunnlag

#### *Verneforskrift*

Setesdal Vesthei - Ryfylkeheiene landskapsvernområde ble vernet ved Kronprinsregentens resolusjon av 28. april 2000.

Formålet med vernet går frem av kapittel III i Forskrift om vern av Setesdal Vesthei - Ryfylkeheiene landskapsvernområde:

- “1. Å ta vare på et sammenhengende, særpreget og vakkert naturområde med urørte fjell, hei og fjellskogsområder med et særpreget plante- og dyreliv, stølsområder, beitelandskap og kulturminner.
2. Å ta vare på et sammenhengende fjellområde som leveområde for den sørligste villreinstammen i Europa. “

#### *Forvaltningsplan*

Tiltak det er søkt om vil kreve godkjenning fra grunneier. Så lenge hensyn til verneformål og verneverdier gjør det mulig, vil verneområdestyret legge til rette for at landbruket får tilgang til funksjonell infrastruktur.

#### *Naturmangfoldloven*

Etter § 7 i Naturmangfoldloven skal de miljørettslige prinsippene i § 8-12 legges til grunn som retningslinjer ved utøvelse av offentlig myndighet. Forvaltningsmyndigheten må vurdere søknaden etter disse prinsippene ved alle tiltak som vedrører naturmangfoldet, og disse vurderingene skal fremgå av beslutningen.

Naturmangfoldloven § 48, dispensasjon når det ikke strider mot vernevedtakets formål og ikke kan påvirke verneverdiene nevneverdig:

Det er to vilkår for dispensasjon etter denne bestemmelsen og begge vilkårene må være utfylt for at dispensasjon kan gis:

- 1)Tiltaket kan ikke påvirke verneverdiene nevneverdig, og
- 2)Tiltaket må ikke stride mot vernevedtakets formål.

#### *Verneområdestyret*

Styret for verneområda i Setesdal Vesthei, Ryfylkeheiene og Frarfjordheiene har forvaltningsmyndighet for Setesdal Vesthei – Ryfylkeheiene landskapsvernområde.

### **Vurdering**

Forvalter sammen med Statskog og leder for JS var på befaringsdatert den 10 juni 2021 for å se på tiltakene som ønskes å gjennomføres.



*Gammel skillegarde som skal rives og erstattes med en ny.*



*Innjagingsvei for sau som er moden for en utskiftning av masse og ny dreningssmasse samt enkel dreneringsarbeid.*

Etter § 7 i Naturmangfoldloven skal de miljørettslige prinsippene i § 8-12 legges til grunn som retningslinjer ved utøvelse av offentlig myndighet. Forvaltningsmyndigheten må vurdere søknaden etter disse prinsippene ved alle tiltak som vedrører naturmangfoldet, og disse vurderingene skal fremgå av beslutningen.



### Kunnskapsgrunnlaget § 8:

Kartutsnittet under viser villreinsaktivitet i perioden juni- oktober (2006- 2019). Like sør for Rosskreppdammen ligger skillegarden ved Håheller og observasjoner viser at villreinen ikke bruker dette området stort i denne perioden veien er åpen.

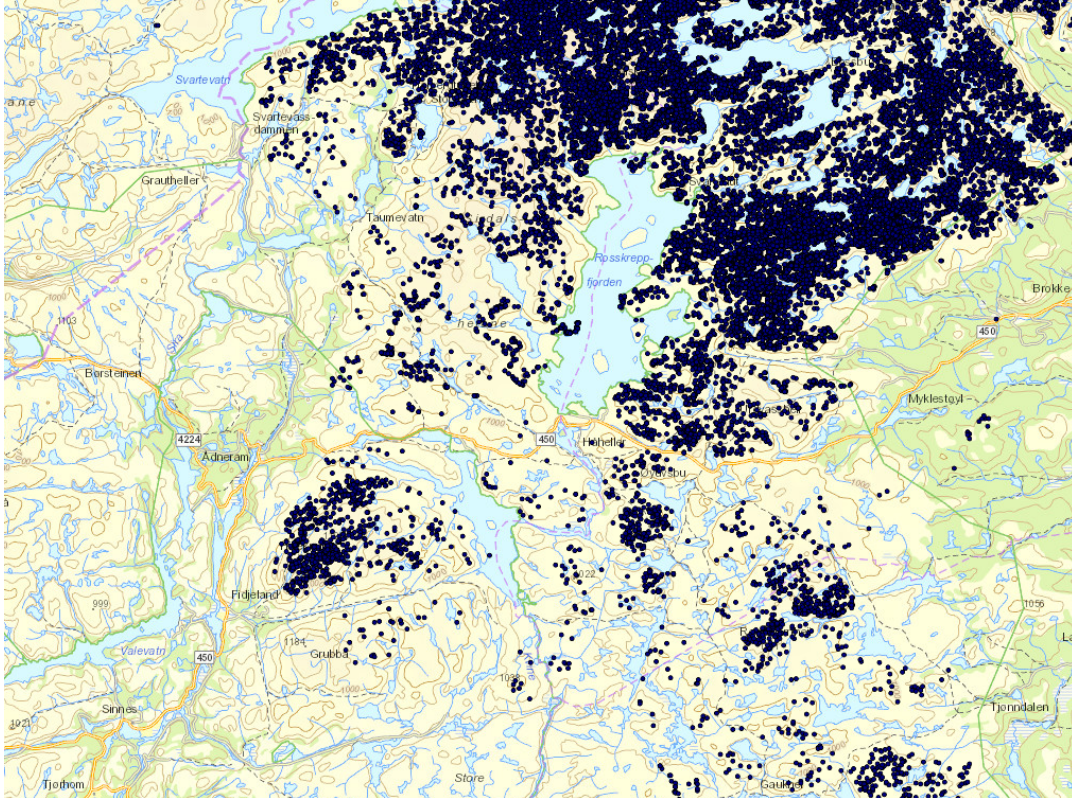

*Kartutsnittet viser villreinsaktivitet fra juni- oktober (2006- 2019).*

Etter søk i naturbase og innsyn til informasjon om sensitive arter kan forvalter finne rødliste art. Artene vil ikke ta nevneverdig skade av tiltaket da arbeidet vil forgå i en mindre sårbar tid for rovfugl.

Det blir derfor lagt mindre vekt på føre var-prinsippet i Naturmangfoldlovens § 9.

### Naturmangfoldlovens § 10: (økosystemtilnærming og samla belastning)

Skillegarden ved Håheller ligger like sør for Rosskreppdammen og kloss i BS veien som er åpen for trafikk f.o.m 20 mai t.o.m 1 november. BS veien har nærmere 80000 bilpasseringer i denne perioden. DNT sør og Stavanger turistforening sine løypenett går like ved i retning øst- vest. Statskog har også utleie hytter i nærheten av skillegarden. Området er belastet med biltrafikk, turisme og annen infrastruktur knyttet til vannkraft.

### Naturmangfoldlovens § 11: (kostnadene ved miljøforringelse skal bæres av tiltakshaver)

Saken blir ikke vurdert etter denne bestemmelsen.

### Naturmangfoldlovens § 12: (miljøforsvarlig teknikker og driftsmetoder)

Det skal brukes gravemaskin til arbeidet og det er satt som vilkår at avfall fra rivningsarbeid skal fraktes ut av verneområde og leveres på godkjent mottak.



## Konklusjon

Verneområdestyret ønsker å legge til rette for landbruksnæringa gjennom å gi dispensasjoner til nødvendig infrastruktur dersom tiltaka ikke utgjør en trussel for verneverdier og verneformål. Tiltaket er reversibelt og er vedlikehold av en konstruksjon som allerede er der. Forvalter mener at etter tiltakene er gjennomført vil det visuelt se bedre ut i landskapet enn i dag. Tiltakene dreier seg i all hovedsak om oppgradering på eksisterende inngrep. Vilkår i § 48 er oppfylt og tiltaket vil ikke utgjøre en trussel for verneverdier og verneformål.

**AU 42/21 Eventuel**