

Møteinnkalling

Utvalg: Rohkunborri nasjonalparkstyre
Møtested: 1. etg., Veksthuset Setermoen
Dato: 02.06.2016
Tidspunkt: 09:00 – 11:30

Eventuelt forfall må meldes snarest på tlf. 91328614. Vararepresentanter møter etter nærmere beskjed.

Orienteringssaker:

Under møtet vil det orienteres om følgende saker:

- Villmarksmessa
- Studietur til Sverige
- Status for tiltak 2016 med parkeringsplass, turskilt, hengebru, toalett, gapahuk, klopping, informasjonstavle etc.
- Kartlegging av stier og kjørespor
- Besøkskartlegging
- Interreg søknad

-

Saksliste

Utvalgs- saksnr	Innhold	Lukket	Arkiv- saksnr
ST 10/16	Godkjenning av innkalling til møte		2016/4025
ST 11/16	Godkjenning av protokoll fra forrige møte		2003/5716
ST 12/16	Søknad om dispensasjon fra verneforskriften for Rohkunborri nasjonalpark til utvidelse av naustet ved Geavdnjajavri		2016/3894
ST 13/16	Søknad om dispensasjon fra verneforskriften for Rohkunborri nasjonalpark til kvisting og merking av vintertrase fra Lappjordhytta fram til grensen		2016/3891
ST 14/16	Midler til kjøp av tjenester i forbindelse med forvaltningsplan og besøksstrategi	X	2016/4018
	Saker hjemlet direkte i verneforskriften vedrørende ferdsel		
DS	Delegerte saker		2003/5716

Arkivsaksnr: 2016/4025-1

Saksbehandler: Asgeir Kvalvåg Blixgård

Dato: 31.05.2016

Utvalg	Utvalgssak	Møtedato
Rohkunborri nasjonalparkstyre	10/16	02.06.2016

Godkjenning av innkalling til møte

Forvalters innstilling

Innkallingen godkjennes.

Arkivsaksnr: 2016/3894-2

Saksbehandler: Asgeir Kvalvåg Blixgård

Dato: 25.05.2016

Utvalg	Utvalgssak	Møtedato
Rohkunborri nasjonalparkstyre	12/16	02.06.2016

Søknad om dispensasjon fra verneforskriften for Rohkunborri nasjonalpark til utvidelse av naustet og bygging av platt til hytta ved Geavdnjajavri

Forvalters innstilling

Søknad om dispensasjon fra verneforskriften for Rohkunborri nasjonalpark til utvidelse av naust og bygging av platt ved Geavdnjajavri innvilges. Vedtaket er fattet i medhold av verneforskriftens § 3 punkt 1.3 a der det fremgår at forvaltningsmyndigheten kan gi tillatelse til: *"ombygging og mindre utvidelse av bygninger."* Videre fremgår det at: *"Ombygging, utvidelse og nybygg skal skje i samsvar med lokal byggeskikk og tilpasses landskapet."* Dispensasjonene innvilges med følgende vilkår:

1. Ombygging gjennomføres i tråd med skisser og beskrivelse.
2. CCA-impregnert trevirke må ikke benyttes. All bruk av kjemiske midler som kan påvirke naturmiljøet er forbudt.
3. Etter endt byggearbeid skal det ryddes på byggeplassen
4. Naustet males i grått slik det også er gjort på hytta.
5. Det skal meldes ifra til oppsynet når arbeidet er utført. Dette kan gjøres på e-post til torbjorn.berglund@dirnat.no eller pr. telefon til: 91622022.

Før byggearbeidet kan gjennomføres må det foreligge godkjent byggetillatelse. Søknad om dette behandles av Bardu kommune.

Vedtaket kan påklages innen tre uker til Miljødirektoratet. Eventuell klage sendes Nasjonalparkstyret.

Saksopplysninger

Søknaden

Naust

Det har fra tidligere vært naust ved Geavdnjajavri som har vært brukt i forbindelse med fiskeoppsyn. Bardu Jeger og Fiskeforening (BJFF) står som eier av dette i dag. Det foreligger en avtale om at Statskog og Statens naturoppsyn (SNO) skal kunne bruke naustet til oppbevaring av motor, bensin og annet nødvendig utstyr. Det oppbevares i tillegg to båter i naustet noe som gjør det vanskelig å lagre andre ting.

På bakgrunn av dette ønsker nå BJFF å bygge ut naustet med 1,3 meter mot sørøst jf. tegninger. Eksisterende kledning i stålplater skal byttes ut med kledning i tre. Nasjonalparkstyret oppfordres eventuelt til å velge farge.



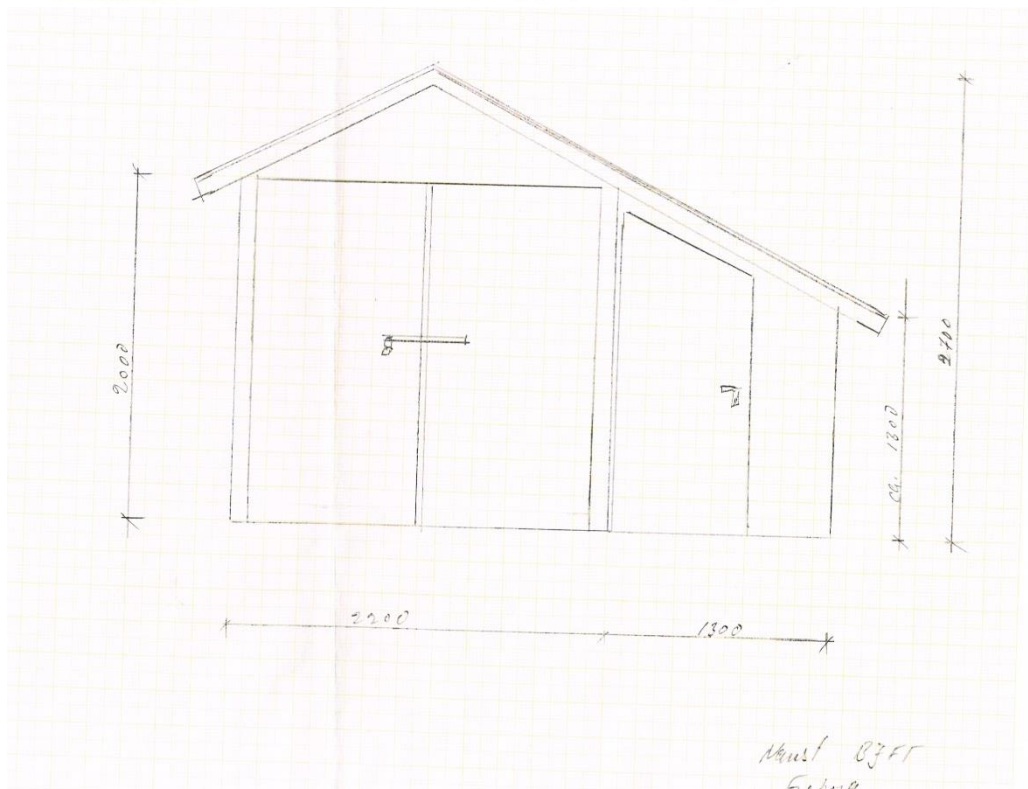
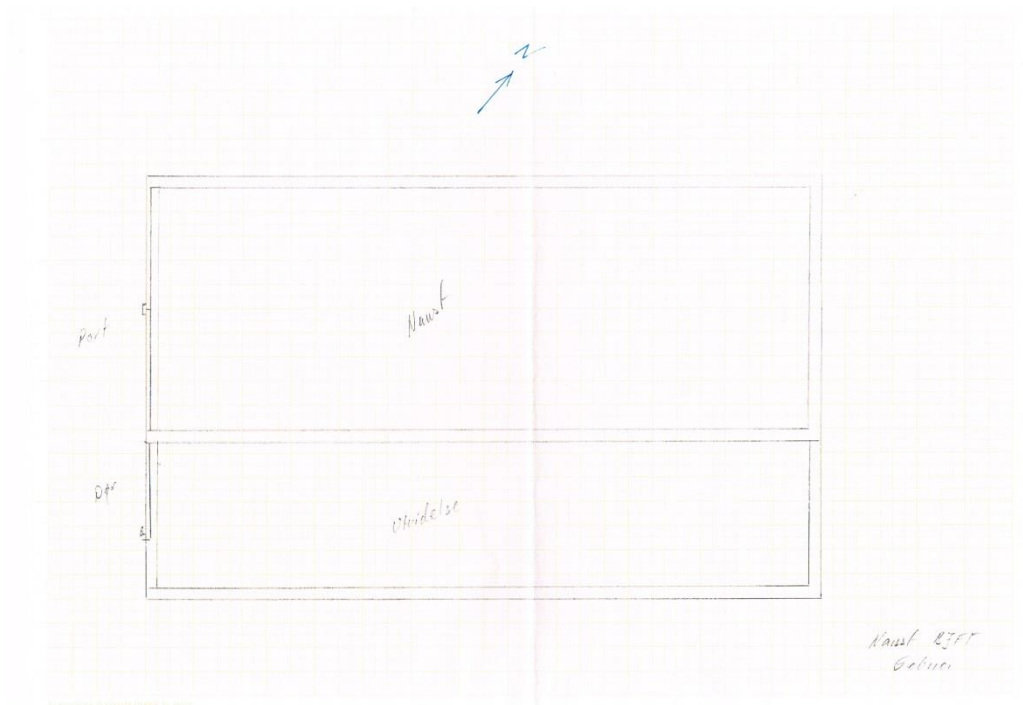

Platting

Videre ønsker BJFF å bygge en platting på sørvestsiden av uthuset ved hytta på Gevdnjajavri. Det søkes i et omfang på 5,5 meters lengde og 2,1 meters bredde.

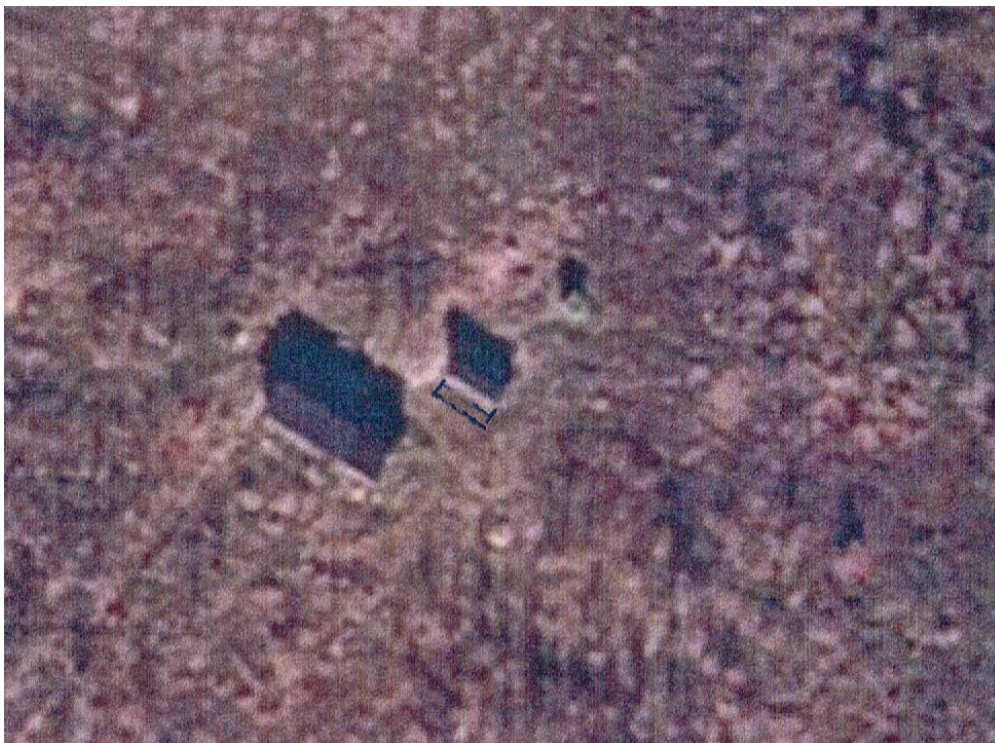

Regelverk

Rohkunborri nasjonalpark ble opprettet ved kongelig Resolusjon 25.2.2011. Formålet med vernet er å bevare store naturområder med et særegent landskap for å sikre biologisk mangfold med økosystemer, arter og bestander i et vidt spenn av naturtyper fra frodige gråorheggeskoger, urskogpreget bjørkeskog og høgstaudeskoger, store våtmarksområder og ferskvannsmiljø med opprinnelig dyre og plantesamfunn til alpine naturtyper med canyon i Sjørdalen. Fjellreven er en art det skal tas spesielt vare på.

Allmennheten skal gis anledning til naturopplevelse gjennom utøvelse av naturvennlig friluftsliv med liten grad av teknisk tilrettelegging. Formålet omfatter også bevaring av det samiske naturgrunnlaget. Landskapet er vernet mot inngrep av enhver art i følge § 3 pkt. 1.1. I § 3 punkt 1.3 a fremgår at forvaltningsmyndigheten kan gi tillatelse til: *"ombygging og mindre utvidelse av bygninger."* Videre fremgår det at: *"Ombygging, utvidelse og nybygg skal skje i samsvar med lokal byggeskikk og tilpasses landskapet."* I punkt 7.1 fremgår det at: *"Forurensing og forsøpling er forbudt. All bruk av kjemiske midler som kan påvirke naturmiljøet er forbudt."*

Naturmangfoldloven (§ 7) viser også til at prinsippene i loven §§ 8 – 12 skal legges til grunn som retningslinjer ved utøvelse av offentlig myndighet, herunder når forvaltningsmyndigheten fattar vedtak eller om det gis dispensasjon etter Naturmangfoldloven § 48. Dette gjelder kunnskapsgrunnlaget (§ 8), føre-var-prinsippet (§ 9), økosystemtilnærming og samla belastning (§ 10), kostnadene ved miljøforringelse skal bæres av tiltakshaver (§ 11) og miljøforsvarlige teknikker og driftsmetoder (§ 12).

Vurdering

Friluftslivet er spesielt nevnt i formålet med vernet og fellesferien er en viktig periode for utfart i området. Det er ikke sannsynlig at andre vil søke om utvidelse av naust og at saken således vil skape presedens. Det er imidlertid flere bygninger i området og forvaltningsmyndigheten vil være forsiktig med å tillate ytterligere utvidelse av eksisterende bygninger.

Kongelig resolusjon utgjør hjemmelsgrunnlaget for forskriften. I denne nevnes inngrep som fragmenterer det inngrepsfrie naturområdet som en trussel mot verneverdiene. Det samme gjelder aktiviteter og tiltak i områder med høy biologisk verdi, som for eksempel nye bygninger, etc...

Det legges til grunn at SNO og Fjelltejenesten har behov for å kunne lagre noe utstyr ved naustet. Det er imidlertid opp mot 45 båtplasser langs Geavdnjajavri der båtene ligger ute sammen med utstyr vinter som sommer. Det kan derfor stilles spørsmål ved behovet for at noen brukere trenger naustplass og andre ikke. Det legges til grunn at naustet har vært i bruk og ble oppført lenge før nasjonalparken ble etablert. Hytta, naustet og båtene er et godt tilbud til de som driver friluftsliv i området og vil bidra til at det er lettere å ta vare på utstyret. Båter og motorer som har flere brukere får lettere hard medfart og feil bruk som medfører skade.

I søknaden nevnes det at den siste veggen vil få ny kledning i løpet av neste år. Det er imidlertid ønskelig at alt utføres samtidig for på den måten å unngå unødvendig motorferdsel i tilknytning til transport. BJFF oppfordres derfor til å koordinere eventuell materialtransport med SNO sin helikopterbruk sommeren 2016 slik at alt kan gjennomføres samtidig.

Det påpekes at det ved aktivitet og ferdsel skal tas hensyn til at området er vernet som nasjonalpark, og at motorferdselen reduseres til et minimum

Arkivsaksnr: 2016/3891-2

Saksbehandler: Asgeir Kvalvåg Blixgård

Dato: 27.05.2016

Utvalg	Utvalgssak	Møtedato
Rohkunborri nasjonalparkstyre	13/16	02.06.2016

Søknad om dispensasjon fra verneforskriften for Rohkunborri nasjonalpark til kvisting og merking av vintertrase fra Lappjordhytta fram til grensen

Forvalters innstilling

Søknad om dispensasjon fra verneforskriften for Rohkunborri nasjonalpark til merking og kvisting av vintertrase fra Lappjordhytta til grensen mot Sverige innvilges. Vedtaket er fattet i medhold av verneforskriftens § 3 punkt 1.3 d der det fremgår at forvaltningsmyndigheten kan gi tillatelse til: "Oppsetting av skilt og merking av stier." Følgende vilkår settes:

1. Merking og kvisting gjennomføres i tråd med kart/veipunkter fra gps.
2. Før tiltaket iverksettes må det foreligge tillatelse fra Talma Sameby og Länsstyrelsen på svensk side.
3. Merkingen utføres i tråd med merkehandboka.
4. Det skal meldes ifra til oppsynet når arbeidet er utført. Dette kan gjøres på e-post til torbjorn.berglund@dirnat.no eller pr. telefon til: 91622022.

Før merking gjennomføres må det også foreligge godkjenning fra grunneier. Vedtaket kan påklages innen tre uker til Miljødirektoratet. Eventuell klage sendes Nasjonalparkstyret.

Saksopplysninger

Søknaden

Søker viser til tidligere samtaler angående mulig ny trase for vinterrute til Lappjordhyttene fra svensk side. De har gått opp en ny trase fra Tornehavn og til Lappjordhyttene. Denne traseen synes å være god. Den må imidlertid merkes godt fra svensk side og det kreves også endel rydding av skog. Det er to små bekkedaler som må forseres men disse er ikke så store at det trengs bru. Traseen har jevn stigning fra vannet og opp til hyttene. Problemet med at mange følger sommerruta fra svensk side på vinteren vil unngås.

Regelverk

Rohkunborri nasjonalpark ble opprettet ved kongelig Resolusjon 25.2.2011. Formålet med vernet er å bevare store naturområder med et særegent landskap for å sikre biologisk mangfold med økosystemer, arter og bestander i et vidt spenn av naturtyper fra frodige gråorheggeskoger, urskogpreget bjørkeskog og høgstaudeskoger, store våtmarksområder og ferskvarnsmiljø med opprinnelig dyre og plantesamfunn til alpine naturtyper med canyon i Sør dalen. Fjellreven er en art det skal tas spesielt vare på.

Allmennheten skal gis anledning til naturopplevelse gjennom utøvelse av naturvennlig friluftsliv med liten grad av teknisk tilrettelegging. Formålet omfatter også bevaring av det samiske naturgrunnlaget. Landskapet er vernet mot inngrep av enhver art i følge § 3 pkt. 1.1. I verneforskriftens § 3 punkt 1.3 d fremgår at forvaltningsmyndigheten kan gi tillatelse til: *"Oppsetting av skilt og merking av stier."* I følge punkt 2.1 er all vegetasjon vernet mot ødeleggelse av enhver art.

Naturmangfoldloven (§ 7) viser også til at prinsippene i loven §§ 8 – 12 skal legges til grunn som retningslinjer ved utøvelse av offentlig myndighet, herunder når forvaltningsmyndigheten fatter vedtak eller om det gis dispensasjon etter Naturmangfoldloven § 48. Dette gjelder kunnskapsgrunnlaget (§ 8), føre-var-prinsippet (§ 9), økosystemtilnærming og samla belastning (§ 10), kostnadene ved miljøforringelse skal bæres av tiltakshaver (§ 11) og miljøforsvarlige teknikker og driftsmetoder (§ 12).

Vurdering

Friluftsliv med liten grad av teknisk tilrettelegging er et av formålene med nasjonalparken. Turlagshytta ved Lappjord representerer et viktig tilbud til de som er på tur sommer som vinter i nasjonalparken. Det er flere mulige ruter til hytta. Den vanligste vinterruta går trolig fra Altevattn gjennom Krokdalen eller Salvarskardet og Lairevaggi til Lappjord. Bakkene fra Törnetresk opp til Lappjordhytta langs sommerruta er velkjent som utfordrende å forseres på vinteren. Lokale forhold gjør at det ofte samler seg mye snø nede i selve dalen og turen opp til hytta blir tung. En alternativ rute for de som tar turen til Lappjord fra svensk side vil være kjærkommen.

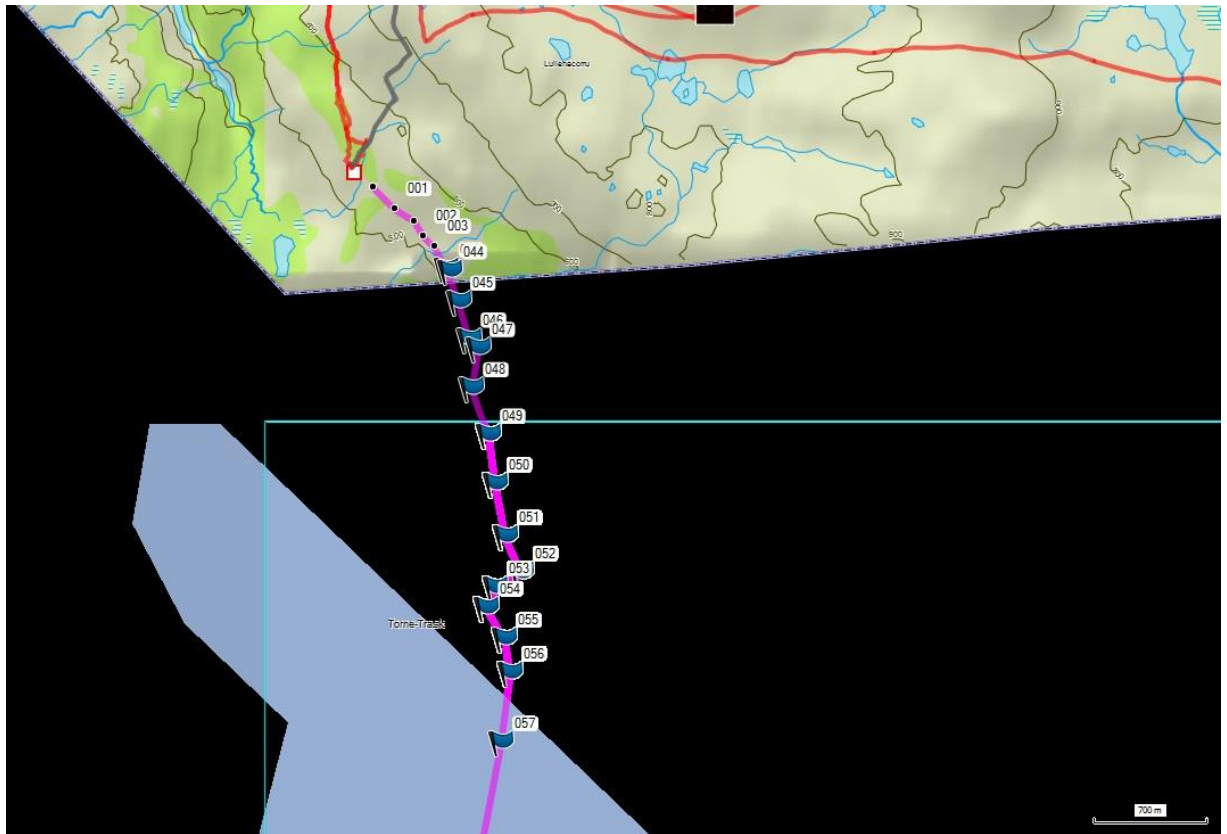

Det er ikke kjente reir eller hilokaliteter som vil bli berørt av en eventuell etablering av traseen. Det er i utgangspunktet restriksjoner knyttet til kvisting og hugging i nasjonalparken. Dette også med tanke på bevaring av sjeldne planter. Bruken vil imidlertid foregå vinterstid på snøføre. Det er utarbeidet en egen rapport om naturmiljø der flere verdsatte naturtypelokaliteter er valgt ut. Et av disse er Tornevasslia som ligger litt i utkanten av den omsøkte traseen. Om kvalitetene i området står det at område har kalkrik berggrunn, forekomster av reinroseheier med bl.a. lapprose (A), norsk vintergrønn (A), fjellkvitkurle og kantlyng. Fuktige kalkpåvirkede snøleier og rike rasmarkvegetasjon forekommer. Vernet omfatter også bevaring av det samiske naturgrunnlaget. Det er derfor naturlig at tiltaket avklares med reindriften i området.

Det kan være flere rutealternativer som egner seg godt. Forvaltningsmyndigheten har imidlertid tillit til at turlaget har god lokal kunnskap og kjenner traseene godt. Statens naturoppsyn har også vært forespurt i forhold til den aktuelle traseen og de mener det vil være den beste for vinterbruken. Selve traseen vil i all hovedsak gå gjennom Sverige. Det er derfor viktig at det avklares med svensk side før man eventuelt går i gang med tiltak som merking og kvisting. Oppsynet har kjennskap til noe ulovlig kjøring i området. Det er naturlig å tenke seg at en merket trase for skigåing også vil egne seg for scooterkjøring. Dette er imidlertid sjelden og er bare kjent fra noen få ganger.

Erfaring viser at man må vedlikeholde slike traseer årlig på grunn av bøyde trær og kvister. Det er imidlertid ikke ønskelig at tiltaket skal medføre økt behov for motorisert ferdsel. Selve stien kan ryddes til to meters bredde og merkes lett med røde merker i trær med jevne mellomrom slik det også beskrives i merkehandboken. Fra svensk side ryddes de eksisterende sommerstiene av Länstyrelsen feltpersonell.

Arkivsaksnr: 2016/4018-1

Saksbehandler: Asgeir Kvalvåg Blixgård

Dato: 31.05.2016

Utvalg	Utvalgssak	Møtedato
Rohkunborri nasjonalparkstyre	14/16	02.06.2016

Midler til kjøp av tjenester i forbindelse med forvaltningsplan og besøksstrategi

Forvalters innstilling

Det åpnes for bruk av inntil kr 60 000,- fra fondsavsetning til kjøp av tjenester i forbindelse med utarbeiding av forvaltningsplan og besøksstrategi.

Saksopplysninger

Arbeidet med forvaltningsplanen pågår og det er i den forbindelse behov for å gjøre noe kartlegging i nasjonalparken. Dette dreier seg om bruk og noe kartlegging av kulturminner. Det gjennomføres også nye tiltak med sti, bru og parkering i Budalen. I den forbindelse er det også interessant å se hvor mange besøkende som vil gå den veien mot Rohkunborri nasjonalpark. Av konkrete gjøremål vil det dreie seg om:

- Etablering og montering av inntil 4 nye persontellere
- Oppfølging og nedlasting av data på persontellere ved Staggonjuni, Lappjord, grensen og eventuelt Røkskardet.
- Oppføring av selvregistreringskasser (2 stk er bestilt)
- Oppfølging av selvregistreringskasser og spørreskjema i hytte.
- Ta bilder av Hotell Linkoln og befare kalkgrotter ved grensen mot Vadvetjohka nasjonalpark

I tillegg er det noen tilretteleggingstiltak som krever litt ekstra innsats.

- Omlegging og merking av sti i Sjørdalen. Etablering av stitrase i flomperioden nord og sør for Kjelelva

- Noe klopping i Sjørdalen
- Oppføring av turskilt ved noen lokaliteter (finnes på lager)
- Skilting til hengebru ved Ruovdegorsejohka
- Skifte ut grenseskilt

Saker hjemlet direkte i verneforskriften vedrørende ferdsel

DS Delegerte saker