

Møteinnkalling

Utvalg:	Rohkunborri nasjonalparkstyre
Møtested:	Veksthuset rom 133, Setermoen
Dato:	07.03.2013
Tidspunkt:	09:00 – 13:00

**Eventuelle forfall meldes snarest på tlf.: 91328614.
Vararepresentanter møter etter nærmere beskjed**

Saksliste

Utvalgssaksnr	Innhold	Arkivsaaksnr.
ST 1/13	Møteplan 2013 for nasjonalparkstyret	2013/936
ST 2/13	Faglig rådgivende utvalg for Rohkunborri nasjonalpark	2013/937
ST 3/13	Forvaltningsknutepunkt Veksthuset Setermoen	2013/1064
ST 4/13	Arbeidsutvalg for arbeidet med forvaltningsplan for Rohkunborri nasjonalpark	2013/1059
ST 5/13	Bestillingsdialogen 2013 og budsjettering for kommende sesong	2013/1063
ST 6/13	Rohkunborri nasjonalparkstyre på nett	
DS 1/13	Innvilget dispensasjon fra verneforskriften for Rohkunborri nasjonalpark og Øvre Dividal nasjonalpark for bruk av snøscooter til kjentmannskjøring	2013/67-3
DS 2/13	Innvilget dispensasjon fra verneforskriften for Rohkunborri nasjonalpark til bruk av snøscooter i forbindelse med frakt av ved og gass til Lappjordhytta	2013/501-3
DS 3/13	Innvilget dispensasjon fra verneforskriften for Rohkunborri nasjonalpark til bruk av snøscooter for vedhogst og transport av ved til Bardu Jeger- og Fiskeforening sin hytte ved Geavdnjávri (Vedtaket erstatter tidligere vedtak med saks nr: 2012/714-7)	2012/714-10
DS 4/13	Innvilget dispensasjon fra verneforskriften for Rohkunborri nasjonalpark til bruk av snøscooter for transport av utstyr til Bardu Jeger- og Fiskeforening sin hytte ved Geavdnjávri	2012/714-9
DS 5/13	Innvilget dispensasjon fra verneforskriften for Rohkunborri nasjonalpark til bruk av snøscooter for merking av dispensasjonstrase over Bihppas (Erstatter tidligere vedtak fra Fylkesmannen i Troms av 14.1.2013)	2012/711-11
	Eventuelt	

Arkivsaksnr: 2013/936-1

Saksbehandler: Asgeir Kvalvåg Blixgård

Dato: 15.02.2013

Utvalg	Utvalgssak	Møtedato
Rohkunborri nasjonalparkstyre		07.03.2013

Møteplan 2013 for nasjonalparkstyret

Forvalters innstilling

Saken legges fram uten innstilling til vedtak.

Saksopplysninger

Fra vedtektene for nasjonalparkstyret for Rohkunborri nasjonalpark heter det i pkt 6:
"Kommuneloven kap 6 om saksbehandlingen i folkevalgte organer kommer til anvendelse så langt de passer, med de tilpasninger som er fastsatt i denne vedtekten. Kommuneloven § 40 gjelder tilsvarende.

Styret trer sammen minst to ganger hvert år og ellers når lederen bestemmer. Lederen plikter å kalle inn dersom minst en tredel av medlemmene ønsker det.

Innkalling til møte i nasjonalparkstyret skal skje med 2 ukers varsel. Innkallingen skal inneholde oversikt over de saker som skal behandles. Saksdokumentene sendes samtidig med innkallingen."

Vurdering

Saksmengden varierer fra år til år og således behovet for å gjennomføre møte. Det er allikevel flere viktige milepeler i løpet av året som er vesentlig med tanke på den løpende forvaltningen av nasjonalparken der følgende nevnes:

- Bestillingsdialogen som har frist i slutten av desember og starten av januar der det søkes om midler til forvaltningstiltak og skjøtsel

- Tildeling av midler fra bestillingsdialogen og midler til drift av forvaltningsstyret og sekretariat klarlagt i slutten av februar eller først i mars
- Feltsesongen starter oftest i løpet av juni med forberedelse av tiltak og eventuelle dispensasjonssøknader på barmark
- På høsten evalueres tiltak med oppsummering av sesongen. Det skal også søkes om midler til drift av sekretariat og driften av styret og forvaltningen ellers

Nasjonalparkstyret bør møtes fire ganger årlig. Det kan ved spesielle tilfeller være behov for å gjennomføres e-postmøter ved oppdukkende saker. Utover styremøtene vil det også være andre møter og samlinger. Blant annet en årlig samling der alle styrer inviteres. Datoer for de faste møtene i 2013 bør fastsettes nå slik at dagene kan holdes av.

Arkivsaksnr: 2013/937-1

Saksbehandler: Asgeir Kvalvåg Blixgård

Dato: 15.02.2013

Utvalg	Utvalgssak	Møtedato
Rohkunborri nasjonalparkstyre		07.03.2013

Faglig rådgivende utvalg for Rohkunborri nasjonapark

Forvalters innstilling

Nasjonalparkstyret ber nasjonalparkforvalter gjøre henvendelse til følgende organer for utnevning av representanter til faglig rådgivende utvalg:

- Representant fra administrativt nivå i Troms fylkeskommune 1 stk.
- Representant fra administrativt nivå i Bardu kommune 1 stk.
- Representant fra administrativt nivå i reindriftsforvaltningen 1 stk.
- En grunneierrepresentant fra hvert grunneierlag: Bardu-, Salangsdalen- og Østerdalen utmarkslag 3 stk.

- Representant fra Visit Bardu 1 stk.
- En representant fra hvert av reinbeitedistriktene hhv Altevatn/Hjerttind reinbeitedistrikt, Gielas reinbeitedistrikt og Talma sameby 3 stk.
- Representant fra Midt-Troms friluftsråd 1 stk.
- Representant fra naturvernforbundet 1 stk.
- Representant fra Bardu- Jeger og Fiskeforening 1 stk.
- Representant fra Statskog SF Troms 1 stk.
- Representant fra Länsstyrelsen i Sverige 1 stk.

Saksopplysninger

I tråd med verneforskriften for Rohkunborri nasjonalpark § 8 skal det: "...opprettas et rådgivende utvalg for forvaltningen av nasjonalparken." Videre er det spesifisert i vedtektene for nasjonalparkstyret at: "Styret skal oppnevne et faglig rådgivende utvalg. Utvalget

skal bestå av representanter for de ulike interessene i området, som bl. a. grunneiere, andre særlige berørte offentlige organer som for eksempel fjellstyrer, næringsliv, frivillige organisasjoner, bl.a. natur- og miljø organisasjoner og lignende. Nasjonalparkstyret bør ha minst et årlig dialogmøte med fagligrådgivende utvalg. "

Vurdering

Faglig rådgivende utvalg bør ha god bredde og alle relevante organisasjoner bør være representert. Det er viktig at faglig rådgivende utvalg er på plass når arbeidet med forvaltningsplanen tar til.

Arkivsaksnr: 2013/1064-1

Saksbehandler: Asgeir Kvalvåg Blixgård

Dato: 21.02.2013

Utvalg	Utvalgssak	Møtedato
Rohkunborri nasjonalparkstyre		07.03.2013

Forvaltningsknutepunkt Veksthuset Setermoen

Forvalters innstilling

Styret ber nasjonalparkforvalter fremme søknad om midler til ombygging og utendørs informasjonsareal så snart økonomien er avklart (Ikke avklart pr 22.2.2013). Søknaden fremmes for Direktoratet for naturforvaltning i tråd med vedlagt forslag til søknad.

Saksopplysninger

Det vises til brev fra Direktoratet for naturforvaltning med referanse 2012/13083 og 2012/13085 med avslag på søknad om midler til informasjonsareal og forvaltningsknutepunkt. Avslaget kom på bakgrunn av mangel på vedtak om plassering av knutepunkt. I brev av 7.1.2013 fra Miljøverndepartementet der styret ble oppnevnt oppfordres styret også til å fremme forslag om plassering av forvaltningsknutepunkt.

Styret ble konstituert i møte 1.2.2013. Fra møteprotokollen for konstituerende møte heter det: "*I henhold til brev fra Miljøverndepartementet (brev av 7.1.2013) om etablering av nasjonalparkstyret for Rohkunborri nasjonalpark er styret bedt om å gi tilbakemelding på hvor forvaltningsknutepunktet for nasjonalparkforvalteren bør etableres. Styret mente at Veksthuset på Setermoen var et klart og naturlig valg. Vedtak enstemmig: Veksthuset på Setermoen foreslås som forvaltningsknutepunkt.*"

Forvaltningsmyndigheten ble delegert fra Fylkesmannen i Troms til Rohkunborri nasjonalparkstyre i brev av 18.2.2013. Samme dag kom også et brev med Godkjenning av forvaltningsknutepunkt for Rohkunborri nasjonalpark - Rohkunborri álbmotmeahcci. I vurderingen fra Miljøverndepartementet heter det: "*I vår vurdering har vi lagt vekt på at plasseringen er geografisk meget god som innfallsport til*

nasjonalparken og at det er gode lokaler. Vi ber om det gis tilbakemelding til Direktoratet for naturforvaltning på hvorvidt det er behov for eventuelle ressurser i forbindelse med etablering av knutepunktet slik at et eventuelt behov kan vurderes i forhold til budsjettmidlene som er til rådighet."

Midler til forvaltningsknutepunkt 2013

Knutepunkt Setermoen

-Søknad om midler til ombygging av kontorlokaler

Det vises til brev fra Direktoratet for naturforvaltning med referanse 2012/13083 og 2012/13085 med avslag på søknad om midler til informasjonsareal og forvaltningsknutepunkt. Avslaget kom på bakgrunn av mangel på vedtak om plassering av knutepunkt. I brev av 7.1.2013 fra Miljøverndepartementet der styret ble oppnevnt oppfordres styret også til å fremme forslag om plassering av forvaltningsknutepunkt.

Styret ble konstituert i møte 1.2.2013. Fra møteprotokollen for konstituerende møte heter det: *"I henhold til brev fra Miljøverndepartementet (brev av 7.1.2013) om etablering av nasjonalparkstyret for Rohkunborri nasjonalpark er styret bedt om å gi tilbakemelding på hvor forvaltningsknutepunktet for nasjonalparkforvalteren bør etableres. Styret mente at Veksthuset på Setermoen var et klart og naturlig valg. Vedtak enstemmig: Veksthuset på Setermoen foreslås som forvaltningsknutepunkt."*

Forvaltningsmyndigheten ble delegert fra Fylkesmannen i Troms til Rohkunborri nasjonalparkstyre i brev av 18.2.2013. Samme dag kom også et brev med godkjenning av forvaltningsknutepunkt for Rohkunborri nasjonalpark - Rohkunbori álbmotmeahcci. I vurderingen fra Miljøverndepartementet heter det: *"I vår vurdering har vi lagt vekt på at plasseringen er geografisk meget god som innfallsport til nasjonalparken og at det er gode lokaler. Vi ber om det gis tilbakemelding til Direktoratet for naturforvaltning på hvorvidt det er behov for eventuelle ressurser i forbindelse med etablering av knutepunktet slik at et eventuelt behov kan vurderes i forhold til budsjettmidlene som er til rådighet."*

Nasjonalparkstyret ønsker på bakgrunn av dette å fremme søknaden om midler til forvaltningsknutepunkt på nytt og viser til tidligere søknader i elektronisk søkeprogram med referansene 12778DC og 12767DF. Det legges vekt på at kontorløsningen slik den fremstår i dag er midlertidig og fremstår som lite kundesvennlig.

I samråd med Bardu kommune, fylkesmannen og Bardu Veksthus har man landet på at en plassering av forvaltningsknutepunktet på Veksthuset Setermoen er den beste løsningen.

Bygget ligger på motsatt side av veien fra kommunehuset og er således strategisk plassert med tanke på mulig publikum. Veien er også hoved innfallsporten til Rohkunborri nasjonalpark mot Altevatn og Sjørdalen, og bygget ligger ca 50 meter fra E6.

Avklaring

Det har vært møter mellom kommunen, veksthuset, fylkesmannen og SNO. Det er avklart at vi kan disponere arealer i andre etasje på veksthuset. Bygget er delt inn i kontorer, kantine, treningslokaler, garderober og et stort åpent kontorlandskap for 50 personer i andre etasjen. Brukeren av denne etasjen har nå flyttet og det jobbes med framtidige løsninger for best mulig utnyttelse av dette arealet. Det er avklart at kontorene til SNO og forvalteren kan lokaliseres strategisk til i andre etasje.

Utenfor Veksthuset er det god parkeringsplass og et naturlig stoppested. Spesielt for de som handler før de starter opp til det mye brukte utfartsområdet Altevatn, Leinavatn og Gevdnjajavri som ligger i og rundt Rohkunborri nasjonalpark. Altevatn og toppen er også et godt utgangspunkt for de som skal gå langs Nordkalottleden til Øvre Dividal nasjonalpark. Dersom man tar båten innover vannet har man et godt utgangspunkt for turer langt inn i nasjonalparkene.

Adkomst

Lokalene ligger i andre etasjen og eksisterer i dag i form av et stort møterom med store vindusflater som vender ut mot E6 og sentrum av Setermoen.



Hustegning

Tegningen viser huset slik det ble satt opp for å serve tidligere leietaker Telenor. Romløsningen er også bygget for mange arbeidere og det må derfor påregnes en del ombygging før det kan tjene vårt formål på en god måte.

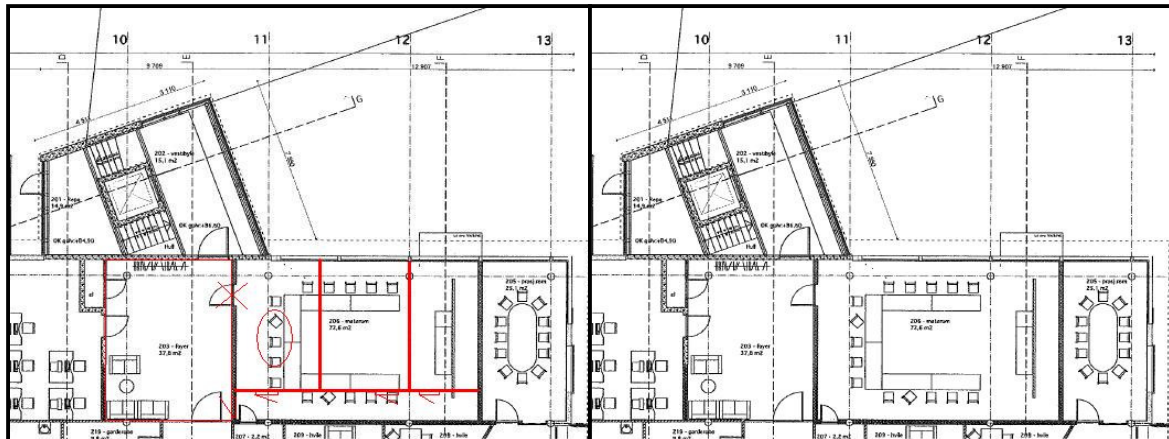

Selve rommet på ca 75 kvadratmeter deles i 3 jamnstore lokaler med en gang i sør som sikrer adkomst til alle rom. Eksisterende dør flyttes sørover og blir inngangsdør til kontorene. Rommet til høyre blir SNO kontor. Rommet til venstre vil fungere som møterom og ambulerende kontor. I midten er nasjonalparkforvalteren lokalisert.

Etter trappene kommer man til foajeen. Her er det aktuelt å etablere en enkel utstilling for Rohkunborri nasjonalpark med bilder og informasjon. Dette må eventuelt utføres i samarbeid med, og etter godkjenning av, veksthuset.

Budsjett, kostnader og finansiering

Vi søker om midler til ombyggingen av det gamle møterommet til kontorer ettersom vi nå er omforent om den praktiske løsningen for lokalene.

For finansiering foreslås følgende:

- Direktoratet for naturforvaltning bekoster ombygging fra knutepunktmidler på kr 180.935,- inklusiv mva. (Se tilbud som er vedlagt)
- Leiesummen vil da totalt ligge på xxx.xxx,- eksklusiv mva. i året for hele arealet (se vedlegg). Felleskostnader kommer i tillegg og omfatter strøm renhold, kommunale avgifter, brøyting, forbruksmateriell og vedlikehold. Det forutsettes at leietaker bestiller egen datalinje og betaler denne.
- Pr. bruker (SNO og nasjonalparkforvalter) vil det utgjøre rundt kr x.xxx,- eksklusive mva. pr mnd. + felleskostnader
- Leiesummen deles likt mellom leietakerne, og SNO disponerer rommet i sør på 2,2 m²
- Møterommet/ambulerende kontor disponeres fritt av begge leietakere

Sluttord

Gjennom den skisserte løsningen vil vi være lokalisert til et sted hvor vi lett finnes og lett får kontakt med publikum. Vegg i vegg vil vi dra nytte av hverandres kompetanse.

Samlokaliseringen og romløsningen vil også skape et miljø der vi kan ta inn rovviltkontakter som tidvis har mye kontorarbeid med føring av data. Dersom det i framtiden blir etablert en ny sno stilling vil vi kunne være proaktiv og omdisponere møterommet til et kontor. Andre møterom vil da kunne nyttes i lokalet for øvrig og man vil på det tidspunktet ha en avklaring på det øvrige arealet i bygget.

Vi kan også disponere deler av fellesarealet til enkel utstilling i form av bilder og lignende. Her er det også mulig å sette opp enkel informasjon om verneområder.

-Søknad om midler til utendørs informasjonsareal

Om informasjonstiltakene utendørs

Tiltaket vil ha en universell utforming der bredden på stien og informasjonsplakater er tilpasset rullestolbrukere. Informasjonsarealet vil være et ledd i informasjonen som finnes i dag og som vil utvikles videre framover. Man kan dele informasjonen til brukerne i 3 deler;

1. "FØR" Dette dreier seg om den informasjonen du finner på internett, i brosjyrer eller lignende før du drar hjemmefra i inn- og utland. Denne delen vil det jobbes videre med framover utover det som allerede finnes
2. "HER" Denne delen gjelder informasjon som kan etableres på informasjonsstedet utenfor og inne i veksthuset på Setermoen
3. "UTE" Informasjonen du finner på tavler ved innfallsporter, ved hytter, båtplasser og andre viktige knutepunkt ute i naturen i tilknytning til nasjonalparken og randsonene
4. "ETTER" Informasjonen som brukerne finner når de kommer hjem fra turen og viser venner og kjente hvor de har vært.

Gjennom å jobbe med alle disse leddene framover kan man sikre enhetlig og riktig informasjon hele veien. Gjennom å holde seg til DN`s skiltmal med fonter og farger vil man få en enhetlig design som vil skape tillit hos publikum. Ved å ta tak i knutepunktet på Setermoen i første omgang har vi et godt utgangspunkt som også vil gagne lokalt næringsliv på kort sikt. På lang sikt vil vi treffe brukere og potensielle besøkere med god og riktig informasjon som de trenger før de starter på tur.

Aktuelle samarbeidspartnere for utvendig informasjon og disponering av skiltflater (eventuell avtale inngås dersom det blir finansiering)

Informasjon om verneområder

- Rohkunborri nasjonalpark om vernebestemmelser, kart, bilder og veibeskrivelse (Fylkesmannen i Troms)
- Ostojeaggi naturreservat med informasjon om vernebestemmelser, kart og bilder (Fylkesmannen i Troms)
- Vadvetjåkka nasjonalpark i Sverige som grenser opp til Rohkunborri nasjonalpark. Informasjon om vernebestemmelser, kart, bilder og kontaktinformasjon (Länsstyrelsen i Sverige)

Informasjon om næring i randsoner og verneområder

- Reindriftsforvaltning med informasjon om lokal reindrift sammen med svensk reindrift på tvers av grensen (Reindriftsforvaltningen)
- Statkraft med informasjon om vannstand i magasinet, sikker og usikker is og tuneller (Statkraft)
- Statskog SF med informasjon om jakt og fiskemuligheter samt muligheter for vedteig (Statskog SF)

Lokal informasjon

- Bardu kommune med informasjon om areal, folketall, sentrumskart med informasjon om apotek, post, bank etc (Bardu kommune)
- NVE med informasjon om elva og elveforbygging (NVE)
- Forsvaret med skytefelt og annen aktivitet (Forsvaret)

Andre mulige interessenter

- Altevattn Hytte- og Båteierforening med informasjon om parkering, båtbruk, leia langs Altevattn
- Bardu jeger- og fiskeforening
- Andre operatører som driver næring i og rundt nasjonalparken

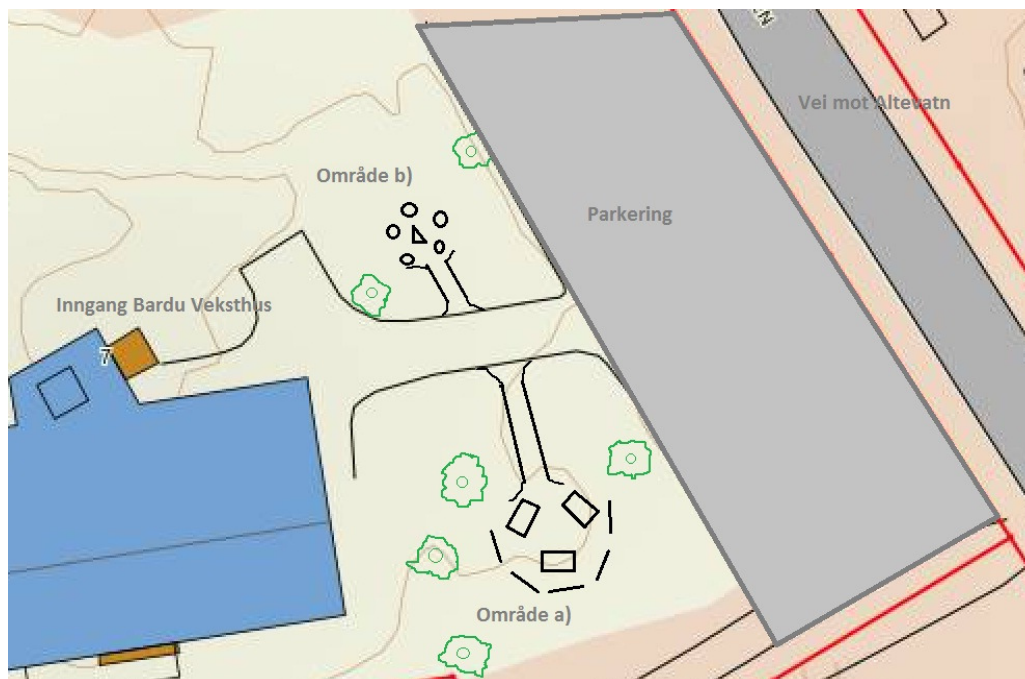

Skisse for infoareal med 3 bord med benker omkranses av informasjonsplakater i passende utforming. Infoareal b) med 5-6 lavere enheter med søyle i midten. Tiltak c) er tenkt plassert i tilknytning til de nevnte tiltakene over.

Område a)

- Sette opp 5 doble stativ for informasjonsplakater i dimensjonert høvlet materiale
- Etablere sti med duk i botn og toppdekke av grus type 0 – 6 millimeter
- Etablere informasjonsområdet, planere, gruse, komprimere og avgrense mot det øvrige arealet med rundstokk eller bord.
- Sette opp 3 bord med benker i massiv furu

Område b)

- Sette opp 5 lave informasjonsbokser
- Etablere sti med duk i botn sammen med knust grus
- Etablere informasjonsareal, planere, gruse, komprimere og avgrense mot det øvrige arealet.
- Sette opp en informasjonssøyle i midten med kommunevåpen, logo for nasjonalparken og SNO markerer området

Budsjett for utvendig informasjonsområde

Hva	Sum
Lønninger (snekkere tavler, div montering, markarbeid, grøntanlegg, grusing, beising)	60000
Materialer/trelast	30000
Optimus benker 3 stk a kr 10.000,- pr sett	30000
Gravemaskinarbeid	15000
Grus, jord, kunstgjødsel, frø, småbusker osv	25000
Plakater (aluminiumsplater med trykk som tåler sollys og vær) 12 stk * à 1500	18000
Diverse	5000
Sum	183000

Finansiering av utvendig informasjonsområde

Tilsagn fra Direktoratet for naturforvaltning	150000
Tilsagn fra Bardu kommune	20000
Egen innsats nasjonalparkforvalter (planlegging, oppfølging, fysisk arbeid)	13000
Sum	183000



Mulig utforming av område b)



Mulig utforming av område a)



**DIREKTORATET FOR
NATURFORVALTNING**

Fylkesmannen i Troms
Postboks 6105
9291 TROMSØ

FYLKESMANNEN I TROMS	
S.nr.	12/6544 Dok.nr. 5
F DES 2012	
Ark.kode	432.3
Saksbeh.	AKB

Deres ref.:
12010338

Vår ref. (bes oppgitt ved svar):
2012/13083-
Arkivkode:

Dato:
28.11.2012

Avslag på søknad om tilskudd

Det vises til deres søknad om tilskudd av 14.09.2012 til "Knutepunkt Setermoen - Bygging av kontorløsning". Det er søkt om et tilskudd på kr 180 935. Direktoratet for naturforvaltning (DN) har behandlet søknaden, og finner ikke grunnlag for å tildele midler til dette tiltaket.

På tidspunktet hvor søknaden ble behandlet var det ikke vedtatt forvaltningsknutepunkt for Rohkunborri nasjonalpark på Setermoen.

DN ønsker å informere om at det også for neste år vil bli tildelt midler for forvaltningsknutepunkt.

Med hilsen
Direktoratet for naturforvaltning

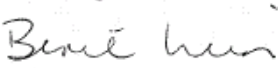
Berit Lein e.f.
Direktør avdeling for naturbruk og vern

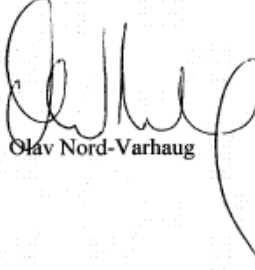
Olav Nord-Varhaug

Besøksadresse:
Tungasletta 2
Postadresse:
N-7485 Trondheim

Telefon
73 58 05 00
Telefaks
73 58 05 01

Videokonf:
73 90 51 40

Internett
www.dirmat.no
E-post:
Postmottak@dirmat.no

Saksbehandler:
Bergmo, Tine
Telefon





**DIREKTORATET FOR
NATURFORVALTNING**

Fylkesmannen i Troms
Postboks 6105
9291 TROMSØ

FYLKESMANNEN I TROMS	
S.nr. 12/6544	Dok.nr. 4
6 DES 2012	
Ark.kode	432.3
Saksbeh.	AKB

Deres ref.:
12010346

Vår ref. (bes oppgitt ved svar):
2012/13085-
Arkivkode:

Dato:
28.11.2012

Avslag på søknad om tilskudd

Det vises til deres søknad om tilskudd av 14.09.2012 til "Knutepunkt Setermoen - Utendørs infoareal". Det er søkt om et tilskudd på kr 150 000. Direktoratet for naturforvaltning har behandlet søknaden, og finner ikke grunnlag for å tildele midler til dette tiltaket.

På tidspunktet hvor søknaden ble behandlet var det ikke vedtatt forvaltningsknutepunkt for Rohkunborri nasjonalpark på Setermoen.

Midler til utstillinger tildeles kun til vedtatte knutepunkt og nasjonalparksentre. Vi kan derfor ikke innvilge søknaden om midler til utendørs utstilling.

Med hilsen
Direktoratet for naturforvaltning

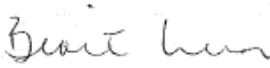
Berit Lein e.f.
Direktør, avdeling for naturbruk og vern

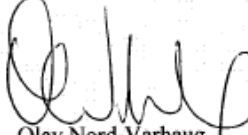
Olav Nord-Varhaug

Besøksadresse:
Tungasletta 2
Postadresse:
N-7485 Trondheim

Telefon
73 58 05 00
Telefaks
73 58 05 01

Videokonf:
73 90 51 40

Internett
www.dirnat.no
E-post:
Postmottak@dirnat.no

Saksbehandler:
Næss, Bjørn Arne
Telefon

TIL

Bardu Veksthus
v/ Morten Kjeldberg.



Org nr 993.131.251 MVA
ENTREPRENØR AS

Sjøvegan 12.12.11

PROSJEKT: Ombygging 2 Etg. 2 stk. kontor og ett møtefom.

I samsvar med de opplysninger som er gitt, i forbindelse med befaring,
tilbyr undertegnede seg å utføre jobben for en samlet sum:

TILBUDSSUM KR: 144.748 eks mva.

Med vennlig hilsen

Ni Entreprenør AS

Arne Nergaard
Arne Nergaard

Daglig leder.

Vedlegg. Prisgrunlag.

Arkivsaksnr: 2013/1059-1

Saksbehandler: Asgeir Kvalvåg Blixgård

Dato: 21.02.2013

Utvalg	Utvalgssak	Møtedato
Rohkunborri nasjonalparkstyre		07.03.2013

Arbeidsutvalget til arbeidet med forvaltningsplan for Rohkunborri nasjonalpark

Forvalters innstilling

Følgende organisasjoner forespørres om deltagelse i arbeidsutvalget

- Naturvernforbundet (1 representant)
- Bardu kommune (1 representant)
- Talma sameby (1 representanter)
- Gielas reinbeitedistrikt (1 representant)
- Bardu grunneierlag og Salangsdalen grunneier og utmarkslag (1 representant)
- Statskog (1 representant)
- Bardu Jeger- og Fiskeforening/Salangsdalen Jeger- og Fiskeforening (1 representant)

Saksopplysninger

I forskriften for Rohkunborri nasjonalpark § 5 står det at: *"Det skal utarbeides en forvaltningsplan med nærmere retningslinjer for forvaltning, skjøtsel, tilrettelegging, informasjon osv. Et utkast til forvaltningsplan skal etter planen foreligge senest 1. september 2012. Forvaltningsplanen skal godkjennes av Direktoratet for naturforvaltning."*

Vurdering

Arbeidet med forvaltningsplanen skal gjenopptas. I forbindelse med opprettelsen av Rohkunborri nasjonalpark ble det utarbeidet et utkast til forvaltningsplan våren 2010. Det ble

også opprettet et eget arbeidsutvalg for arbeidet med forvaltningsplanen. Sammensetningen av dette utvalget kom etter arbeidsgruppas forslag og på bakgrunn av konsultasjon med Sametinget. Etter første møte i arbeidsutvalget ble det enighet om å utsette arbeidet med planen til den nye forvaltningsordningen for nasjonalparken var på plass. Den nye ordningen er nå etablert. I styret sitter politisk oppnevnte representanter fra kommune, sameting og fylkesting.

På bakgrunn av representasjon i styret sier sametinget nå at det ikke er behov for konsultasjon i forbindelse med oppstart av forvaltningsplanarbeid for verneområder der det er etablert lokal forvaltning. Sametinget vil også ha konsultasjon med Direktoratet for naturforvaltning i forbindelse med godkjenning av planen. Bakgrunnen for sammensetningen av det forrige arbeidsutvalget er endret der et politisk styre nå har tatt over forvaltningsmyndigheten fra fylkesmannen.

Arkivsaksnr: 2013/1063-1

Saksbehandler: Asgeir Kvalvåg Blixgård

Dato: 21.02.2013

Utvalg	Utvalgssak	Møtedato
Rohkunborri nasjonalparkstyre		07.03.2013

Bestillingsdialogen 2013

Forvalters innstilling

Saken legges fram på møtet, eller sendes ut pr. e-post i forkant av møtet. Avhenger av når bevilgningen foreligger.

Saksopplysninger

Midler til løpende forvaltning, skjøtsel og tiltak fås gjennom den årlige bestillingsdialogen med Direktoratet for naturforvaltning og Statens naturoppsyn. For 2013 ble følgende omsøkt til drift og kartlegging.

Budsjett for lokal forvaltning Rohkunborri np - 2013		
		Merknad
Lønn forvalter (inkl sosiale utgifter)	650 000	<i>Lønn og sosiale utgifter forvalter</i>
Felles administrative utgifter (overhead FM)	130 000	<i>Det regnes inntil 20% overhead til arkivtjeneste, personalarbeid m.v.</i>
Driftsutgifter sekretariat (reiseutgifter m.m)	170 000	<i>Kontorleie (84 000) , internett, kontorrekvisita, reiseutgifter (40 000) , kurs m.m. lokal forvalter</i>
Driftsutgifter styrer/faglig råd	210 000	<i>Møtegodtgjørelser, befaringer, opplæring styremedlemmer</i>

Kostnader forvaltningsplanarbeid - drift arbeidsgrupper m.v.	200 000	<i>Drift og godtgjørelser arbeidsgrupper, trykkeutgifter m.m.</i>
	1 360 000	
Kartleggingbehov:		
<i>Naturtypekartlegging</i>	<i>200 000</i>	
<i>Kartlegging av fauna</i>	<i>100 000</i>	
	1 660 000	

Omsøkte midler til tiltak 2013

Tiltakstype	Beskrivelse	Prioritering (unik)	Omsøkt beløp
Innfallsport	Formål: Vedlikehold av eksisterende bru ved Tverrelva for å sikre ankomsten til Rohkunborri nasjonalpark igjennom Sjørdalen. Tiltaket henger sammen med vei og parkering (se vedlegg)	1	93 750
Innfallsport	Formål: Ny hengebru ved Kjelelva. Hengebrua på stedet forsvant med flommen våren 2010. (Se vedlegg)	2	192 334
Skilt/infotavle	Formål: Etablere informasjonspunkt ved innfallsportene til Rohkunborri nasjonalpark (se vedlegg)	3	134 500
Kartlegging FAUNA - arter utdypes i beskrivelsesfeltet	Formål: Sette ut persontellere for å kartlegge bruken av Rohkunborri nasjonalpark (se vedlegg og eget notat)	4	147 198
Kartlegging av infrastruktur og kjørespor	Formål: Få oversikt over byggverk med utm og bilder samt eierskapet til disse. Kartlegge kjørespor.	5	50 000
Sum			617782

Vurdering

Resultatet fra bestillingsdialogen forelå ikke før møteinnkallingen gikk ut. Avhengig av hvordan fordelingen blir må man gjøre prioriteringer i forhold til drift så vel som tiltak i 2013.

Arkivsaksnr:

Saksbehandler: Asgeir Kvalvåg Blixgård

Dato: 21.02.2013

Utvalg	Utvalgssak	Møtedato
Rohkunborri nasjonalparkstyre		07.03.2013

Rohkunborri nasjonalparkstyre på nett

Forvalters innstilling

Sidene publiseres som forevist på styremøte 7.3.2013.

Saksopplysninger

Direktoratet for naturforvaltning har laget felles plattform for hjemmesider til alle verneområdestyrer. Sidene har nå fått innhold som vil presenteres på styremøtet. Det er også etablert en egen side på facebook for Rohkunborri nasjonalparkstyre.

Vurdering

Det er viktig å gjøre informasjon tilgjengelig via nettet.

Arkivsaksnr:

Saksbehandler: Asgeir Kvalvåg Blixgård

Dato: 21.02.2013

Utvalg	Utvalgssak	Møtedato
Rohkunborri nasjonalparkstyre		07.03.2013

DS 1/13	Innvilget dispensasjon fra verneforskriften for Rohkunborri nasjonalpark og Øvre Dividal nasjonalpark for bruk av snøscooter til kjentmannskjøring	2013/67-3
---------	--	-----------

Dispensasjon fra verneforskriften for Rohkunborri nasjonalpark og Øvre Dividal nasjonalpark for bruk av snøscooter til kjentmannskjøring (vedtaket erstatter vedtak av: 29.1.2013 sak 2013/67 – 2 fra fylkesmannen)

Vedtak

I medhold av Rohkunborri nasjonalparkstyre sitt vedtak om delegering, jfr. møteprotokoll av 1.2.2013 innvilges søknad om tillatelse til å bruke snøscooter for kjentmannskjøring. Vedtakene er fattet i medhold av forskriften for Rohkunborri nasjonalpark av 25. februar 2011 § 3 pkt. 6.3a. For Øvre Dividal nasjonalpark i medhold av forskriftens § 3 pkt. 6.3a. Vedtakene er fattet med følgende vilkår:

1. Kjentmannskjøringen skal skje på snødekt mark sammen med SNO, og gruppen skal være samlet.
2. Det kan anvendes inntil sju snøscootere med nødvendig bagasje og personell langs avtalt trase.
3. Kjøringen skal gjennomføres med en tur over to dager i perioden 19. februar– 10. mars 2013 og det skal føres kjørebook (vedlagt).
4. Kjøringen skal foregå på ukedager utenom fellesferie, og det skal sendes en skriftlig rapport om gjennomføringen innen 1. juni 2013.

Dispensasjonen skal medbringes under kjøring. All motorferdsel i utmark skal foregå aktsomt og hensynsfullt for å unngå skade på natur og mennesker. Mislighold medfører inndragning.

Vedtaket kan påklages innen tre uker til Miljøverndepartementet via Direktoratet for naturforvaltning, Trondheim.

DS 2/13	Innvilget dispensasjon fra verneforskriften for Rohkunborri nasjonalpark til bruk av snøscooter i forbindelse med frakt av ved og gass til Lappjordhytta	2013/50 1-3
---------	--	----------------

Innvilget dispensasjon fra verneforskriften for Rohkunborri nasjonalpark til bruk av snøscooter i forbindelse med frakt av ved og gass til Lappjordhytta

I medhold av Rohkunborri nasjonalparkstyre sitt vedtak om delegering, jfr. møteprotokoll av 1.2.2013 innvilges søknad om tillatelse til nødvendig bruk av snøscooter i forbindelse med transport av ved og gass fram til hytta ved Lappjord, Lappjordhytta. Vedtaket er fattet i medhold av verneforskriften for Rohkunborri nasjonalpark av 25. februar 2011 § 3 pkt. 6.3 d.

Dispensasjonen er gitt med følgende vilkår:

1. Formålet med kjøringen er mottak og transport av ved og gass til Lappjordhytta.
2. Dispensasjonen gjelder kjøring med inntil 2 snøscooter en gang årlig fra nasjonalparkgrensen ved Láirevággi fram til hytta ved Lappjord etter fast trase. Kjøringen skal finne sted i tidsrommet 1. januar t.o.m 30. april 2013 og 2014 (periode som også åpner for lavflyging jfr. pkt. 6.2 e i forskriften).
3. Det skal meldes ifra til oppsynet før turen tar til. Dette kan gjøres på e-post til: torbjorn.berglund@dirnat.no eller pr. telefon til: 91622022.
4. Man bør unngå kjøring i helger, fellesferie og på helligdager når det er folk i fjellet.

Dispensasjonen skal medbringes under kjøringen. All motorferdsel i utmark skal foregå aktsomt og hensynsfullt for å unngå skade på natur og mennesker. Mislighold medfører inndragning.

Vedtaket kan påklages innen tre uker til Miljøverndepartementet via Direktoratet for naturforvaltning, Trondheim. Det må også søkes dispensasjon etter motorferdselloven hos Bardu kommune.

DS 3/13	Innvilget dispensasjon fra verneforskriften for Rohkunborri nasjonalpark til bruk av snøscooter for vedhogst og transport av ved til Bardu Jeger- og Fiskeforening sin hytte ved Geavdnjávri (Vedtaket erstatter tidligere vedtak med saks nr: 2012/714-7)	2012/714-10
---------	--	-------------

Innvilget dispensasjon fra verneforskriften for Rohkunborri nasjonalpark til bruk av snøscooter for vedhogst og transport av ved til Bardu Jeger- og Fiskeforening sin hytte ved Geavdnjávri.
(Vedtaket erstatter tidligere vedtak med saks nr: 2012/714-7)

Vedtak

I medhold av Rohkunborri nasjonalparkstyre sitt vedtak om delegering, jfr. møteprotokoll av 1.2.2013 innvilges søknad om tillatelse til å bruke snøscooter for nødvendig vedhogst og transport av denne fram til hytta ved Geavdnjávri. Vedtaket er fattet i medhold av verneforskriften for Rohkunborri nasjonalpark av 25. februar 2011

Vedtaket er fattet med følgende vilkår:

1. Formålet er:
 - a. transport av utstyr for hogst over Bihppáš fram til Bardu Jeger- og Fiskeforening sin hytta ved Geavdnjávri etter dispensasjonstrase.
 - b. hogging av inntil 5 m³ bjørkeved på anvist plass og transport fram til hytta.
2. Tillatelsen gjelder for en tur (tur-retur) med inntil 4 snøscootere i perioden 20. februar til 15. april 2013 til formål a.
3. Tillatelsen gjelder nødvendig antall turer (tur-retur) med inntil 4 snøscootere til formål b i samme tidsrom som formål a. Dato for kjøring skal påføres denne tillatelsen, stemples av Bardu kommune før kjøring, og bringes med under transporten.
4. Det skal meldes i fra til oppsynet senest dagen før turen tar til. Dette kan gjøres på e-post til torbjorn.berglund@dirnat.no eller pr. telefon til: 91622022.

Tillatelsen gjelder ikke kjøring ut på isen for å fiske. Tillatelsen gjelder ikke kjøring på barmark. Før transporten kan gjennomføres må det også foreligge en dispensasjon fra motorferdselloven. Søknad om dette behandles av Bardu kommune. Tillatelse til hogst må også innhentes fra grunneieren.

Miljøverndepartementet er klageinstans for vedtak truffet av nasjonalparkstyret. Direktoratet for naturforvaltning er forberedende klageinstans.

DS 4/13	Innvilget dispensasjon fra verneforskriften for Rohkunborri nasjonalpark til bruk av snøscooter for transport av utstyr til Bardu Jeger- og Fiskeforening sin hytte ved Geavdnjajavri	2012/71 4-9
---------	---	----------------

Innvilget dispensasjon fra verneforskriften for Rohkunborri nasjonalpark til bruk av snøscooter for transport av utstyr til Bardu Jeger- og Fiskeforening sin hytte ved Geavdnjajavri

Vedtak

I medhold av Rohkunborri nasjonalparkstyre sitt vedtak om delegering, jfr. møteprotokoll av 1.2.2013 innvilges søknad om tillatelse til å bruke snøscooter for nødvendig transport av utstyr fram til hytta ved Geavdnjajavri. Vedtaket er fattet i medhold av forskrift for Rohkunborri nasjonalpark av 25. februar 2011 § 3 pkt. 6.3. d. Vedtaket er fattet med følgende vilkår:

1. Formålet er nødvendig transport av lysarmaturer og annet nødvendig utstyr til arbeid på hytta.
2. Tillatelsen gjelder for en tur med inntil to snøscootere i perioden fra 19. februar til og med 1. mai 2013. Dato for kjøring skal påføres denne tillatelsen, stemples av Bardu kommune før kjøring, og bringes med under transporten.
3. Tillatelsen gjelder for bruk av to snøscootere på snødekt mark fra nasjonalparkgrensen etter merket løype ned til stoppskilt ved Eartebealjávri og derfra videre til foreningens hytte ved Geavdnjajávri.
4. Det skal meldes i fra til oppsynet senest dagen før turen tar til. Dette kan gjøres på e-post til torbjorn.berglund@dirnat.no eller pr. telefon til: 91622022.

Tillatelsen gjelder ikke kjøring videre ut på isen for å fiske. Tillatelsen gjelder ikke kjøring på barmark. Før transporten kan gjennomføres må det også foreligge en dispensasjon fra motorferdselloven. Søknad om dette behandles av Bardu kommune.

Dette vedtaket kan påklages innen tre uker til Miljøverndepartementet. Eventuell klage sendes gjennom Direktoratet for naturforvaltning.

DS 5/13	Innvilget dispensasjon fra verneforskriften for Rohkunborri nasjonalpark til bruk av snøscooter for merking av dispensasjonstrase over Bihppas (Erstatter tidligere vedtak fra Fylkesmannen i Troms av 14.1.2013)	2012/71 1-11
---------	---	-----------------

Vedtak

Rohkunborri nasjonalparkstyre innvilger tillatelse til å bruke snøscooter for nødvendig transport av utstyr og stikker for merking av dispensasjonstrase fra grensen til Rohkunborri nasjonalpark (Bihppås) fram til Earthealjavri (UTM koordinat 34W 0443861 7593478). Vedtaket er fattet i medhold av forskrift for Rohkunborri nasjonalpark av 25. februar 2011 § 3 pkt 6.1. og Naturmangfoldlovens § 48 jfr. § 77. Selve merkingen skjer i medhold av § 3 pkt. 1.2b.

Vedtaket er fattet med følgende vilkår:

1. Formålet med kjøringen er merking/stikking av dispensasjonstrase fra Bihppås fram til stoppskilt ved Earthealjavri (34W 0443861 7593478), og innsamling av merker/stikker etter sesongen.
2. Tillatelsen gjelder tur-retur hhv en tur i perioden fra 12. februar t.o.m 15. mars 2013, og en tur i perioden fra 20. april t.o.m 5. mai 2013. Dato for kjøring skal påføres denne tillatelsen, før kjøring, og bringes med under kjøring.
3. Tillatelsen gjelder for bruk av inntil 3 snøskutere på snødekt mark fra nasjonalparkgrensen etter avtalt trase ned til Bardu jeger- og fiskeforening sin hytte ved Geavdnjajávri.
4. Det skal meldes fra til oppsynet (SNO) senest dagen før turen tar til. Dette kan gjøres pr e-post til Torbjorn.berglund@dirnat.no eller pr. telefon til: 91622022.

Tillatelsen gjelder ikke kjøring videre ut på isen for å fiske. Tillatelsen gjelder ikke kjøring på barmark.

Før kjøringen kan gjennomføres må det også foreligge en dispensasjon fra motorferdselloven. Søknad om dette behandles av Bardu kommune.

Vedtaket kan påklages innen tre uker til Miljøverndepartementet gjennom Direktoratet for naturforvaltning.