



Verneområdestyret
Nordkvaløya-
Rebbenesøya
landskapsvernområde

Møteinnkalling

Utvalg: Nordkvaløya - Rebbenesøya verneområdestyre
Møtested: , Rådhuset i Tromsø
Dato: 07.11.2022
Tidspunkt: 10:00

Eventuelt forfall må meldes snarest til nasjonalparkforvalter. Vararepresentanter møter etter nærmere beskjed.

Saksliste

Utvalgs- saksnr	Innhold	Lukket	Arkiv- saksnr
	Styresak		
ST 23/22	Godkjenning av møteinnkalling og sakspapirer for styremøtet 071122		2022/785
ST 24/22	Godkjenning av møteprotokoll fra styremøtet 090622 og e-post møtet 180822		2022/785
ST 25/22	Søknad om fasadeendring på fjøs på Lille Måsværet - gnr./bnr. 24/1		2022/8423
ST 26/22	Bevaringsmål for Styrets verneområder		2022/785
ST 27/22	Midler til drift av Styret i 2023		2022/8628
ST 28/22	Midler til tiltak i Styrets områder for 2023		2022/8628
ST 29/22	Møteplan og eventuelle andre aktiviteter for Verneområdestyre 2023		2022/785
ST 30/22	Møtegodtgjørelse og reiseregning for møtet 071122		2022/785
ST 31/22	Eventuelt til styremøtet 071122		2022/785
RS 12/22	Signaturrett i Brønnøysundregisteret		2022/785
RS 13/22	Kartlegging i Grøtøydjupet		2022/7144
RS 14/22	Statusoppdatering EU-prosjekt november 2022		2022/7110
RS 15/22	Innspill for Reiselivsstrategi for Troms og Finnmark 2023-2032		2022/6136
RS 16/22	Angående høringslister		2022/785
RS 17/22	Endring i delegeringsreglement		2022/785
RS 18/22	Oppdatering utlånt skogryddeutstyr		2022/1885
RS 19/22	Endring av vedtak om utslippstillatelse 10/84 - Mikkelvika		2022/2352



Saksfremlegg

Arkivsaksnr: 2022/785-32

Saksbehandler: Stine Emilie
Nøding Hansen

Dato: 05.10.2022

Utvalg	Utvalgssak	Møtedato
Nordkvaløya - Rebbernesøya verneområdestyre	23/22	07.11.2022

Godkjenning av møteinnkalling og sakspapirer for styremøtet 071122

Forvalters innstilling

Møteinnkalling og saksliste for møtet 7. november 2022 godkjennes.

Saksopplysninger

Møtet ble første gang varslet på styremøtet i juni da styret besluttet å flytte møtet fra slutten av november til 7 november, da alle er samlet i Tromsø uansett.

Sakspapirene sendes ut minimum en uke før møtet.

Vurdering



Saksfremlegg

Arkivsaksnr: 2022/785-33

Saksbehandler: Stine Emilie
Nøding Hansen

Dato: 05.10.2022

Utvalg	Utvalgssak	Møtedato
Nordkvaløya - Rebbernesøya verneområdestyre	24/22	07.11.2022

Godkjenning av møteprotokoll for møtet 090622 og e-postmøtet 180822

Vedlegg:

- 1 Møteprotokoll 090622
- 2 Møteprotokoll epostmøte 18-22.08.22

Forvalters innstilling

Protokoll for styremøtet 9. juni 2022 og e-postmøtet 18. august 2022 godkjennes.

Saksopplysninger

Forslag til protokoller har vært sendt styret i etterkant av møtene 9. juni 2022 og 18. august 2022.

Vurdering



Møteprotokoll

Utvalg: Nordkvaløya - Rebbernesøya verneområdestyre

Møtested: Skogsfjordvatn Grendehus, Skogsfjordvatnet

Dato: 09.06.2022

Tidspunkt: 15:00 - 17:00

Følgende faste medlemmer møtte:

Navn	Funksjon	Representerer
Mona Benjaminsen	Medlem	Karlsøy kommune
Marit Inga Sara Pettersen	Medlem	Sametinget - Sámediggi
Marlene Bråthen	Medlem	Troms og Finnmark fylkeskommune

Følgende medlemmer hadde meldt forfall:

Navn	Funksjon	Representerer
Vegard Sjøvik	Medlem	Karlsøy kommune

Følgende varamedlemmer møtte:

Navn	Møtte for	Representerer
Jon Pedersen	Vegard Sjøvik	Karlsøy kommune

Merknader:

Øvrige frammøtte:

Navn
Stine Emilie Nøding Hansen
Oddrun Merete Skjemstad

Saksliste

Utvalgs- saksnr	Innhold	Lukket	Arkiv- saksnr
	Styresak		
ST 15/22	Godkjenning av møteinnkalling og sakspapirer for styremøtet 090622		2022/785
ST 16/22	Godkjenning av møteprotokoll for møtet 070322 og e-postmøtet 230322		2022/785
ST 17/22	Vedlikehold og restaurering av gammelt hus på eiendom 27/1 - Rødgammen - Nordkvaløya		2022/5170
ST 18/22	Søknad om endring av fasade på hytte og klopping på eiendom 25/10 - Måsneset - Nordkvaløya		2022/5666
ST 19/22	Budsjettoversikt 2022		2021/10087
RS 5/22	Delegering av forvaltningsansvar for Sørfugløya og Kvitvær naturreservater		2021/10412
RS 6/22	Utsendt informasjon om verneområdene		2022/1880
RS 7/22	Avklaring om ferdselsrestriksjonene i naturreservatene		2020/5816
RS 8/22	Delegering av myndighet etter naturmangfoldloven § 73 fjerde ledd		2022/785
RS 9/22	Utslippstillatelse toalettet Mikkelvika		2022/2352
RS 10/22	Marin kartlegging Ytre Karlsøy marine verneområde		2022/785
RS 11/22	Vedtak fra Karlsøy kommune for endring av uthus på eiendom 27/17 - Rødgammen - Nordkvaløya		2019/11023
	Styresak		
ST 20/22	Møtegodtgjørelse og reiseregning for møtet 090622		2022/785
ST 21/22	Eventuelt til styremøtet 090622		2022/785

ST 15/22 Godkjenning av møteinnkalling og sakspapirer for styremøtet 090622

Saksprotokoll i Nordkvaløya - Rebbenæsøya verneområdestyre - 09.06.2022

Behandling

Vedtak

Møteinnkalling og saksliste for møtet 9. juni 2022 godkjennes.

Forvalters innstilling

Møteinnkalling og saksliste for møtet 9. juni 2022 godkjennes.

ST 16/22 Godkjenning av møteprotokoll for møtet 070322 og e-postmøtet 230322

Saksprotokoll i Nordkvaløya - Rebbenesøya verneområdestyre - 09.06.2022

Behandling

Vedtak

Protokoll for styremøtet 7. mars 2022 og e-postmøtet 23. mars 2022 godkjennes.

Forvalters innstilling

Protokoll for styremøtet 7. mars 2022 og e-postmøtet 23. mars 2022 godkjennes

ST 17/22 Vedlikehold og restaurering av gammelt hus på eiendom 27/1 - Rødgammen - Nordkvaløya

Saksprotokoll i Nordkvaløya - Rebbenesøya verneområdestyre - 09.06.2022

Behandling

Vedtak

Verneområdestyret gir tillatelse til endring av fasade på det gamle huset på eiendom 27/1 på Rødgammen på Nordkvaløya i Nordkvaløya-Rebbnesøya landskapsvernområde med hjemmel i verneforskriftens § 5, punkt 5.

Det skal gjennomføres vedlikehold i henhold til verneforskriftens § 4, punkt 9. I tillegg skal vinduene i huset byttes. Det endres fra vinduer satt inn på 1970-tallet, til vinduer lik de første som ble satt inn da huset ble bygget. Verneforskriften og forvaltningsplanen åpner for at fasaden på eksisterende bygg kan endres etter søknad.

Vilkår

- Det må tas hensyn til dyre- og fuglelivet i området.
- Kulturminner må ikke forringes på noen måte.
- Vinduer i bygget skal ha sprosser. Karmer og sprosser males hvit.
- Eventuell frakt av materialer som krever motorferdsel, ATV, helikopter eller lignende, utenfor egen eiendom må søkes om.
- Dersom noe av det planlagte vedlikeholdet på et senere tidspunkt fører til endring av fasaden må dette søkes om før arbeidet gjøres.
- Verneområdestyret eller SNO vil foreta en befaring og kontroll av bygget i løpet av 2023.
- Eventuelle innspill fra Fylkeskommunens kulturminneavdeling skal etterfølges.

Vedtaket begrunnes i at tiltaket ikke vil være i strid med verneformålet, og det foreligger nok kunnskap til at en dispensasjon kan innvilges. Tiltaket er innenfor retningslinjene i forvaltningsplanen.

En tillatelse fra verneforskriften fritar ikke for innhenting av eventuelle andre tillatelser i hht. annet lovverk.

Klageadgang:

Vedtaket kan påklages innen tre uker til Miljødirektoratet. Klagefristen er tre -3 – uker fra den dagen brevet kom frem til påført adressat. Klagen sendes skriftlig til Verneområdestyret, angi vedtaket det klages over, den eller de endringer som ønskes og de grunner du vil anføre for klagen.

Forvalters innstilling

Verneområdestyret gir tillatelse til endring av fasade på det gamle huset på eiendom 27/1 på Rødgammen på Nordkvaløya i Nordkvaløya-Rebbnesøya landskapsvernområde med hjemmel i verneforskriftens § 5, punkt 5.

Det skal gjennomføres vedlikehold i henhold til verneforskriftens § 4, punkt 9. I tillegg skal vinduene i huset byttes. Det endres fra vinduer satt inn på 1970-tallet, til vinduer lik de første som ble satt inn da huset ble bygget. Verneforskriften og forvaltningsplanen åpner for at fasaden på eksisterende bygg kan endres etter søknad.

Vilkår

- Det må tas hensyn til dyre- og fuglelivet i området.

- Kulturminner må ikke forringes på noen måte.
- Vinduer i bygget skal ha sprosser. Karmen og sprosser males hvit.
- Eventuell frakt av materialer som krever motorferdsel, ATV, helikopter eller lignende, utenfor egen eiendom må søkes om.
- Dersom noe av det planlagte vedlikeholdet på et senere tidspunkt fører til endring av fasaden må dette søkes om før arbeidet gjøres.
- Verneområdestyret eller SNO vil foreta en befaring og kontroll av bygget i løpet av 2023.
- Eventuelle innspill fra Fylkeskommunens kulturminneavdeling skal etterfølges.

Klageadgang:

Vedtaket kan påklages innen tre uker til Miljødirektoratet. Klagefristen er tre -3 – uker fra den

dagen brevet kom frem til påført adressat. Klagen sendes skriftlig til

Verneområdestyret, angi

vedtaket det klages over, den eller de endringer som ønskes og de grunner du vil anføre for

klagen.

ST 18/22 Søknad om endring av fasade på hytte og klopping på eiendom 25/10 - Måsneset - Nordkvaløya

Saksprotokoll i Nordkvaløya - Rebbenesøya verneområdestyre - 09.06.2022

Behandling

Vedtak

Verneområdestyret gir tillatelse til endring av fasaden på hytta på eiendom 25/10 Karlsstrand på Måsneset på Nordkvaløya med hjemmel i verneforskriftens § 5, punkt 5.

Det skal ferdigstilles en veranda på hytta, og legges noen klopper over bekker mellom de tre hyttene på Måsneset.

Vilkår

- Det må tas hensyn til dyre- og fuglelivet.
- Kulturminner må ikke forringes på noen måte.
- Veranda ferdigstilles og males i samme utførelse og farge som eksisterende veranda.
- Klopper føres opp som omsøkt uten rekkverk og i farger som går i ett med naturen rundt.
- Eventuell frakt av materialer som krever motorferdsel – ATV, helikopter eller lignende, utenfor egen innmark må søkes om til verneområdestyret.
- Verneområdestyret eller SNO vil foreta en befaring og kontroll av bygget i løpet av 2023.
- Eventuelle innspill fra Fylkeskommunens kulturminneavdeling skal etterfølges.

Vedtaket begrunnes i at tiltaket ikke vil være i strid med verneformålet, og det foreligger nok kunnskap til at en dispensasjon kan innvilges. Tiltaket er innenfor retningslinjene i forvaltningsplanen.

En tillatelse fra verneforskriften fritar ikke for innhenting av eventuelle andre tillatelser i hht. annet lovverk.

Klageadgang:

Vedtaket kan påklages innen tre uker til Miljødirektoratet. Klagefristen er tre – 3 – uker fra den dagen brevet kom frem til påført adressat. Klagen sendes skriftlig til Verneområdestyret, angi vedtaket det klages over, den eller de endringer som ønskes og de grunner du vil anføre for klagen.

Forvalters innstilling

Verneområdestyret gir tillatelse til endring av fasaden på hytta på eiendom 25/10 Karlsstrand på Måsneset på Nordkvaløya med hjemmel i verneforskriftens § 5, punkt 5.

Det skal ferdigstilles en veranda på hytta, og legges noen klopper over bekker mellom de tre hyttene på Måsneset.

Vilkår

- Det må tas hensyn til dyre- og fuglelivet.
- Kulturminner må ikke forringes på noen måte.
- Veranda ferdigstilles og males i samme utførelse og farge som eksisterende veranda.
- Klopper føres opp som omsøkt uten rekkverk og i farger som går i ett med naturen rundt.
- Eventuell frakt av materialer som krever motorferdsel – ATV, helikopter eller lignende, utenfor egen innmark må søkes om til verneområdestyret.
- Verneområdestyret eller SNO vil foreta en befaring og kontroll av bygget i løpet av 2023.
- Eventuelle innspill fra Fylkeskommunens kulturminneavdeling skal etterfølges.

Vedtaket begrunnes i at tiltaket ikke vil være i strid med verneformålet, og det foreligger nok kunnskap til at en dispensasjon kan innvilges. Tiltaket er innenfor retningslinjene i forvaltningsplanen.

En tillatelse fra verneforskriften fritar ikke for innhenting av eventuelle andre tillatelser i hht. annet lovverk.

Klageadgang:

Vedtaket kan påklages innen tre uker til Miljødirektoratet. Klagefristen er tre – 3 – uker fra den dagen brevet kom frem til påført adressat. Klagen sendes skriftlig til Verneområdestyret, angi vedtaket det klages over, den eller de endringer som ønskes og de grunner du vil anføre for klagen.

ST 19/22 Budsjettoversikt 2022

Saksprotokoll i Nordkvaløya - Rebbenesøya verneområdestyre - 09.06.2022

Behandling

Vedtak

Verneområdestyret for Nordkvaløya-Rebbenesøya landskapsvernområde vedtar å gjennomføre planlagte samlinger og møter for 2022.

Tiltaksmidler brukes som vedtatt i møtet 7. mars 2022. Dersom det ikke dukker opp uforutsette utgifter på tiltaksmidlene brukes de resterende midlene til en dag ute med skoleelever med tema marin forsøpling.

De 200 000 kr tildelt ved supplerende tildeling i april 2022 brukes på «stikkprøvebasert» kartlegging i Grøtøydjupet.

Forvalterne delegeres myndighet til å prioritere hva midlene brukes på.

Forvalters innstilling

Verneområdestyret for Nordkvaløya-Rebbenesøya landskapsvernområde vedtar å gjennomføre planlagte samlinger og møter for 2022.

Tiltaksmidler brukes som vedtatt i møtet 7. mars 2022. Dersom det ikke dukker opp uforutsette utgifter på tiltaksmidlene brukes de resterende midlene til en dag ute med skoleelever med tema marin forsøpling.

De 200 000 kr tildelt ved supplerende tildeling i april 2022 brukes på «stikkprøvebasert» kartlegging i Grøtøydjupet.

Forvalterne delegeres myndighet til å prioritere hva midlene brukes på.

RS 5/22 Delegering av forvaltningsansvar for Sørfugløya og Kvitvær naturreservater

RS 6/22 Utsendt informasjon om verneområdene

RS 7/22 Avklaring om ferdselsrestriksjonene i naturreservatene

RS 8/22 Delegering av myndighet etter naturmangfoldloven § 73 fjerde ledd

RS 9/22 Utslippstillatelse toalettet Mikkelvika

RS 10/22 Marin kartlegging Ytre Karlsøy marine verneområde

RS 11/22 Vedtak fra Karlsøy kommune for endring av uthus på eiendom 27/17 - Rødgammen - Nordkvaløya

ST 20/22 Møtegodtgjørelse og reiseregning for møtet 090622

Saksprotokoll i Nordkvaløya - Rebbenesøya verneområdestyre - 09.06.2022

Behandling

Vedtak

Alle på møtet legger inn møtegodtgjørelse og reiseregning i app for dette og eventuelt tidligere møter.

Forberedelse er fast på to – 2 – timer.

Møtetid for styremøtet er 1 time og 30 minutter.

Møte med rådgivende utvalg og åpning av gapahuken ble på 2 timer og 30 minutter.

Dokumentasjon på deltakelse i dagens styremøte sendes ut på e-post til de som var til stede.

Denne skal legges ved honorarkrav i DFØ.

Forvalters innstilling

Alle på møtet legger inn møtegodtgjørelse og reiseregning i app for dette og eventuelt tidligere møter.

Forberedelse er fast på to – 2 – timer.

Møtetid for dette møtet settes.

Dokumentasjon på deltakelse i dagens styremøte sendes ut på e-post til de som var til stede. Denne skal legges ved honorarkrav i DFØ.

ST 21/22 Eventuelt til styremøtet 090622

**Saksprotokoll i Nordkvaløya - Rebbenesøya verneområdestyre -
09.06.2022**

Behandling

Vedtak

Forvalters innstilling



Møteprotokoll

Utvalg: Nordkvaløya - Rebbernesøya verneområdestyre

Møtested: e-post

Dato: 18.08.2022-22.08.2022

Tidspunkt:

Følgende faste medlemmer møtte:

Navn	Funksjon	Representerer
Vegard Sjøvik	Medlem	Karlsøy kommune
Mona Benjaminsen	Medlem	Karlsøy kommune
Marit Inga Sara Pettersen	Medlem	Sametinget - Sámediggi
Marlene Bråthen	Medlem	Troms og Finnmark fylkeskommune

Følgende medlemmer hadde meldt forfall:

Navn	Funksjon	Representerer
------	----------	---------------

Følgende varamedlemmer møtte:

Navn	Møtte for	Representerer
------	-----------	---------------

Merknader:

Øvrige frammøtte:

Navn
Oddrun Merete Skjemstad
Stine Emilie Nøding Hansen

Underskrift:

Vi bekrefter med underskriftene våre at det som er ført på de sidene vi har signert i møteboka, er i samsvar med det som ble vedtatt på møtet.

Saksliste

Utvalgs-saksnr	Innhold	Lukket	Arkiv-saksnr
	Styresak		
ST 99/22	Delegering av signaturrett til Oddrun Merete Skjemstad		2022/785
ST 100/22	Delegering av signaturrett til Stine Emilie Nøding Hansen		2022/785

ST 99/22 Delegering av signaturrett til Oddrun Merete Skjemstad

Saksprotokoll i Nordkvaløya - Rebbenesøya verneområdestyre - 18.08.2022

Behandling

Angående: e-postmøte verneområdestyret 18.-22. august 2022



Marit Inga Pettersen <mingadesign@yahoo.no>

Til Hansen, Stine Emilie Nøding; Hansen, Stine Emilie Nøding; Mona Benjaminsen; Marlene Berntsen Bråthen; Vegard Sjøvik
Kopi Skjemstad, Oddrun; Elisabeth johansen; Jon Pedersen; Jens Ingvald Olsen; Knut Wingstad

tor. 18. aug. 2022 16:03

Svar Svar til alle Videre send

Hei

Signaturrett er helt ok

Marit

Re: Angående: e-postmøte verneområdestyret 18.-22. august 2022



Vegard Sjøvik <vegard@vannoy.no>

Til Marit Inga Pettersen

Kopi Hansen, Stine Emilie Nøding; Hansen, Stine Emilie Nøding; Mona Benjaminsen; Marlene Berntsen Bråthen; Skjemstad, Oddrun; Elisabeth johansen; Jon Pedersen; Jens Ingvald Olsen; Knut Wingstad

tor. 18. aug. 2022 16:39

Svar Svar til alle Videre send

Stemmer for Signaturrett til begge.

Med vennlig hilsen/Best regards

Vegard Sjøvik
Ph. +47 91118766
Vannøy Sport & Havfiske

SV: e-postmøte verneområdestyret 18.-22. august 2022



Mona Benjaminsen <mona.benjaminsen@karlsoy.kommune.no>

Til Hansen, Stine Emilie Nøding; Marlene Berntsen Bråthen; Vegard Sjøvik; Marit Inga Pettersen
Kopi Skjemstad, Oddrun; Elisabeth Johansen; Jon Pedersen; Jens Ingvald Olsen; Knut Wingstad

[← Svar](#) [↶ Svar til alle](#) [→ Videre send](#)  

tor. 18. aug. 2022 21.29

Stemmer for signaturrett!

Med vennlig hilsen

Mona Benjaminsen
Ordfører
Karløy kommune

Mobil: 988 01 824

Hjemmeside: www.karlsoy.kommune.no



Karløy kommune
et levende øyrike

Re: e-postmøte verneområdestyret 18.-22. august 2022



Marlene Berntsen Bråthen <marlene.berntsen.brathen@tromso.kommune.no>

Til Mona Benjaminsen; Hansen, Stine Emilie Nøding; Vegard Sjøvik; Marit Inga Pettersen
Kopi Skjemstad, Oddrun; Elisabeth Johansen; Jon Pedersen; Jens Ingvald Olsen; Knut Wingstad

[← Svar](#) [↶ Svar til alle](#) [→ Videre send](#)  

fre. 19. aug. 2022 14.43

Start svar til alle med: [Takk! Du også!](#) [Takk.](#) [Du også. Takk.](#)  [Tilbakemelding](#)

Hei

Stemmer for signaturrett til begge.

God helg

Last ned [Outlook for iOS](#)

Med vennlig hilsen

Marlene Berntsen Bråthen
Varaordfører
Politisk styring

Tlf: 99457475 |

marlene.berntsen.brathen@tromso.kommune.no



All e-post til Tromsø kommune behandles i samsvar med offentlighetsloven, hvilket medfører at innholdet kan bli offentliggjort.

Vedtak

Verneområdestyret for Nordkvaløya-Rebbernesøya landskapsvernområdet gir herved Oddrun Merete Skjemstad rett til å signere dokumenter på vegne av verneområdestyret.

Forvalters innstilling

Verneområdestyret for Nordkvaløya-Rebbernesøya landskapsvernområdet gir herved Oddrun Merete Skjemstad rett til å signere dokumenter på vegne av verneområdestyret.

ST 100/22 Delegering av signaturrett til Stine Emilie Nøding Hansen

Saksprotokoll i Nordkvaløya - Rebbenesøya verneområdestyre - 18.08.2022

Behandling

Angående: e-postmøte verneområdestyret 18.-22. august 2022



Marit Inga Pettersen <mingadesign@yahoo.no>

Til Hansen, Stine Emilie Nøding; Hansen, Stine Emilie Nøding; Mona Benjaminsen; Marlene Berntsen Bråthen; Vegard Sjøvik
Kopi Skjemstad, Oddrun; Elisabeth johansen; Jon Pedersen; Jens Ingvald Olsen; Knut Wingstad

tor. 18. aug. 2022 16:03

[Svar](#) [Svar til alle](#) [Videresend](#)

Hei

Signaturrett er helt ok

Marit

Re: Angående: e-postmøte verneområdestyret 18.-22. august 2022



Vegard Sjøvik <vegard@vannoy.no>

Til Marit Inga Pettersen

Kopi Hansen, Stine Emilie Nøding; Hansen, Stine Emilie Nøding; Mona Benjaminsen; Marlene Berntsen Bråthen; Skjemstad, Oddrun;
 Elisabeth johansen; Jon Pedersen; Jens Ingvald Olsen; Knut Wingstad

tor. 18. aug. 2022 16:39

[Svar](#) [Svar til alle](#) [Videresend](#)

Stemmer for Signaturrett til begge.

Med vennlig hilsen/Best regards

Vegard Sjøvik
Ph. +47 91118766
Vannøy Sport & Havfiske

SV: e-postmøte verneområdestyret 18.-22. august 2022



Mona Benjaminsen <mona.benjaminsen@karlsoy.kommune.no>

Til Hansen, Stine Emilie Nøding; Marlene Berntsen Bråthen; Vegard Sjøvik; Marit Inga Pettersen

Kopi Skjemstad, Oddrun; Elisabeth Johansen; Jon Pedersen; Jens Ingvald Olsen; Knut Wingstad

tor. 18. aug. 2022 21:29

[Svar](#) [Svar til alle](#) [Videresend](#)

Stemmer for signaturrett!

Med vennlig hilsen

Mona Benjaminsen
Ordfører
Karløy kommune

Mobil: 988 01 824
Hjemmeside: www.karlsoy.kommune.no



Karløy kommune
et levende øyrike

Re: e-postmøte verneområdestyret 18.-22. august 2022



Marlene Berntsen Bråthen <marlene.berntsen.brathen@tromso.kommune.no>

Til Mona Benjaminsen; Hansen, Stine Emilie Nøding; Vegard Sjøvik; Marit Inga Pettersen

Kopi Skjemstad, Oddrun; Elisabeth Johansen; Jon Pedersen; Jens Ingvald Olsen; Knut Wingstad



fre. 19. aug. 2022 14.43

Start svar til alle med: [Takk! Du også!](#) [Takk.](#) [Du også. Takk.](#) [Tilbakemelding](#)

Hei

Stemmer for signaturrett til begge.

God helg

Last ned [Outlook for iOS](#)

Med vennlig hilsen

Marlene Berntsen Bråthen
Varaordfører
Politisk styring

Tlf: 99457475 |
marlene.berntsen.brathen@tromso.kommune.no



All e-post til Tromsø kommune behandles i samsvar med offentlighetsloven, hvilket medfører at innholdet kan bli offentliggjort.

Vedtak

Verneområdestyret for Nordkvaløya-Rebbernesøya landskapsvernområdet gir herved Stine Emilie Nøding Hansen rett til å signere dokumenter på vegne av verneområdestyret.

Forvalters innstilling

Verneområdestyret for Nordkvaløya-Rebbernesøya landskapsvernområdet gir herved Stine Emilie Nøding Hansen rett til å signere dokumenter på vegne av verneområdestyret.



Arkivsaksnr: 2022/8423-3

Saksbehandler: Stine Emilie
Nøding Hansen

Dato: 12.10.2022

Utvalg	Utvalgssak	Møtedato
Nordkvaløya - Rebbenesøya verneområdestyre	25/22	07.11.2022

Vedlegg:

- 1 Informasjon om søknadsplikt
- 2 Søknad om fasadeendring på fjøs på Lille Måsværet 1 - solcelleanlegg
- 3 Angående søknad om fasadeendring på fjøs på Lille Måsværet 1 - solcelleanlegg

Forvalters innstilling

Verneområdestyret gir tillatelse til endring av fasade på fjøsen på eiendom 24/1 på Lille Måsværet i Nordkvaløya-Rebbenesøya landskapsvernområde med hjemmel i verneforskriftens § 5, punkt 5.

Det er hengt opp fire solcellepaneler på fjøsveggen. Verneforskriften og forvaltningsplanen åpner for at fasaden på eksisterende bygg kan endres etter søknad.

Vilkår:

- Dersom solcellepanelene blir ødelagt eller man går over til mer miljøvennlige og økonomiske oppfinnelser for strøm skal panele fjernes.

Klageadgang:

Vedtaket kan påklages innen tre uker til Miljødirektoratet. Klagefristen er tre -3 – uker fra den dagen brevet kom frem til påført adressat. Klagen sendes skriftlig til Verneområdestyret, angi vedtaket det klages over, den eller de endringer som ønskes og de grunner du vil anføre for klagen.

Saksopplysninger

Forvalter sendte den 3. oktober 2022 informasjon til grunneier på Lille Måsværet at de solcellepanelene som var satt opp på fjøsveggen var søknadspliktig, og ba om å få en søknad på dette.

Søknad om endring av fasade på fjøsen på Lille Måsværet, eiendom 24/1 mottok forvalter den 10. oktober 2022.

I søknaden skriver søker at på 1960 tallet ble det lagt inn strøm i huset på Lille Måsværet. Strømkabelen gikk fra Nordkvaløya og tvers over sundet. Dette ble ødelagt på 1980-tallet og ble ikke erstattet. Etter det har de på Lille Måsværet brukt et eget dieselaggregat som strømtilførsel. Både av økonomiske og miljøvennlige grunner har eierne valgt å gå over på solcellepaneler.

Solcellene ble montert på fjøsveggen mot våningshuset i 2017. Søker har tidligere ikke vært klar over at fasadeendringen har vært søknadsplikt, og søker derfor nå. Det er fire solceller på 170 cm x 100 cm som er satt opp side ved side i en treramme på totalt 190 cm x 420 cm.

Uten strøm vil det ikke være mulig for eierne å bruke Lille Måsværet som nå. dette vil føre til at område og bygningene vil forfalle. De ønsker å kunne fortsette å bruke Lille Måsværet i sommerhalvåret, og ivareta denne gamle gården.



Bilde av bebyggelsen på Lille Måsværet, med solcellepanelene på fjøsveggen.

Verneregler

Nordkvaløya-Rebbnesøya landskapsvernområde ble vedtatt opprettet 4. juni 2004 med det formål å bevare et større, sammenhengende kystområde som er representativt for kystnaturen i Troms. Området har godt utviklede kvartærgeologiske landskapselementer og spor av rike kulturtradisjoner helt fra steinalder og frem til i dag jf. Verneforskriften § 2.

Vernebestemmelsenes § 3:

«For landskapsvernområdet gjelder følgende bestemmelser:

1. det må ikke iverksettes tiltak som vesentlig kan endre landskapets art eller karakter. Eksempler på dette er: oppføring av nye bygninger, anlegg og varige og midlertidige innretninger, opplag a båter, hensetning av campingvogner, brakker o.l., fremføring av nye luftledninger, jordkabler og kloakkledninger, bygning av veier, nyplanting, drenering og annen form for tørrlegging, uttak, oppfylling og planering av masse, ny utføring av kloakk eller andre konsentrerte forurensingstilførsler, henleggelse av avfall, gjødsling og bruk av kjemiske bekjempningsmidler. Opplistingen er ikke uttømmende.»

Forvaltningsmyndigheten kan imidlertid gi tillatelse til:

«Oppføring av hytter og andre bygninger i samsvar med forvaltningsplan i områder der det ikke vil forringe verneverdien vesentlig.» Det kan stilles krav til utforming av nye bygninger jf. §5, pkt. 5.

Ifølge forvaltningsplanen ansees utvendig vedlikehold som endrer fasaden å være på lik linje med nybygg. Fasadeendring er derfor søknadspliktig. Vedlikehold av bygg for å opprettholde standarden av bygget slik den var på vernetidspunktet er tillatt uten å søke om dispensasjon, jmfør verneforskriftens § 4, punkt 9:
«Bestemmelsene i § 3 er ikke til hinder for vedlikehold av eksisterende bygninger og anlegg.»

Alle saker som berører natur skal også vurderes etter lov om naturmangfold §§ 8-12 jf. samme lovs § 7.

Forvaltningsplanen for landskapsvernområdet legger føringer på hvordan man skal behandle søknader om oppsetting av nye bygninger i området.

Vurdering

Eiendom 24/1 ligger i sin helhet på Lille Måsværet i Nordkvaløya-Rebbenesøya landskapsvernområde.

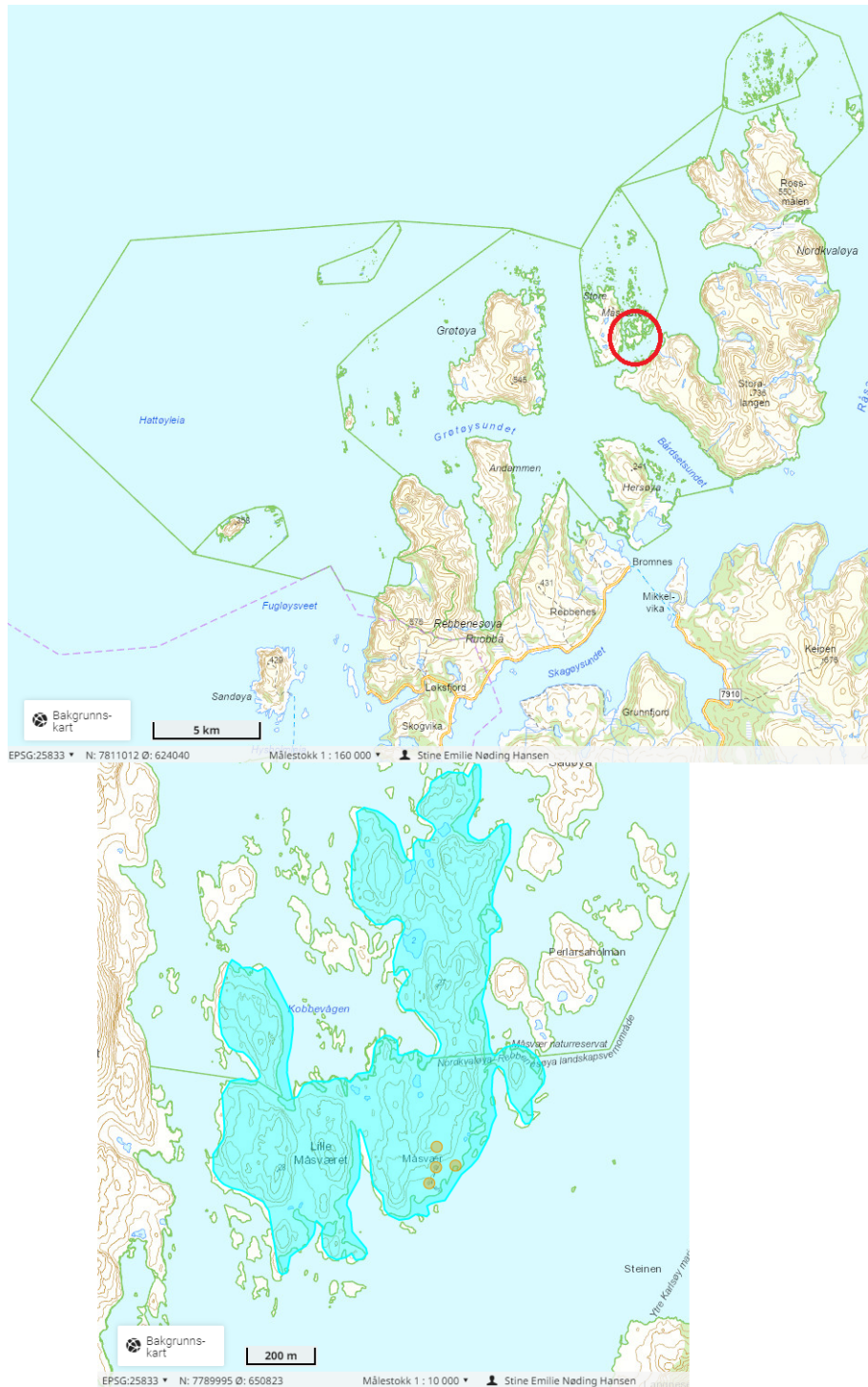

Lille Måsværet avmerket med rød ring på kartet øverst. Nederste bilde viser eiendommen (blå) og bygningene (oransj).

Lille Måsværet inngår i landskapsområde 5, hvor det ikke tillates nybygg. Området har, jamfør Forvaltningsplanen, særdeles høy verneverdi som bør skjermes for nye tiltak. Alle tiltak er søknadspliktig og all istandsetting må følge antikvariske prinsipper der minst mulig skiftes ut.

Forvaltningsplanen for Nordkvaløya-Rebbnesøya landskapsvernområde fastsetter at all mindre tiltak for vedlikehold som ivaretar bygg uten å endre utseendet på bygget ikke krever dispensasjon. Men alle tiltak som fører til fasadeendring er søknadspliktig.

Ifølge forvaltningsplanens kapittel 5 er en del av verneformålet å ta vare på et representativt kystområde der den tradisjonelle bebyggelsen er en naturlig del av landskapsrommet.

Bevaringen av bebyggelsen og kulturmiljøene i området er en viktig del av landskapsopplevelsen. Bygninger og bygningsmiljø er en viktig del av kulturlandskapet og kulturmiljøet innenfor verneområdet skal tilpasses stedlig landskap og kulturmiljø. All bygging skal skje i samsvar med lokal byggeskikk, og det skal tas landskapsmessig hensyn. Troms Fylkeskommunes rapport om registrering av kulturminner og kulturmiljø i Nordkvaløya-Rebbnesøya landskapsvernområde anbefaler at bygningene på Lille Måsværet, spesielt dunbua som er den eneste kjente i Troms, ivaretas og vedlikeholdes, men at det ikke bygges noe nytt.

I denne saken er det søkt om å få sette opp solcellepaneler på fjøsveggen. Dette er ikke noe som vil påvirke verneverdiene nevneverdig. Det vil derimot endre fasaden på fjøsen, men ikke i stor grad. Panelene er satt opp fordi det ikke lenger er strøm ut til Lille Måsværet. Disse solcellepanelene skal erstatte et dieselaggregat som til nå har fungert som strømkilde. Forvalter er svært positiv til denne mer miljøvennlige endringen. At det er strøm er også viktig for videre bruk av Lille Måsværet og ivaretagelse av gården og byggene der. Forvalter kan ikke se at disse solcellepanelene vil påvirke området på noen negativ måte. Tvert i mot vil det bli mer attraktivt å være der når man har tilgang på nødvendig strøm, og slipper konstant støy og utslipp fra dieselaggregat.

Det foreligger nok kunnskap om området til at en dispensasjon kan innvilges jf. Naturmangfoldloven § 8, og § 9 vil derfor ikke komme til anvendelse. En dispensasjon vil i dette tilfellet vil ikke skape presedens området. En dispensasjon vil være i tråd med vedtatt forvaltningsplan. Alle søknader om dispensasjon skal vurderes på eget grunnlag, jf. Naturmangfoldloven § 10. Gjenreising/vedlikehold av eventuelle andre bygg må omsøkes ved egen søknad.

En vurdering i henhold til Naturmangfoldloven §§11 og 12 ikke ansees som relevant i denne saken. Vi gjør allikevel oppmerksom på at det er tiltakshaver som sitter med ansvaret for at naturmangfoldet ikke skades ved tiltak, og et eventuelt erstatningsansvar ved eventuell skade på naturmangfoldet.

I svar fra Troms og Finnmark Fylkeskommune anser de dette som et reversibelt tiltak, og har ingen innvendinger mot det.

From: Hansen, Stine Emilie Nøding[fmfisenh@statsforvalteren.no]

Sent: 03.10.2022 13:07:07

To: trondmidtgard@hotmail.com[trondmidtgard@hotmail.com]

Cc: Skjemstad, Oddrun[fmtrods@statsforvalteren.no]

Subject: angående solceller på fjøset

Hei,

Forvalterne og Statens naturoppsyn var ute i verneområdene tidligere i år. I den forbindelse så vi at dere har satt opp solceller på fjøsveggen på Lille Måsvær. Dette er i følge verneforskriften fasadeendring, og dermed søknadspliktig til Verneområdestyret.

Om dere kan sende en enkel søknad på dette kan vi behandle saken i styremøtet 7. november.

Søknaden må inkludere hvilken eiendom det gjelder, hva det gjelder, hvor det er satt opp og hvorfor.

Så får vi alt rett i forhold til regelverket og slipper kaos senere 😊

Med vennlig hilsen / Dearvvuođat

Stine Emilie Nøding Hansen

Verneområdeforvalter

Mobil: 94 88 10 97

Telefon: 78 95 03 70



Lyngsalpan
landskapsvernområde



Nordkvaløya-Rebbenesøya
landskapsvernområde

<https://www.statsforvalteren.no/troms-finnmark/>



Tenk miljø - trenger du å skrive ut denne e-posten?



Jurddaš birrašis – dárppašat go printet dán e-boasta?

From: Trond Midtgård[trondmidtgard@hotmail.com]

Sent: 10.10.2022 12:49:54

To: Hansen, Stine Emilie Nøding[fmfisenh@statsforvalteren.no]

Subject: Søknad om fasadeendring på fjøs på Lille Måsværet 1 - solcelleanlegg

Jeg viser til at vi har gjort fasadeendring på fjøset på Lille Måsværet 1, eiendom 1936-24/1 i Karlsøy kommune.

Vi søker herved om godkjenning av fasadeendring.

Vi har montert opp 4 solcellepaneler, hver på størrelse 170cm (høyde) og 100cm (bredde).

Panelene er satt opp ved siden av hverandre, med ei ramme av tre rundt panelene som forsterkning.

Rammen bygger totalt 190cm (høyde) og 420cm (bredde).

Solcellepanelene er plassert på kortveggen mot bolig-huset, så nært opp til vestre hjørnet som mulig, og byggende ned litt forbi midten av kortveggen.

Solcellepanelene er i sotet glass, med aluminiumsramme rundt hvert panel.

Tre-rammen er i trykkimpregnert trevirke.

Solcelleanlegget er montert fordi det ikke er fremlagt strøm til Lille Måsværet.

Det var innlagt strøm, som ble montert sannsynligvis i 1960-årene.

Strømkabelen ble lagt i sjøen, tvers over sundet fra Nord-Kvaløya. Strømkabelen røyk i 1980-årene, og ville ikke bli erstattet ifølge Troms Kraft.

Lille Måsværet har derfor vært forsynt med strøm via eget Diesel aggregat.

Med tanke på klima og miljø, har vi derfor søket etter gode alternative løsninger.

Vi kom i 2017 frem til at solcelleanlegg var det mest riktige, og som også kunne gjennomføres økonomisk.

Vi har beregnet at den plasseringen av solcelleanlegget som gir mest utnyttelsesgrad og har mest solinnfang, er plasseringen vi har valgt på fjøset.

Vi monterte derfor opp solcelleanlegget i juli 2017.

Vi har ikke tenkt på at det ville være en søknadspliktig fasadeendring.

Det vil ikke være mulig for oss å benytte Lille Måsværet i praktisk bruk for lengre tid av gangen, uten strøm for å drive blant annet kjøl- og frys.

Lille Måsværet er plassert slik at været sliter voldsomt på alle bygninger, fortøyninger og annet, noe som medfører et kontinuerlig og omfattende vedlikeholdsarbeid for at det ikke skal forfalle.

Vi ønsker å ivareta stedet på beste måte, og også ta hensyn til klima og miljø så langt som mulig. Vi prøver derfor å være så lenge som mulig, og mest mulig sammenhengende, på Lille Måsværet i sommerhalvåret.

Med vennlig hilsen

Trond Midtgård

for

Sylvi Kristiansen (grunneier)



Vedlagt følger bilde av fasadeendringen. Bildet er tatt av områdestyret/Statens Naturoppsyn.

From: Cecilia Sundberg[cecilia.sundberg@tffk.no]

Sent: 11.10.2022 10:41:16

To: Hansen, Stine Emilie Nøding[fmfisenh@statsforvalteren.no]; Ragnhild Myrstad[ragnhild.myrstad@tffk.no]; Randi Ødegård[randi.odegard@tffk.no]

Cc: Trond Midtgård[trondmidtgard@hotmail.com]; Skjemstad, Oddrun[fmtrods@statsforvalteren.no]

Subject: Søknad om fasadeendring på fjøs på Lille Måsværet 1 - solcelleanlegg

Hei og takk for henvendelse,

Vi synes dette er et greit tiltak som også ser ut til å være reversibelt. Så OK!

Vennlig hilsen - Dearvvuodaiguin - Tervheisin

Cecilia Sundberg
Arkitekt/Rådgiver bygningsvern
Kulturetaten
Troms og Finnmark fylkeskommune

Telefon: +47 77 78 82 04

www.tffk.no



Troms og Finnmark fylkeskommune
Romssa ja Finnmarkku fylkkagielda
Tromssan ja Finmarkun fylkinkomuuni

Fra: Hansen, Stine Emilie Nøding <fmfisenh@statsforvalteren.no>

Sendt: tirsdag 11. oktober 2022 10:06

Til: Ragnhild Myrstad <ragnhild.myrstad@tffk.no>; Cecilia Sundberg <cecilia.sundberg@tffk.no>; Randi Ødegård <randi.odegard@tffk.no>

Kopi: Trond Midtgård <trondmidtgard@hotmail.com>; Skjemstad, Oddrun <fmtrods@statsforvalteren.no>

Emne: SV: Søknad om fasadeendring på fjøs på Lille Måsværet 1 - solcelleanlegg

Hei,

Jeg sender til dere alle tre som har svart meg på tidligere saker.

Styret for Nordkvaløya-Rebbernesøya lvo har fått denne søknaden (se under) for oppsett av solceller på fjøsen på Lille Måsvær. Styret vil behandle saken i styremøte 7. november. Har dere noen kommentarer til saken?

Med vennlig hilsen / Dearvvuodat

Stine Emilie Nøding Hansen

Verneområdeforvalter

Mobil: 94 88 10 97

Telefon: 78 95 03 70



Lyngsalpan
landskapsvernområde



Nordkvaløya-Rebbernesøya
landskapsvernområde

<https://www.statsforvalteren.no/troms-finnmark/>



Tenk miljø - trenger du å skrive ut denne e-posten?



Jurddaš birrašis – dárppašat go printet dán e-boasta?

Fra: Trond Midtgård <trondmidtgard@hotmail.com>

Sendt: mandag 10. oktober 2022 12:50

Til: Hansen, Stine Emilie Nøding <fmfisenh@statsforvalteren.no>

Emne: Søknad om fasadeendring på fjøs på Lille Måsværet 1 - solcelleanlegg

Jeg viser til at vi har gjort fasadeendring på fjøset på Lille Måsværet 1, eiendom 1936-24/1 i Karlsøy kommune. Vi søker herved om godkjenning av fasadeendring.

Vi har montert opp 4 solcellepaneler, hver på størrelse 170cm (høyde) og 100cm (bredde). Panelene er satt opp ved siden av hverandre, med ei ramme av tre rundt panelene som forsterkning. Rammen bygger totalt 190cm (høyde) og 420cm (bredde). Solcellepanelene er plassert på kortveggen mot bolig-huset, så nært opp til vestre hjørnet som mulig, og byggende ned litt forbi midten av kortveggen. Solcellepanelene er i sotet glass, med aluminiumsramme rundt hvert panel. Tre-rammen er i trykkimpregnert trevirke.

Solcelleanlegget er montert fordi det ikke er fremlagt strøm til Lille Måsværet. Det var innlagt strøm, som ble montert sannsynligvis i 1960-årene. Strømkabelen ble lagt i sjøen, tvers over sundet fra Nord-Kvaløya. Strømkabelen røyk i 1980-årene, og ville ikke bli erstattet ifølge Troms Kraft. Lille Måsværet har derfor vært forsynt med strøm via eget Diesel aggregat. Med tanke på klima og miljø, har vi derfor søket etter gode alternative løsninger. Vi kom i 2017 frem til at solcelleanlegg var det mest riktige, og som også kunne gjennomføres økonomisk. Vi har beregnet at den plasseringen av solcelleanlegget som gir mest utnyttelsesgrad og har mest solinnfang, er plasseringen vi har valgt på fjøset. Vi monterte derfor opp solcelleanlegget i juli 2017.

Vi har ikke tenkt på at det ville være en søknadspliktig fasadeendring.

Det vil ikke være mulig for oss å benytte Lille Måsværet i praktisk bruk for lengre tid av gangen, uten strøm for å drive blant annet kjøl- og frys. Lille Måsværet er plassert slik at været sliter voldsomt på alle bygninger, fortøyninger og annet, noe som medfører et kontinuerlig og omfattende vedlikeholdsarbeid for at det ikke skal forfalle. Vi ønsker å ivareta stedet på beste måte, og også ta hensyn til klima og miljø så langt som mulig. Vi prøver derfor å være så lenge som mulig, og mest mulig sammenhengende, på Lille Måsværet i sommerhalvåret.

Med vennlig hilsen

Trond Midtgård
for
Sylvi Kristiansen (grunneier)



Vedlagt følger bilde av fasadeendringen. Bildet er tatt av områdestyret/Statens Naturoppsyn.



Arkivsaksnr: 2022/785-38

Saksbehandler: Stine Emilie
Nøding Hansen

Dato: 18.10.2022

Utvalg	Utvalgssak	Møtedato
Nordkvaløya - Rebbernesøya verneområdestyre	26/22	07.11.2022

Bevaringsmål for Styrets verneområder

Forvalters innstilling

Nordkvaløya-Rebbernesøya verneområdestyre vedtar å opprette bevaringsmål på følgende tema for Nordkvaløya-Rebbernesøya landskapsvernområde:

- Uttak av mink i verneområdene.
- Sti på Hersøya mellom flytebrygga og Haugland
- Nygårdsvollveien mellom Bårset og Nordskaret

Verneområdeforvalter delegeres myndighet til å detaljere bevaringsmål i NatStat og utvikle metode til gjennomføring av overvåking og tiltak. Det søkes faglige innspill fra Miljødirektoratet. Nye tiltak behandles årlig gjennom oppdatering av tiltaksplanen.

Saksopplysninger

Verneområdene er beskyttet mot skade og ødeleggelse. Likevel endres også vernet natur. Mange endringer er naturlige, mens andre forårsakes, direkte eller indirekte, av menneskelig aktivitet. Det kan f.eks. være fremmede arter som endrer det opprinnelige naturmangfoldet, gjengroing, inngrep som fører til tørrlegging, eller ny naturbruk som endrer vegetasjon og artssammensetning.

Bevaringsmål handler om å sette konkrete mål for ønsket naturtilstand innen et verneområde og følge opp utviklingen med overvåking. Resultatet av overvåkingen fastslår om naturtilstanden er god, middels eller dårlig, og om bevaringsmålet er nådd.

Forvaltningsmyndigheten skal lage bevaringsmål for ønsket naturtilstand i sine verneområder, der det er behov for en slik tilstandsovervåking. Bevaringsmålene skal normalt utarbeides under arbeidet med forvaltningsplanen. Det er ikke startet med revidering av forvaltningsplanen for Nordkvaløya-Rebbernesøya lvo, men det er likevel behov for opprettelse av bevaringsmål. Verneområdestyret har ikke startet på jobben

med forvaltningsplan for Ytre Karlsøy marine verneområde ennå da det er behov for mer kartlegging av området.

I arbeidet med forvaltningsplaner brukes 3 ulike digitale systemer:

- Forvaltningsplan på nett (FPNV)
 - o Her skrives planen, bl.a. om brukerinteresser, og retningslinjene som skal knyttes til verneforskriftene.
 - o Kart, bilder og figurer, skjøtselsplaner og besøksstrategier blir lastet opp som vedlegg.
 - o Allmenheten får tilgang til planen via en innsynsløsning på internett.
- Naturbase
 - o Inneholder kart og faktaark om de ulike verneområdene.
- NatStat
 - o Her registreres trusler mot verneverdiene, bevaringsmål og opplegg for overvåkning.

Som en ser ovenfor skal bevaringsmålene legges inn i et datasystem – NatStat, naturstatus for verneområder.

Miljødirektoratet har bedt nasjonalpark- og verneområdestyrene om å etablere minimum tre bevaringsmål.

Vurdering

En forutsetning for en kunnskapsbasert forvaltning av verneområder er at forvaltningsmyndigheten har god kjennskap til naturens tilstand, og påvirkningsfaktorer som kan endre tilstanden over tid. Forvaltningsmyndigheten skal ta initiativ til å skaffe kunnskap, og skal initiere tiltak for å hindre/reversere en negativ utvikling. Bevaringsmålmetodikken gir omfattende muligheter for enkel naturovervåkning.

Ressursrealisme tilsier at bevaringsmål og lokal overvåkning bør innrettes mot problemstillinger med tydelig forvaltningsrelevans. Bevaringsmål kan benyttes for å måle hvordan lokal påvirkning endrer naturtilstanden, og om man over tid oppnår ønsket effekt av skjøtsel og andre tiltak. Overvåkning av bevaringsmål vil være til stor nytte ved prioritering av forvaltningstiltak, evaluering av gjennomførte tiltak, og kartlegging av nye tiltaksbehov. I utgangspunktet avgjør forvaltningsmyndigheten (og kapasiteten til SNO) hvilke bevaringsmål som skal prioriteres, men Miljødirektoratet vurderer også særskilte bestillinger av bevaringsmål for enkelte naturtyper/tilstandsvariabler.

Statens naturoppsyn har en sentral rolle ved overvåkning av bevaringsmål. Forvaltningsmyndigheten og SNO bør samarbeide når overvåkningsmetodikk utarbeides, og i fellesskap sikre at overvåkingen blir praktisk gjennomførbar. Man kan f.eks. ha en felles gjennomgang i felt av overvåkningsmetodikken til hvert bevaringsmål. Forvaltningsmyndigheten må ta opp kommende års overvåkningsbehov i bestillingsdialogen med SNO.

Stien på Haugland

Områdene i styrets verneområder har varierende og oftest spredt besøk. Det stedet hvor det er mest slitasje er på Haugland på Hersøya. Dette er et mye brukt område, spesielt på sommeren, av både lokale og besøkende. Dette fører til at stien mellom flytebygga og byggene på gården fort blir gjørmete og bredere, spesielt når det er vått

i været og jorda. Ved å følge med på bredden på stien kan man fort se om det kreves tiltak som klopplegging for å unngå at stien blir veldig bred.

Nygårdsvollveien

I 2019 ble det gjort en kartlegging av gamle ferdselsårer på Nordkvaløya. En av disse gamle ferdselsårene er en rekke veistubber etter veibyggingen gjort under Nygårdsvollregjeringen på 1930 tallet. Deler av denne veien skjøttes allerede av hyttefolket på Nordkvaløya. Resten av veien mellom Bårset og Nordskaret bør også ryddes og skjøttes. Dette er en viktig del av historikken og kulturlandskapet i området, og bør tas vare på og fremheves. Bevaringsmålet bør være å ikke ha større vegetasjon som små busker og høymuggler (høymole) i ferdselsveien.

Uttak av mink

I august 2020 ble det startet opp med uttak av mink i verneområdene styret forvalter. I 2021 ble det tatt ut 53 mink totalt. Det står nå ute over 60 feller som røktes av SNO, KJFF og grunneiere.

I tillegg til Nordkvaløya-Rebbenesøya Ivo forvalter styret også Flatvær, Måsvær, Kvitvær, Sørfugløya og Breivika naturreservater, samt Ytre Karlsøy marine verneområde. Arbeidet med uttak av mink omfatter alle disse verneområdene. Vilde dyr følger sjelden fiktive grenser, så arbeidet med uttak av mink må gjøres helhetlig for alle områdene om det skal ha effekt.

Bevaringsmålet bør være at områdene tømmes for mink og at alle som kommer til går i feller som står ute. Dette kan følges med på gjennom årlige tellinger av hvor mange mink som tas ut fra verneområdene hvert år.

Forvalter må legge bevaringsmålene inn i NatStat-test og vil løftes inn i selve NatStat når det godkjennes av Miljødirektoratet. Det kan da søkes midler til tiltak med henvisning til bevaringsmål i NatStat. Da kan man etter hvert begynne å måle effekten av tiltakene når registreringen starter. Registrering kan gjøres av SNO eller forvalterne.



Arkivsaksnr: 2022/8628-2

Saksbehandler: Stine Emilie
Nøding Hansen

Dato: 10.11.2022

Utvalg	Utvalgssak	Møtedato
Nordkvaløya - Rebbernesøya verneområdestyre	27/22	07.11.2022

Midler til drift av Styret i 2023

Vedlegg:

1

Driftsmidler 2023

Forvalters innstilling

Verneområdestyret melder inn følgende behov for midler til drift av verneområdestyret, rådgivende utvalg, samt kartlegginger:

Hva	Kroner	Merknad
Driftsutgifter Styret	200 000,-	4 medlemmer - 1 som er avhengig av Fly og/eller bil for å komme på styremøter, 4 styremøter, befaring i verneområdet, studietur, deltakelse på messer, regionale og nasjonale samlinger. Samt utgifter til rådgivende utvalg. Basert på erfaringstall
Drift av nettside	5000,-	Vedlikehold av www.nordkvaloya-rebbernesoya.no
Tilgjengelighetserklæring	50 000,-	Styret har fått krav om å utarbeide tilgjengelighetserklæring for nettsidene sine. Nasjonalparkstyresiden tar Miljødirektoratet pga den ligger under deres hovedside. www.nordkvaloya-rebbernesoya.no er vår side og analyse og erklæring må gjøres av oss.

Forvaltere delegeres myndighet til å gjøre endringer i regnskapet dersom det er behov for det.

Saksopplysninger

Det må meldes inn behov for midler til drift av verneområdestyret, samt midler til arbeid med forvaltningsplaner, besøksstrategier og skjøtselsplaner. I tillegg må verneområdestyret melde inn behov for midler til tiltak i verneområdene.

Ved søknader om midler til drift av nasjonalpark og verneområdestyrene må det settes opp et budsjett som viser forventede utgifter til reise- og møtegodtgjøring for medlemmer av styrene, samt evt. reiseutgifter for medlemmer av rådgivende utvalg.

Ved søknad om midler til dekking av utgifter i forbindelse med utarbeiding av forvaltningsplaner, besøksstrategier og skjøtselsplaner kan det søkes om midler til utgifter som nødvendige kartlegginger og medvirkningsprosesser (møter).

Verneområdestyret må sette opp forslag til budsjett for styret. Ønsker om driftsmidler meldes inn i ESS over post 1420.21.

Vurdering

Styret for Nordkvaløya-Rebbernesøya landskapsvernområde består av fire faste medlemmer. Verneområdestyre skal i hht. vedtektene ha minst fire styremøter årlig. I tillegg skal også styret ha minst et årlig møte med rådgivende utvalg. Styret skal ha mulighet til at alle medlemmer deltar på ulike samlinger og konferanser, eller at styret reiser på studietur i inn- eller utland.

Nordkvaløya-Rebbernesøya verneområdestyre har godkjent og vedtatt forvaltningsplanen og besøksstrategien for området. Det vil derfor ikke påløpe kostnader til dette arbeidet.

Verneområdestyret har imidlertid fått forvaltningsansvar for Ytre Karlsøy marine verneområde hvor det er behov for en rekke kartlegginger, samt forvaltningsplan for området etter hvert. Men vi vil få en god del kunnskap og kartlegging gjennom EU-prosjektet, så forvalter foreslår av vi avventer arbeid med forvaltningsplan for det marine verneområde til EU-prosjektet er ferdig i 2026.

Det er også ønskelig å få laget en skjøtselsplan for Hersøya for å gjenopprette beitelandskapet og slåttemarkene der. Men forvalterne mener vi må omarbeide skjøtselsplanen litt før vi kan gå videre med den, så det foreslås at midler til høringsrunder og møter utsettes til 2024.

Det må påberegnes en årlig driftsutgifter på nettsiden vår www.nordkvaloya-rebbernesoya.no. Vi har også fått tilsendt krav om tilgjengelighetserklæring. Dersom vi må betale dette selv vil dette bli på minst kr 50 000,-.

Forslag til budsjett til styret er basert på tidligere års driftsbudsjett. Under her er forslag til budsjett som grunnlag for søknad om midler til Miljødirektoratet:

Hva	Kroner	Merknad
Driftsutgifter Styret	200 000,-	4 medlemmer - 1 som er avhengig av Fly og/eller bil for å komme på styremøter, 4 styremøter, befaring i verneområdet, studietur, deltakelse på messer, regionale og nasjonale samlinger. Samt utgifter til rådgivende utvalg. Basert på erfaringstall
Drift av nettside	5000,-	Vedlikehold av www.nordkvaloya-rebbernesoya.no

Tilgjengelighetserklæring	50 000,-	Styret har fått krav om å utarbeide tilgjengelighetserklæring for nettsidene sine. Nasjonalparkstyresiden tar Miljødirektoratet pga den ligger under deres hovedside. www.nordkvaloyarebbenesoya.no er vår side og analyse og erklæring må gjøres av oss.
---------------------------	----------	--

Styret bør også avgjøre om og når de ønsker å reise på studietur, og hvor de eventuelt ønsker å legge turen.

From: Olav Nord-Varhaug[olav.nord-varhaug@miljodir.no]

Sent: 10.11.2022 07:57:29

To: Haugen, Jorunn[johau@statsforvalteren.no]; Gulbrandsen, Jenny Marie[fmavjmg@statsforvalteren.no]; Sødergren, Guro[fmavgso@statsforvalteren.no]; Odden, Alf[fmroaod@statsforvalteren.no]; Haug, Jørn Trygve[fmavjth@statsforvalteren.no]; Grevrusten, Stein Magne[fmopsmg@statsforvalteren.no]; Snøtun, Trygve[trsno@statsforvalteren.no]; Bøe Kildahl, Henriette Othilie[hotbk@statsforvalteren.no]; Valan, Sindre Kolstad[sikva@statsforvalteren.no]; Sveen, Kari[fmopksv@statsforvalteren.no]; Ullring, Ulf[fmopuul@statsforvalteren.no]; Liebe, Morten[fmopmli@statsforvalteren.no]; Vestvik, Andrea[anves@statsforvalteren.no]; Sørлие, Kristine[fmopkso@statsforvalteren.no]; Rødstøl, Mari Melbø[mamro@statsforvalteren.no]; Stensby, Trond[trste@statsforvalteren.no]; Berge, Eirin[fmopebe@statsforvalteren.no]; Nystuen, Hilde[fmhehiny@statsforvalteren.no]; Bjurstedt, Carl S. [fmopcsb@statsforvalteren.no]; Sem, Gunhild Kirsti[gukse@statsforvalteren.no]; Svendsgard, Bernhard[besve@statsforvalteren.no]; Nystad, Ingvild Hansen[fmrinny@statsforvalteren.no]; Skjelbostad, Isa[isskj@statsforvalteren.no]; Kvalshaug, Ole-Jakob[oljkv@statsforvalteren.no]; Aarstrand, Bjørnar[bjaar@statsforvalteren.no]; Pettersen, Oskar Nyheim[onpet@statsforvalteren.no]; Sørensen, Emma Andrea[emaso@statsforvalteren.no]; Andersen, Erik Jonas[erjan@statsforvalteren.no]; Rova, Johan[jorov@statsforvalteren.no]; Ingvaldsen, Inge Sollund[fmnoiin@statsforvalteren.no]; Turtum, Marte[martu@statsforvalteren.no]; Halvorsen, Morten[mohal@statsforvalteren.no]; Buttingsrud, Trond Erik[fmbuteb@statsforvalteren.no]; Jaren, Hege[fmhuhja@statsforvalteren.no]; Olsen, Monika[fmosmoo@statsforvalteren.no]; Skjemstad, Oddrun[fmtrods@statsforvalteren.no]; Hansen, Stine Emilie Nøding[fmfisenh@statsforvalteren.no]; Benonisen, Rune[fmtrrub@statsforvalteren.no]; Blixgård, Asgeir[fmtrakb@statsforvalteren.no]; Bjerka, Ida Steien[isbje@statsforvalteren.no]; Vistnes, Ingunn Ims[fmfiiivi@statsforvalteren.no]; Salmila, Karoline[fmfikasa@statsforvalteren.no]; Østereng, Geir[fmfigos@statsforvalteren.no]; Solbakke, Jørgen Eira[fmfijeso@statsforvalteren.no]; Baardvik, Bjørn Morten[fmtrbmb@statsforvalteren.no]; Kollstrøm, Rolf[fmfiresk@statsforvalteren.no]; Birkeland, Ingve[fmtribi@statsforvalteren.no]; Tødås, Tore[fmlltto@statsforvalteren.no]; Thyrum, Kirsten[fmllkth@statsforvalteren.no]; Bull, Hans[buhan@statsforvalteren.no]; Nisja, Eli Grete[fmtelegn@statsforvalteren.no]; Slettom, Lars[lasle@statsforvalteren.no]; Berger, Marit Sophie[fmllmsb@statsforvalteren.no]; Pettersen, Roar[ropet@statsforvalteren.no]; Strand, Sigbjørn[stsig@statsforvalteren.no]; Sønstevoll, Eirik[eison@statsforvalteren.no]; Eide, Sara Kristiane[sakei@statsforvalteren.no]; Moen, Hege Sæther[hesmo@statsforvalteren.no]; Sjømæling, Anne[ansjo@statsforvalteren.no]; Herregården, Kristian Kvaalen[krkhe@statsforvalteren.no]; Johannessen, Morten[fmtemjo@statsforvalteren.no]; Haavik, Astrid

Bakke[fmhoabh@statsforvalteren.no]; Gjerde, Marthe[magje@statsforvalteren.no];
Hauge, Tor Arne[toaha@statsforvalteren.no]; Nedrelo,
Eldrid[fmsfene@statsforvalteren.no]; Nornes,
Anbjørg[fmsfano@statsforvalteren.no]; Vallestad,
Jorunn[joval@statsforvalteren.no]; Andersen, Ivar
Optun[ivoan@statsforvalteren.no]; Røyrvik, Alf Erik[fmsfalr@statsforvalteren.no];
Hafstad, Inge[fmtliha@statsforvalteren.no]; Aasland,
Øistein[fmhooaa@statsforvalteren.no]
Cc: Ingrid Moe Dahl[ingrid.moe.dahl@miljodir.no]
Subject: Driftsmidler 2023

Hei

Dere har allerede fått veiledningsbrevet ad innmelding av behov for midler til tiltak i verneområder inkludert restaurering på post 1420.31. Dette brevet ligger også på FM-nett. I ESS er det også en kort veiledning til søknad om midler til drift av styrer, forvaltningsplaner, besøksstrategier mm på post 1420.21. Mange styrer har tidligere år meldt inn behov for midler til årlige driftsutgifter i/ved verneområder som drift av toalettanlegg, brøyting, vedkjøring mm. Dette er det etter postformålet ikke rom for å finansiere innen post 1420.31 som er en investeringspost. Slike utgifter kunne vært postert på driftsposten 1420.21, men der er det ikke satt av noen ramme til denne type driftsoppgaver. Flere av dere har sendt brev både til oss og KLD om denne problemstillingen.

I budsjettproposisjonen for 2023 er det lagt inn et nasjonalparkløft med bl a tre nye forvalterstillinger og to nye besøksentre. Post 1420.31 er også økt med 4 mill kr i tiltaksmidler som er tenkt brukt til tiltak for å håndtere økt besøk, herunder midler til vedlikehold, fornying mv. av infrastrukturtiltak i nasjonalparkene.

Miljødirektoratet vil trolig også få i oppdrag å foreslå en ordning for fast fordeling av grunnstøtte til nasjonalpark- og verneområdestyrer for vedlikehold av infrastruktur, informasjonsarbeid mv, men som også skal kunne dekke den type driftsoppgaver som det er problematisk å kunne dekke innenfor dagens budsjettammer. Dette er en ordning som, dersom den blir innført, vil gjøre det unødvendig å søke om denne type utgifter fra år til år. Vi ber derfor om at dere presiserer hva dere har av denne type årlige kostnader i søknadene om midler på post 1420.31 for 2023.

Hilsen

Olav Nord-Varhaug

Fagdirektør, verneområdeseksjonen

mobil: 900 23242

olav.nord-varhaug@miljodir.no



www.miljodirektoratet.no | www.miljostatus.no
sentralbord: 73 58 05 00



Saksfremlegg

Arkivsaksnr: 2022/8628-1

Saksbehandler: Stine Emilie
Nøding Hansen

Dato: 10.11.2022

Utvalg	Utvalgssak	Møtedato
Nordkvaløya - Rebbenesøya verneområdestyre	28/22	07.11.2022

Midler til tiltak i Styrets områder i 2023

Vedlegg:

- 1 Klage på fraværende vedlikehold av kommunal grusvei Mikkelvik
- 2 Manglende vedlikehold av kommunal veg til Mikkelvik utfartsanlegg
- 3 Rammer og opplegg for statsforvalteren og verneområdestyrer - innmelding av behov for midler til tiltak i verneområder, naturrestaurering og SNO-ressurser i verneområder - 2023
- 4 Rammer og opplegg for statsforvalteren og verneområdestyrer - innmelding av behov for midler til tiltak i verneområder, naturrestaurering og SNO-ressurser i verneområder - 2023
- 5 Vedlegg 1 Strategi for bruk av tiltaksmidler i verneområder 2020-2025
- 6 Vedlegg 2 Skjema for innspill om ønsket SNO ressurs med rapporteringsskjema

Forvalters innstilling

Nordkvaløya-Rebbenesøya verneområdestyre vedtar å melde inn behov for midler til følgende prosjekter 2023:

- Utvidelse av parkeringsplass: 250 000,-
- Tilrettelegging sti til Toftefjorden: 60 000,-
- Startpunkt på Rebbenesøya: priser må innhentes.
- Vedlikehold/buffer infrastruktur: 20 000,-
- Uttak av mink: pris må innhentes
- Gamme i Breivika: 100 000,-
- Vedlikehold av vei ut til Mikkelvika?

Forvalter delegeres myndighet til å innhente priser, sette opp budsjett, melde inn behov for midler i ESS, og melde inn behov for SNO ressurs.

Saksopplysninger

Hvert år blir forvaltningen av Nordkvaløya-Rebbenesøya landskapsvernområde tildelt midler for å styrke og ivareta verneverdiene i landskapsvernområdet. Dette er statlige investeringsmidler som skal gå til investering i informasjon, kjøtsel og tilrettelegging, samt anskaffelser til nødvendig utstyr for å ivareta verneformålet. Hvor mye midler som blir tildelt forvaltningen er avhengig av innmeldt behov fra Nordkvaløya-Rebbenesøya verneområdestyre, og hvor mye som blir prioritert av Miljødirektoratet. Frist for innmelding i ESS (elektronisk søknadssenter) er 10. januar 2023.

Stortinget har gjennom friluftsmeldingen bestemt av merkevaren «Norges nasjonalparker» skal implementeres. Dette blant annet for at verneområdene skal gi et felles uttrykk og framstå mer helhetlig.

Alle nasjonalparker og store verneområder skal ha levert en besøksstrategi innen utgangen av 2020. Besøksstrategien regnes som en del av forvaltningsplanen og skal på lik linje med forvaltningsplanen inn til Miljødirektoratet for faglig godkjenning. Den skal også ut på høring før endelig godkjenning. I tråd med nasjonale føringer vil det ikke bli tildelt midler til etablering av nye innfallsporter eller lignende tiltak uten en godkjent besøksstrategi.

Vurdering

Besøksstrategien for Nordkvaløya-Rebbnesøya landskapsvernområde ble vedtatt i begynnelsen av 2019. Verneområdestyret begynte med arbeidet med implementering av merkevaren i og ved landskapsvernområdet i 2020. Dette arbeidet vil fortsette i 2023.

Utvidelse av parkeringsplass Mikkelvika

Verneområdestyret fikk tidligere etablert parkeringsplass for båthengere ved innfallsporten i Mikkelvika. Denne parkeringsplassen er viktig da man er avhengig av båt for å komme seg ut i verneområdene. På sommeren og i helger med godt vær er det mye utfart fra Mikkelvika. Det er herfra det er lettest å komme seg ut i våre områder, og det er tilrettelagt med båtutsett og kai. Der er derfor mange som benytter fasilitetene som er der og setter ut båt, kajakk eller blir hentet med båt fra Mikkelvika. Antall besøkende øker, og spesielt på godværsdager er det dårlig plass å parkere. Det er derfor ønskelig å utvide for økt parkeringsplass. Pris må innhentes, men arbeid anslås på tidligere tilbud å koste omentrent kr 250 000,-.

Startpunkt Rebbenesøya

Nå er Mikkelvika på Ringvassøya en godt utviklet innfallsport. Men det finnes flere stier på Rebbenesøya som brukes, men som de lokale gjerne ønsker skal få mer oppmerksomhet rundt. I utgangspunktet var det to steder som var aktuell for oss å se på tilrettelegging for. Det var ved stistarten over til Toftefjorden, og stistarten opp til Helvetestinden/over til Breivika. På startstedet for Helvetestinden var forvalter i kontakt med grunneier i 2022, og de ønsker ikke at det gjøres noe på deres eiendom. Det vil derfor ikke brukes mer tid på denne stistarten nå.

Det andre stedet vi har sett på er stistarten over til Toftefjorden. Her har vi vært i kontakt med utviklingslaget, og det kan være mulig å utvide idrettslagets parkering rundt ungdomshuset på Burnes på Rebbenesøya. Det er også ønskelig å få satt opp et signalbygg hvor vi kan henge opp informasjon om verneområdene og det historiske rundt Baalsrud. Ved ungdomshuset vil det også kunne være mulighet å sette inn en dør så man kan åpne for tilgang til toalettene på ungdomshuset.

Det er behov for å innhente pristilbud på utkjøring og grusing av parkeringsplassene, samt snekkerarbeid med bygget.

Det vil også være behov for møte med lokalbefolkningen om dette før vi setter i gang med noe større arbeid.

Tilrettelegging sti til Toftefjorden

Før vi eventuelt oppretter et startpunkt på Rebbenesøya bør det gjøres tilrettelegging på stien til Toftefjorden som er den stien vi blir å fremme fra startpunktet ved ungdomshuset. Det vil være snakk om maling til merking og klopping. Det må også avgjøres om vi skal bruke furuplanker eller kjøpe vanlig annen plank å bygge av.

Priser må innhentes, men det bør søkes om kr 60 000,-

Vedlikehold/buffer infrastruktur

Verneområdestyret får ikke lenger midler til drift av innfallsporter og infrastruktur. Verneområdeforvalter har tidligere år kontaktet Karlsøy kommune og bedt om at de innarbeider drift av områdene i sine budsjetter. Karlsøy kommune deltar i Troms fylkes prosjekt om bærekraftig besøksforvaltning og man kan kanskje finne løsninger gjennom dette prosjektet. Verneområdestyret må likevel påregne noen årlige utgifter til vedlikehold av anleggene. Alle anleggene ligger ytterst på kysten og er svært værutsatt. Verneområdestyret bør ha en årlig buffer på kr 20.000,- til vedlikehold av infrastruktur.

Uttak av mink

Arbeidet med uttak av mink i verneområdene i samarbeid med Statens Naturoppsyn fortsetter. Midler til dette går over SNOs budsjett direkte, da det er uttak av en svartelistet art. Vi har ikke hatt møte med SNO ennå, men det bør legges opp til at det søkes om midler til dette om det er behov for det i 2023.

Gamme i Breivika

Forvalter har snakket med reindrifta på Rebbenesøya, og det er ønske om å få gjenoppbygget en gammel gamme som stod i Breivika. Denne vil fungere som sikkerhet når man er der ute med reinsdyr, og den vil være en overnattingsplass for både turgåere og båttrafikanter i området. Reindrifta er avhengig av å ha noen ting ute i Breivika naturreservat som de ikke har mulighet å bære med seg hver gang de skal ut. Det er heller ikke garantert at det er mulig å gå ut med båt, men at man må gå over fjellet. En plass å oppbevare nødvendig utstyr er det derfor behov på, og dette vil kunneslås sammen med en eventuell gamme.

Mulighet for å dispensere til dette, plassering og produksjon/oppsett må jobbes videre med. Forvalter har tidligere vær i kontakt med både Troms og Finnmark fylkeskommune og Sametinget angående kulturminner i området. Det ble ikke tid til dette i 2023, men det er ønskelig med en befaring ut med både TFFK og Sametinget i 2023 for å se på muligheter for oppsett. Men dette må det beregnes penger på, da hverken TFFK eller Sametinget har mulighet å være med ut uten betaling.

Det bør derfor i første omgang søkes om kr 100 000,- til befaring i området for kartlegging av kulturminner.

Vedlikehold av vei ut til Mikkelvika

Styret mottok 25. august 2022 klage på fraværende vedlikehold av grusveien ut til Mikkelvika (se vedlegg).

Veien til Mikkelvika er en kommunal vei. Verneområdestyret var med på å forbedre den da informasjonspunktet ble etablert i Mikkelvika, men styret får ikke midler til drift av hverken bygg eller veier. Styret kan gå inn med penger til oppgradering/forbedring av veien, men det må være kommunen som står for jobben og årlig vedlikehold og annen drift.

Ønsker styret gjøre noe med dette? – se vedlegg.

Johnny Andreassen
Skogsfjordveien 2901
9130 Hansnes

Til

Troms og Finnmark Fylkeskommune
v/Kulturavdelingen

**Manglende og fraværende vedlikehold av kommunal grusvei Mikkelvik-
Fergeleie til snuplass Finnes Mikkelvika.**

Det flotte og velbrukte utfartsstedet i Mikkelvik med Gapahuk, båtutsettingssted, toalett, restaurert kai, parkeringsplasser for biler og båthengere er flott og innbydende både for tilreisende turister, båtfolk som har fritidsboliger ute på øyene m.fl.

Det er brukt store summer av Troms og Finnmark Fylkeskommune for å tilrettelegge området for brukere som nevnt ovenfor.

Undertegnede vil på vegne av fastboende, hytteeiere og alle brukere av denne grusveien for å komme ut til denne fasiliteten i Mikkelvik/Finnes spørre og belyse følgende:

Hva er intensjonen med denne investeringen når Karlsøy kommune ikke vedlikeholder denne grusveien. Den er i så dårlig stand at turister med bobiler snur etter hundre meter av veistubben (se vedlagte bildedokumentasjoner) og enkelte bussjåfører vegrer seg for å bruke grusveien. Bilister med båthengere må surre båter og utstyr fast så de ikke løsner og faller av hengere. Det ligger også en kirkegård ved Lyngneset og alle med litt sunn fornuft føler seg skamfull når pårørende følger sine kjære til sitt siste hvilested.

Vi spør også: Hva er avtalen (hvis det finnes noen?) mellom Troms og Finnmark fylkeskommune og Karlsøy kommune når det gjelder vedlikehold av adkomstvegen til utfartsstedet??

Hva kan gjøres og når blir det gjort noe?

DETTE HASTER

På vegne av alle brukere













Med hilsen _____

Johnny Andreassen

From: johnny andreassen[johnny.andre66@gmail.com]
Sent: 25.08.2022 13:42:32
To: Hansen, Stine Emilie Nøding[fmfisenh@statsforvalteren.no];
postmottak@tffk.no[postmottak@tffk.no]
Cc: Postmottak Karlsøy kommune[postmottak@karlsoy.kommune.no]
Subject: Manglende Vedlikehold av kommunal veg til Mikkelvik utfartsanlegg
Undertegnede vedlegger skriv og dokumentasjoner på manglende/fraværende vedlikehold på kommunal grusvei som går fra fergeteiet i Mikkelvik til snuplass ved Finnes gård. På denne strekningen er det kirkegård flere bolighus, hytter/fritidsboliger samt utfartssenter til Rebbenes og nord Kvaløy
Det manglende vedlikeholdet har vært påklaget av flere brukere gjennom 3-4 år og nå er tålmodigheten slutt.

Utrykningskjøretøy, begravelserfølger og andre må bruke deler av veiskulder/grøften der det er mulig og grusen tetter til stikkrenner. Dermed er vanninntrenging og teleskader i vegkroppen i en allerede elendig grusvei. Se forøvrig skriv og bilder som er vedlagt.

Med hilsen Johnny Andreassen. tlf. 99422065

 IMG_6383.JPG
 IMG_6384.JPG
 IMG_6385.JPG
 IMG_6387.JPG
 IMG_6388.JPG
 IMG_6389.JPG
 IMG_6390.JPG
 IMG_6391.JPG
 IMG_6392.JPG
 IMG_6393.JPG
 IMG_6394.JPG
 IMG_6395.JPG
 IMG_6396.JPG
 IMG_6397.JPG
 IMG_6398.JPG

From: Kristin Sundal[kristin.sundal@miljodir.no]
Sent: 02.11.2022 15:19:30
To: Kristin Sundal[kristin.sundal@miljodir.no]
Subject: Rammer og opplegg for statsforvalteren og verneområdestyrer -
innmelding av behov for midler til tiltak i verneområder, naturrestaurering og SNO-
ressurser i verneområder - 2023
Vår ref.: 2022/11767

Vedlagt følger brev fra Miljødirektoratet. Brevet sendes elektronisk uten underskrift og skal betraktes som et originalt dokument. Papirdokument vil ikke bli ettersendt.

Vi ber om at offisielle svar og henvendelser til Miljødirektoratet gjøres til post@miljodir.no

Hilsen
Kristin Sundal
konsulent, Land og friluftsliv

mobil: 913 62 087

www.miljodirektoratet.no | www.miljostatus.no
Sentralbord: 73 58 05 00

Adresseliste

Trondheim, 02.11.2022

Deres ref.:

Vår ref. (bes oppgitt ved svar):
2022/11767Saksbehandler:
Vibeke Husby

Rammer og opplegg for statsforvalteren og verneområdestyrer - innmelding av behov for midler til tiltak i verneområder, naturrestaurering og SNO-ressurser i verneområder - 2023

Elektronisk søknadssenter (ESS) skal benyttes for å melde inn behov for midler til tiltak i verneområder og naturrestaurering, finansiert over ny kap./post 1420.31. Frist for innmelding er 10. januar 2023. Innmeldingen skal bygge på planleggingsmøter mellom forvaltningsmyndighet for verneområdene og SNO lokalt. Prioritering av oppsynsinnsats fra SNO skal inngå i møtene. Kommuner med delegert forvaltningsmyndighet skal inviteres til planleggingsmøtene hos Statsforvalteren.

1. Post 1420.31 – Tiltak i verneområder og naturrestaurering

Ny kap./post 1420.31

Kap./post 1420.38 (restaurering av myr og annen våtmark) er i forslag til statsbudsjett for 2023 slått sammen med den gamle kap./post 1420.31 - *Tiltak i verneområder*. Ny 31-post heter *Tiltak i verneområder, og annen natur, inkludert restaureringstiltak*.

For 2023 vil vi opprettholde to skjemaer i ESS for innmelding av behov for tiltak finansiert over den nye 31-posten. Ett skjema heter *Midler til tiltak i verneområder* og det andre heter *Midler til naturrestaurering*, altså tilsvarende ordning for innmelding som før.

Naturrestaurering

Posten kan benyttes til å restaurere forringet natur i terrestriske økosystemer som våtmark, skog, fjell, kulturlandskap og åpent lavland. Vi er inne i FNs tiår for naturrestaurering (2021-2030). Restaurering er nødvendig for å stoppe tapet av naturmangfold og under dette virkninger av klimaendringene. Midlene skal benyttes til å gjennomføre restaureringstiltak, blant annet med grunnlag i *Plan for restaurering av våtmark i Norge (2021-2025)*. Statsforvalteren i Oslo og Viken og

Statsforvalteren i Innlandet kan bistå med faglige råd knyttet til restaurering av myr. Det kan meldes inn behov for midler til styrket kapasitet på naturrestaurering hos Statsforvalterne fra kap. 1420.21.

Restaurering i de trua naturtypene sanddynemark, sørlig etablert sanddynemark og åpen grunnlendt kalkmark i boreonemoral sone prioriteres høyt, men det kan også meldes inn behov for midler til restaurering i andre terrestriske naturtyper, såfremt det legges ved en prosjektbeskrivelse av tiltakene. Behov for midler til hogst av fremmede treslag i verneområder meldes også inn i skjemaet for *Naturrestaurering* i ESS. Statsforvalteren i Vestland kan bistå med faglige råd knyttet til slike hogster.

Midlene kan benyttes til naturrestaurering både innenfor og utenfor verneområder. Kap. post 1420.31 er ikke en tilskuddspost og kan ikke benyttes til tilskudd. Det er kun Statsforvalteren og verneområdestyrene som har adgang til å melde inn behov for midler i ESS. Eventuelle initiativ fra annet hold, med plan om restaurering utenfor vernegrensene, må gå via Statsforvalteren. Det er Statsforvalteren og verneområdestyrene som har det økonomiske ansvaret for tiltakene, inklusive ansvar for rapportering.

Tiltak i verneområder

Målet for bruken av midler til tiltak i verneområder er at naturtilstanden opprettholdes og bedres. Miljødirektoratet legger *Strategi for bruk av midler til tiltak i verneområder* til grunn for tildeling av midler, se vedlegg 1. Prioriteringene i strategien skal også følges ved innmelding av tiltak. Det kan meldes inn behov for tiltak i alle typer av verneområder, inkl. marine verneområder og andre verneområder i sjø.

Alle tiltak skal kostnadsberegnes og gis unik prioritering. Alle innmeldte tiltak skal være i tråd med godkjent forvaltnings- eller skjøtselsplan, besøksstrategi eller andre relevante styringsdokumenter. Tiltaksplaner i FPNV (forvaltningsplan på nett) er koblet til søknadskjema i ESS. Disse tiltaksplanene åpnes i ESS, og FPNV-tiltak velges direkte inn i søknadsskjemaet.

Det kan tildeles midler til kartlegginger og andre nødvendige utredninger som er direkte knyttet til tiltak.

Statsforvalteren har ansvar for å kontakte kommuner med forvaltningsmyndighet for mindre verneområder for å registrere behov for tiltaksmidler. Innmeldte behov skal samordnes og prioriteres av Statsforvalteren i dialog med kommunene og inngå i den samlede prioriterte innmeldingen.

Pågående skjøtselstiltak

Statsforvalteren kan for 2023 søke om en ramme på inntil kr. 500 000 per fylke for pågående skjøtselstiltak (ved senere endringer i fylkesinndeling tar vi forbehold om endret fordeling). Dersom behovet skulle overstige tildelt ramme, må overskytende tiltak spesifiseres som egne tiltak i ESS. Tiltak der SNO er økonomisk ansvarlig, meldes inn som enkelttiltak i ESS, og ikke som del av en ramme.

Fremmede arter

For bekjempelse av mink, rynkerose og stillehavsøsters er det utarbeidet handlingsplaner (DN-rapport 5-2011, DN-rapport 2013-1 og Rapport M-588, 2016). Prioriteringer gitt i handlingsplanene skal følges ved innmelding av behov for midler til slike tiltak, og metodene som er gjengitt i planene skal benyttes.

Ved minkbekjempelse kan fellingsinstruksen kun tas i bruk av tjenesteytere som er kontraktert av SNO.

Informasjonstiltak

Alle informasjonstiltak som iverksettes skal være i henhold til [merkevaren Norges nasjonalparker](#) og være forankret i en besøksstrategi. For verneområder forvaltet av verneområdestyrer og for verneområder med status som Ramsarområde, skal besøksstrategier sendes til Miljødirektoratet for faglig godkjenning. Alle henvendelser knyttet til informasjonstiltak rettes til merkevare@miljodir.no.

Områder som har eller tåler mye besøk, områder som har særlig sårbare naturverdier (med behov for kanalisering av ferdsel), samt bynære områder skal prioriteres ved utarbeidelse av besøksstrategier.

Behov for midler til informasjonstiltak i prioriterte områder meldes inn via ESS. Statsforvalteren må samordne og gjøre en prioritering av forslag om informasjonstiltak fra kommuner med delegert forvaltningsmyndighet.

Statsforvalteren kan for 2023 melde inn behov for en ramme på inntil kr. 500 000 per fylke til informasjonstiltak m.m. (ved senere endringer i fylkesinndeling tar vi forbehold om endret fordeling). Dersom Statsforvalterens behov skulle overstige tildelt ramme, må overskytende tiltak spesifiseres som egne tiltak i ESS. Informasjonstiltak som SNO skal være økonomisk ansvarlig for, meldes inn som enkelttiltak i ESS.

Verneskilt og skiltstenger

Totalt behov for antall verneskilt, underskilt og skiltstenger meldes inn sammen med de andre tiltakene i ESS. Det skal benyttes en egen linje for skilt og en annen for stenger, og respektive antall og type skilt/stenger oppgis i merknadsfeltet.

Retningslinjene for bruk av verneskilt er justert, og det er utviklet et opplegg for å ta i bruk underskilt med spesiell lokal tilpasning. Retningslinjene og mer informasjon om verneskilt finner du her:

https://www.miljodirektoratet.no/globalassets/alle-tema/verneomrader/retningslinjer-for-bruk-av-verneskilt_mdir_mai_2021.pdf

Verneskilt, underskilt og skiltstenger til verneskiltene kan nå bestilles via en felles bestillingsløsning fra vår leverandør Reklameservice AS: <https://miljodir.reklameservice.no/>. Bestillingsløsningen krever innlogging, og passordet er *miljodirektoratet*.

2. Innmeldinger av diverse andre behov

Driftsmidler til verneområdestyrene

Verneområdestyrene skal melde inn ønske om driftsmidler over post 1420.21 i ESS. Nærmere informasjon om hva det kan søkes om finnes i veiledningen til søknadsskjemaet i ESS under "Bestillingsdialog", "Behovsinnmelding statsforvalteren". Midler til driftsoppgaver i verneområdene kan ikke dekkes over post 1420.31, men kan omsøkes under post 1420.21.

Forvaltningsplaner og bevaringsmål

Forvaltningsplaner skal utarbeides i det nettbaserte FPNV-systemet. Behov for midler til forvaltningsplaner skal meldes inn i ESS.

Det legges stor vekt på effektmåling av tiltak, og vi oppfordrer forvaltningsmyndigheten til å etablere bevaringsmål i NatStat - Naturstatus for verneområder, som er utviklet for dette formålet. Se informasjonsskriv for fremgangsmåte og nærmere detaljer her: [Etablere bevaringsmål i NatStat \(fm-nett.no\)](#)

Ferdselstellere

Behov for Miljødirektoratets elektroniske ferdselstellere meldes inn i ESS. Det skal meldes inn både behov for å kunne beholde tellere som allerede er i bruk og behov for nye tellere. I kostnadsfeltet skrives kr 1. Behovet må begrunnes, da det erfaringsvis er stor etterspørsel etter tellere. SNO, eller en av SNOs tjenesteytere, skal bistå ved utsetting og innrapportering av koordinater, stedsnavn og innlegging i basen. Behov for personalressurser i felt for oppsetting og drift, meldes inn i SNOs bestillingsskjema, se vedlegg 2.

Marint søppel

Det er en egen tilskuddspost (post 71) som omhandler marin forsøpling. Statsforvalteren vil her kunne oppfordre frivillige og ideelle organisasjoner og stiftelser, private bedrifter, selvstendige kommunale og interkommunale selskaper og samarbeidsorganer til å søke for å få til et samarbeid om rydding innenfor de kystnære verneområdene. Minstesummen det kan søkes om over denne ordningen er kr. 300.000. Behov for midler til mindre tiltak knyttet til rydding av marint søppel i verneområder kan meldes inn i ESS (*Tiltak i verneområder*).

3. Planleggingsmøter for verneområdearbeid

Planleggingsmøtene med Statsforvalteren (tidligere omtalt som bestillingsmøter) skal som i fjor kun omhandle verneområdearbeid. Møtene skal sikre god dialog og forutsigbarhet i verneområdearbeidet med hensyn til prioritering av oppsynsinnsats, gjennomføring av tiltak og overvåking (bevaringsmål) som SNO kan utføre.

På møtet i november/desember skal SNO rapportere fra årets arbeid, og utfordringer og behov for kommende år skal diskuteres. SNO er selv ansvarlig for planlegging, prioritering og økonomi for gjennomføring og rapportering av tilsyns- og kontrolloppgaver. Det er viktig at

forvaltningsmyndigheten drøfter faglige utfordringer og tilsynsbehov med SNO og kommer med innspill til prioriteringer av tilsynsvirksomheten for kommende år. Forvaltningsmyndighetene kan i tillegg ha behov for å få utført feltoppgaver som registreringsarbeid, bevaringsmål eller tiltak i verneområder (restaurerings-, skjøtsels- eller tilretteleggingstiltak). Behov for slike tiltak fra SNO drøftes i møtet. Dette gjelder også tiltak knyttet til Plan for restaurering av våtmark i Norge (2021-2025) og eventuelle andre oppgaver knyttet til restaurering av natur.

Behov for personalressurser sendes SNO til postmottak@miljodir.no på vedlagte skjema (vedlegg 2) i Excel-format. Det samme skjemaet skal brukes for både store og små verneområder. SNO vil avstemme disse oppgavene opp mot andre pålagte oppgaver, samt kapasitet og kompetanse.

For tilsynsoppdrag i verneområder forvaltet av Statsforvalteren, ønsker vi at embetets «Skjema tilsynsbehov i verneområdene» brukes som grunnlag og at aktivitetsomfanget diskuteres og eventuelt justeres.

Oppgaver knyttet til registrering og skjøtsel av kulturminner må avklares med regional kulturminnemyndighet før de meldes inn til SNO-lokalt. Dette er for å kunne vurdere muligheten for å samkjøre ønskede tiltak.

4. Elektronisk søknadssenter (ESS)

Elektronisk søknadssenter (ESS) vil være klart for innmeldinger i skjemaene *Tiltak i verneområder og Naturrestaurering* fra og med 15. november 2022.

Behov for tiltaksmidler skal meldes inn med netto beløp, det vil si uten merverdiavgift. Den regnskapsmessige håndteringen ved bokføring av merverdiavgift, omtales i Rundskriv R-116 fra Finansdepartementet.

Tiltaksmidlene vil bli tildelt i hovedtildelingen i februar 2023. Dersom det skulle bli behov for supplerende tildelinger knyttet til uforutsette utgifter, meldes behov inn på e-post, se adresser under.

Det må være klart hvem som skal være økonomisk ansvarlig for de ulike tiltakene når de legges inn i ESS. Dette lar seg ikke lett endre etter tildeling av midler.

Dersom klimatiske forhold, som for eksempel frossen mark, gjør at enkelttiltak bør realiseres før midler formelt blir tildelt, må tiltaket forhåndsklareres med Miljødirektoratet, ved:

- Vibeke Husby vibeke.husby@miljodir.no for verneområder forvaltet av Statsforvalteren og av kommuner med delegert forvaltningsmyndighet
- Olav Nord-Varhaug olav.nord-varhaug@miljodir.no eller Ingrid Moe Dahl ingrid.moe.dahl@miljodir.no for verneområder forvaltet av verneområdestyrer

Forhåndsklareringen forutsetter at tiltaket er høyt prioritert i bestillingen. De aktuelle tiltakene legges *både* inn med prioritering i ESS med merknad om forhåndsklarering og formidles i egen e-post.

Frist for forvaltningsmyndigheten for innmelding i ESS og for bestilling av SNO-ressurs i eget skjema, er **10. januar 2023**.

Elektronisk søknadssenter <https://soknadssenter.miljodirektoratet.no/>

5. Rapportering

Rapporteringen av mer-/mindreforbruk skal skje i forbindelse med rapport pr. 31. aug. 2023, økonomirapportering pr 1. november og Endelig årsrapport (EÅR) pr. 31. des. 2023. Samtidig med EÅR skal det i 2023 rapporteres i ESS på enkelttiltak finansiert over post 1420.31 (*Tiltak i verneområder og Naturrestaurering*). Manglende rapportering kan få konsekvenser for senere tildelinger.

Planlagte tiltak som ikke blir realisert, rapporteres fortløpende til Miljødirektoratet. Det kan da frigjøres tiltaksmidler som kan komme andre verneområder til gode.

Hilsen
Miljødirektoratet

Dette dokumentet er elektronisk godkjent

Ivar Myklebust

Morten Kjørstad

avdelingsdirektør
Land- og friluftslivavdelingen

avdelingsdirektør
Statens Naturoppsyn

Vedlegg

1. Strategi for bruk av tiltaksmidler 2020-2025
2. Skjema for innspill om ønsket SNO-ressurs

Adresseliste:
Alle Statsforvaltere
Alle verneområdestyrer

Kopi til: Kommuner med delegert forvaltningsmyndighet

Strategi for bruk av midler til tiltak i verneområder, 2020-2025

Innledning

Regjeringen vil bevare et representativt utvalg av norsk natur for kommende generasjoner, og en god forvaltning av verneområder er viktig for å kunne nå dette målet. Regjeringen ferdigstilte i 2019 Handlingsplan for styrket forvaltning av verneområdene, og ett av tiltakene i planen er å oppdatere strategi for bruk av midler til tiltak i verneområder innen 2021. Ifølge tildelingsbrevet til Miljødirektoratet for 2019 skal "Styrket ivaretagelse av verneverdiene i verneområdene og oppfølging av handlingsplan for styrket forvaltning av verneområdene" prioriteres. Tiltaksmidlene fordeles på bakgrunn av dagens trusselbilde og har som formål å ivareta, samt forbedre tilstanden i verneområdene. Midlene prioriteres derfor til tiltak som virker avbøtende på negative påvirkningsfaktorer der verneverdiene er truet.

Klimaendringene kan forventes å gi økt stress for mange av artene og naturtypene i verneområdene og kan gi endringer i sammensetningen av arter. For å minimere de negative effektene av klimaendringer på verneverdiene, må andre negative påvirkninger begrenses mest mulig. Eksempler på dette er gjengroing, forstyrrelser og forurensning. I tillegg bør forvaltningen av verneområder nå ta ekstra hensyn til klimaeffekter i planlegging av tiltak. Skjøtselstiltak, som fjerning av fremmede arter, må for eksempel antas å øke i omfang som følge av klimaendringene, og planlegging av tilretteleggingstiltak som etablering av stier og broer, må ta høyde for økte nedbørsmengder med påfølgende flom- og rasfare.

Tiltaksposten – Statsbudsjettets kap./post 1420.31

Det overordnede målet for forvaltning av verneområder er å ivareta verneformålet og verneverdiene i det enkelte verneområde. Postbeskrivelsen for post 1420.31 Tiltak i verneområde, gir viktige formelle rammer for hvordan tiltaksmidlene skal disponeres. Størrelsen på tiltaksposten avsettes i hvert års statsbudsjett og har i de siste årene økt. I statsbudsjettet for 2019 (Prop.1S (2018-2019) står følgende:

"Midlane går til tiltak som er naudsynte for å ta vare på verneverdiene, inkludert utgreiingar som er naudsynte før tiltak, informasjonstiltak og skjøtels- og tilretteleggingstiltak. Tilretteleggingstiltaka omfattar opparbeiding av stigar, klopping og merking for å betre tilgjenge i verneområda og samstundes styre ferdsla i og rundt sårbar natur i verneområda. Midlane nyttast òg til informasjonstiltak i alle typar av verneområde i samband med ny merkevarer for Noregs nasjonalparker og til utarbeiding av besøksstrategiar for nasjonalparker og andre verneområde med store besøkstal eller særskilde utfordringar. Alle tiltak skal vere i tråd med godkjent forvaltings-/skjøtelsplan for verneområda og andre relevante styringsdokument."

Posten for tiltaksmidler er en statlig investeringspost for forvaltningsmyndighetenes prioriterte tiltak i verneområder. Midlene skal derfor kun benyttes til tiltak i forvaltningsmyndighetens egen regi, ev. til kjøp av tjenester for gjennomføring av tiltakene. Midlene kan ikke benyttes som tilskudd til andre aktører. Drift og vedlikehold av infrastruktur (veier, toaletter, parkeringsplasser o.l) utenfor verneområdene finansieres ikke over tiltaksmidlene.

For å kunne ivareta verneverdiene innenfor verneområder, vil det av og til være nødvendig å gjennomføre tiltak også utenfor verneområdene. Dette betinger samarbeid og avtale med grunneiere. Et eksempel på et slikt tiltak er når uttak av fremmede arter innenfor og utenfor vernegrensene må sees i sammenheng for at tiltaket skal få optimal effekt.

For å oppnå en god forvaltning av verneområder, kan det være nødvendig med generelle naturkartlegginger, sårbarhetsvurderinger, brukerundersøkelser, utarbeidelse av forvaltnings- og skjøtelsplaner, overvåking og

utarbeidelse av nettsider o.a. Slike tiltak finansieres ikke over kap./post 1420.31, men over andre budsjettposter.

Forutsetning for tildeling av midler

Tiltak skal være forankret i en skjøtts- eller forvaltningsplan, en besøksstrategi for området eller andre relevante styringsdokumenter.

I forkant av innmeldingen må formaliteter rundt tiltaket være avklart, som planavklaringer og innhenting av nødvendige tillatelser for gjennomføring av tiltaket. I tillegg må eierforhold og tilsyns-/drift- og vedlikeholdsavtaler være avklart.

I Handlingsplan for styrket forvaltning av verneområdene er det presisert at "For større installasjoner som fugletårn mv. er det krav om en betydelig samfinansiering fra andre for å kunne prioritere tiltaket. Videre må eierforholdet og vedlikeholdsansvaret avklares på forhånd."

Prioriteringer ved bruk av midler til tiltak i verneområder

Klima – og miljødepartementet har bedt om en styrket ivaretagelse av verneverdiene i verneområdene. Bedring av tilstanden i verneområder, slik at antall truede verneområder reduseres, vil derfor ha fokus. De største negative påvirkningsfaktorene er gjengroing, fremmede arter, forstyrrelse av dyrelivet, tekniske inngrep og slitasje på vegetasjon, figur 1.

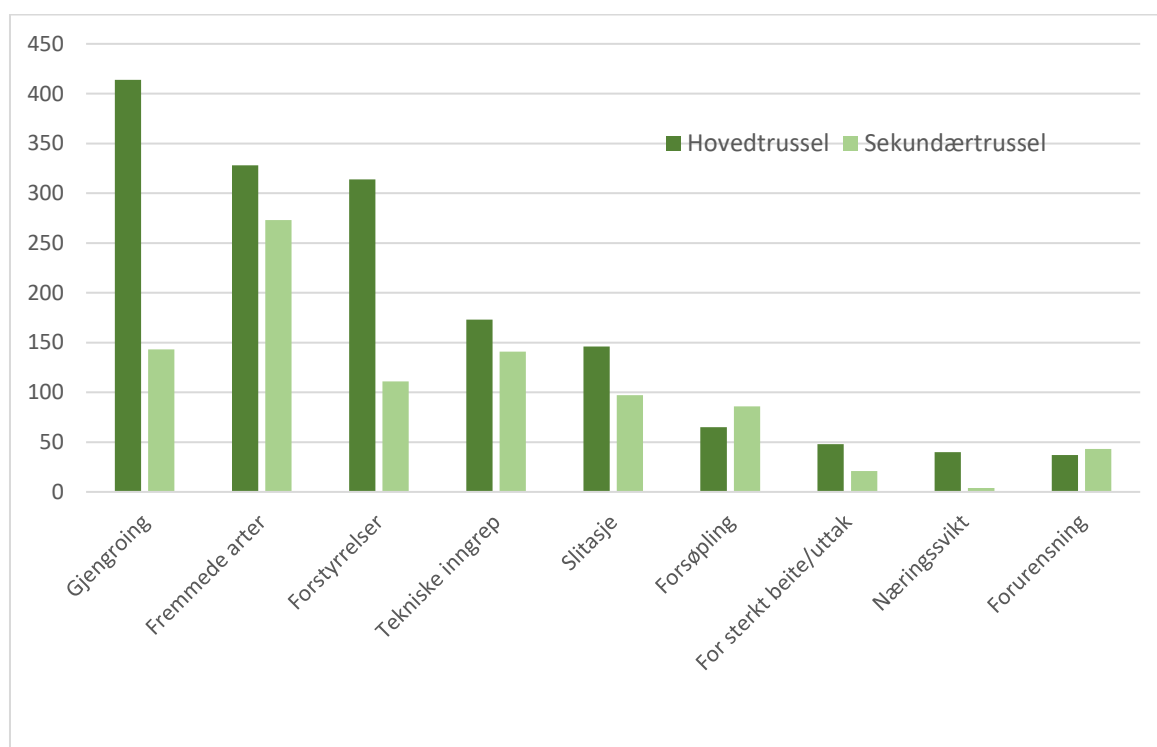

Figur 1. Trusselfaktorer i verneområder pr 31.12.2017

Ved fordeling av midler til skjøtsel og besøksforvaltning, skal tiltakene som gir størst positiv effekt på tilstanden og som direkte bidrar til å motvirke negative påvirkningsfaktorer prioriteres.

Etablerte skjøtselstiltak i naturtyper som krever kontinuerlig skjøtsel for å opprettholde god tilstand (løpende

skjøtsel), skal prioriteres høyere enn nye, større prosjekter. Det finnes likevel tilfeller der strakstiltak bør prioriteres. Dette gjelder f.eks. der det oppdages nye forekomster av fremmede arter med stort spredningspotensiale og der trua arter eller naturtyper står i fare for å gå tapt. Et annet eksempel kan være sikkerhetstiltak knyttet til besøksforvaltningen.

I verneområder der verneformålet trues av manglende skjøtselstiltak, og der det er behov for oppstart av tiltak umiddelbart, vil slike tiltak prioriteres foran besøksforvaltningstiltak som ikke er direkte knyttet til trusselbildet. Tiltak for å styrke besøksforvaltningen kan eventuelt gå parallelt med nødvendige skjøtselstiltak.

Et delmål med budsjettposten er å tilrettelegge for de besøkende med informasjon i tråd med merkevaren Norges nasjonalparker. I enkelte verneområder er det ikke ønskelig med økt ferdsel av hensyn til verneverdiene. I slike områder er likevel god, oppdatert informasjon i tråd med merkevaren viktig.

Målet med forvaltningen av verneområdene er å redusere truslene mot verneverdiene og å ønske folk velkommen inn for gode naturopplevelser.

Strategien vår for å nå dette målet, vil være å prioritere tiltak som innretter seg mot en bedret tilstand i verneområdene. Dette vil være tiltak som innrettes mot trusselfaktorene for de aktuelle områdene, og slike tiltak kan være både skjøtselstiltak og tilretteleggingstiltak. For å sikre en god opplevelse for besøkende, vil vi følge opp tiltak som er fremmet i besøksstrategier, og inkludert er bruk av merkevaren Norges nasjonalparker.

Prioriteringer ved bruk av tiltaksmidler:

1. Tiltak som direkte bidrar til å motvirke negative påvirkningsfaktorer knyttet til trusselbildet. Ramsar-områder og truede naturtyper prioriteres høyest blant disse tiltakene
2. Løpende skjøtselstiltak
3. Vedlikehold av eksisterende tilrettelegging
4. Bruk av merkevaren Norges nasjonalparker i verneområder med høyt besøkstrykk
5. Bruk av merkevaren i øvrige verneområder
6. Besøksforvaltningstiltak som ikke er direkte knyttet til trusselbildet (slik som fugletårn mm.)

Finansiering av større tilretteleggingstiltak

Midler til opprettelse av installasjoner som informasjonspunkt, toalettbygg og parkeringsplasser i tilknytning til verneområder, må være forankret i en godkjent besøksstrategi for å kunne bli prioritert. Tiltaksmidler kan brukes til (primært å delfinansiere) gjennomføring av denne typen tilrettelegging, og søknader til slike anlegg skal være godt begrunnet med bl.a. informasjon om besøkstall og eksisterende bruk av området.

Tilrettelegging etter universell utforming i verneområder

Universell utforming av stier innebærer krav til dekke, terrengutforming og bredde som vanskeliggjør denne typen tiltak i verneområder. I verneforskriftene er det et generelt forbud mot tyngre tekniske inngrep, og de har som den klare hovedregel ikke dispensasjonsbestemmelser som hjemler universell tilrettelegging i verneområdet. Den generelle dispensasjonsbestemmelsen i nml. § 48 første ledd, første alternativ, vil sjelden kunne anvendes da universell utforming medfører terrenginngrep som strider mot verneformålet og påvirker verneverdiene. Hvorvidt et omsøkt tiltak er i konflikt med forskriften må vurderes i det enkelte tilfellet.

Utenfor verneområdet, i tilknytning til innfallsporter eller startpunkt, kan det i enkelte tilfeller være aktuelt å etablere tilretteleggingstiltak med universell utforming. Også utenfor verneområder bør forvaltningsmyndighet være bevisst på inngrep som påføres terrenget og gjøre en vurdering av om behovet står i forhold til kostnader og inngrep.

På denne bakgrunnen vil det være høy terskel for tildeling av midler utover det som kan defineres som "enkel tilrettelegging" i verneområder.

Kulturminner i verneområder

Kulturminner er en del av verneformålet i de aller fleste nasjonalparker og i enkelte andre verneområder. Ansvar for oppfølging og ivaretagelse av kulturminner ligger hos kulturminnemyndighetene. Det er egne poster på statsbudsjettet for forvaltning av kulturminner, og tiltaksmidler prioriteres vanligvis ikke til dette formålet. Skjøtsel av enkelte kulturminner, slik som steingjerder, gravrøyser og fangstsystemer, kan likevel vurderes prioritert for samfinansiering med kulturminnemyndigheten. Eksempler på tiltak som *ikke* finansieres av tiltaksmidler eller driftsmidler er vedlikehold av bygninger i verneområder. Ansvar for finansiering av vedlikehold og drift av bygninger ligger hos eier.

Innspill om ønsket SNO ressurs i verneområder. (Sett inn nye linjer for hvert ønsket utført oppdrag)

2023									
Forvaltningmyndighet									
						Fylles ut av SNO			
Verneområde/Tema	Prioritering	Beskrivelse av oppdrag og metode	Forankring i planverktøy	Rapportering (Verneområdelogg, Artsobs, Natstat).	Merknad	Ansvarlig i SNO-L	Tidsbruk (dagsverk)	Gjennomført ja/nei	Kommentarer
Verneområde/Tilrettelegging									
Verneområde/Skjøtsel									
Verneområde/Bevaringsmål									
Verneområde/Tilsyn og kontroll									

Moss kommune
 Trøgstad kommune
 Ullensaker kommune
 Elverum kommune
 Tolga kommune
 Tynset kommune
 Os kommune
 Gjøvik kommune
 Dovre kommune
 Lom kommune
 Vågå kommune
 Ringeby kommune
 Gol kommune
 Hol kommune
 Tinn kommune
 Hjartdal kommune
 Fyresdal kommune
 Tokke kommune
 Kristiansand kommune
 Hægebostad kommune
 Sirdal kommune
 Stavanger kommune
 Haugesund kommune
 Suldal kommune
 Karmøy kommune
 Bergen kommune
 Stord kommune
 Kvinnherad kommune
 Ulvik kommune
 Vik kommune
 Luster kommune
 Naustdal kommune
 Gloppen kommune
 Vanylven kommune
 Rauma kommune
 Sunndal kommune
 Rindal kommune
 Steinkjer kommune
 Namsos kommune
 Hemne kommune
 Snillfjord kommune
 Frøya kommune
 Meldal kommune
 Røros kommune
 Holtålen kommune
 Tydal kommune
 Stjørdal kommune
 Frosta kommune
 Røyrvik kommune
 Namsskogan kommune
 Grong kommune
 Høylandet kommune
 Flatanger kommune
 Nærøy kommune
 Inderøy kommune
 Hattfjelldal kommune
 Tromsø kommune
 Hammerfest kommune
 Ålfotbreen verneområdestyre
 Ånderdalen nasjonalparkstyre
 Blåfjella-Skjækerfjella-Lierne nasjonalparkstyre/ Låarte-Skæhkeren-Lijre nasjonalpaarhkeståvroe
 Verneområdestyret for Brattefjell-Vindeggen landskapsvernområde
 Breheimen nasjonalparkstyre
 Byrkjje nasjonalpaarhkeståvroe/ Børgefjell nasjonalparkstyre
 Dovrefjell nasjonalparkstyre
 Nasjonalparkstyret for Femundsmarka og Gutulia
 Folgefonna nasjonalparkstyre
 Nasjonalparkstyret for Forollhogna
 Nasjonalparkstyret for Fulufjellet
 Færder nasjonalparkstyre
 Verneområdestyret for Geiranger-Herdalen landskapsvernområde
 Hallingskarvet nasjonalparkstyre
 Jomfruland nasjonalparkstyre
 Jostedalsbreen nasjonalparkstyre
 Nasjonalparkstyret for Jotunheimen og Utladalen
 Verneområdestyret for Kvænangsbotn og Navitdalen landskapsvernområder
 Langsua nasjonalparkstyre
 Lofotodden nasjonalparkstyre
 Njaarken vaarjelimiedajve/ Lomsdal-Visten nasjonalparkstyre
 Verneområdestyret for Lyngsalpan landskapsvernområde/ Ittugáissáid suodjemeahccestivra
 Midtre Nordland nasjonalparkstyre
 Møysalen nasjonalparkstyre
 Naustdal-Gjengedal verneområdestyre
 Verneområdestyret for Nordkvaløya-Rebbernesøya
 Nærøyfjorden verneområdestyre
 Verneområdestyret for Oksøy-Ryvingen og Flekkefjord landskapsvernområder
 Raet nasjonalparkstyre
 Nasjonalparkstyret for Reinheimen
 Nasjonalparkstyret for Reisa nasjonalpark og Ráisduottarháldi landskapsvernområde
 Rohkunborri nasjonalparkstyre
 Rondane-Dovre nasjonalparkstyre
 Seiland/Sievju nasjonalparkstyre
 Verneområdestyret for Setesdal Vesthei, Ryfylkeheiane og Frafjordheiane landskapsvernområde
 Verneområdestyret for Skardsfjella og Hyllingsdalen
 Nasjonalparkstyret for Skarvan og Roltdalen og Sylan
 Stabbursdalen nasjonalparkstyre/ Rávttošvuomi álbmotmeahccestivra/ Rautusvuoman kanalistarhaan johtokunta
 Stølsheimen verneområdestyre
 Sjølen verneområdestyre
 Forvaltningsstyret for Trillemarka-Rollagsfjell naturreservat
 Verneområdestyret for Trollheimen
 Varangerhalvøya nasjonalparkstyre Várnjårgga álbmotmeahccestivra Varenkinniemen kansalistarhaan styryi
 Vega verneområdestyre
 Ytre Hvaler nasjonalparkstyre
 Anárjoga álbmotmeahccestivra / Anárjohka nasjonalparkstyre
 Nasjonalparkstyret for Øvre Dividal nasjonalpark og Dividalen landskapsvernområde
 Øvre Pasvik nasjonalparkstyre -Báhčaveaji álbmotmeahccestivra
 Statsforvalteren i Agder
 Statsforvalteren i Rogaland
 Statsforvalteren i Vestland
 Statsforvalteren i Møre og Romsdal
 Statsforvalteren i Oslo og Viken
 Statsforvalteren i Innlandet
 Statsforvalteren i Trøndelag
 Statsforvalteren i Nordland
 Statsforvalteren i Troms og Finnmark

Forvaltningsplan

Skjøtselsplan

Tiltaksplan

Besøksstrategi

Annet (beskriv)

Verneområdelogg

Artsobs

NatStat



Saksfremlegg

Arkivsaksnr: 2022/785-37

Saksbehandler: Stine Emilie
Nøding Hansen

Dato: 28.10.2022

Utvalg	Utvalgssak	Møtedato
Nordkvaløya - Rebbenesøya verneområdestyre	29/22	07.11.2022

Møteplan og eventuelle andre aktiviteter for Verneområdestyret i 2023

Forvalters innstilling

Saken legges fram uten innstilling.

Saksopplysninger

I henhold til vedtektene bør styret møtes minst fire ganger hvert år og ellers når lederen bestemmer.

Vurdering

Styret bør fastsette møteplan for hele 2023 slik at flest mulig av styrets faste medlemmer skal ha mulighet å delta på møtene. Dette er viktig for at det holdes kontinuitet i arbeidet.

Ingen datoer er foreløpig satt for 2023.

Årets første møte bruker å være i slutten av februar-begynnelsen av mars, etter at årets drifts- og tiltaksmidler er tildelt.

Styret har brukt å ha styremøte i kombinasjon med en befaring i landskapsvernområdet. Dette har stort sett vært gjennomført i løpet av juni måned.

Det har vanligvis vært et styremøte i løpet av september. Dette styremøtet kan gjerne kombineres med studietur for styret.

Årets siste styremøte pleier å gjennomføres i slutten av november eller starten av desember.

Møte med rådgivende utvalg har til nå vært samme dag som siste styremøtet for året, men i 2022 ble det gjort forsøk med utendørs møte i juni. Det var så kort siden sist møte, at det ble ikke informert om noe spesifikt i 2022. Styret må vurdere om man ønsker å gå tilbake til desember møte, eller ønsker å fortsette med utendørs møte med Rådgivende Utvalg i juni.



Arkivsaksnr: 2022/785-34

Saksbehandler: Stine Emilie
Nøding Hansen

Dato: 05.10.2022

Utvalg	Utvalgssak	Møtedato
Nordkvaløya - Rebbernesøya verneområdestyre	30/22	07.11.2022

Møtegodtgjørelse og reiseregning for møtet 071122

Forvalters innstilling

Alle på møtet legger inn møtegodtgjørelse og reiseregning i app for dette og eventuelt tidligere møter.

Forberedelse er fast på to – 2 – timer.

Møtetid for dette møtet fastsettes nå.

Dokumentasjon på deltakelse i dagens styremøte sendes ut på e-post til de som var til stede. Denne skal legges ved honorarkrav i DFØ

Saksopplysninger

Styret ble i møtet 16. mars 2020 enig om å ha møtegodtgjørelse og reiseregning som fast styresak. Dette for å slippe mange krav lenge etter møtene er gjennomført og dermed få en mer oversiktlig økonomi for styret.

Dokumentasjon på deltakelse i møtet skal legges ved honorarkrav. Det skal informere om hvor mange timer møtet og forberedelser var. Statsforvalteren har fått beskjed fra Riksrevisjonen om at sånt må ligge ved, når timene skal godkjennes. Økonomi kommer til å returnere samtlige innsendinger som ikke har vedlegg.

Vurdering



Verneområdestyret
Nordkvaløya-
Rebbernesøya
landskapsvernområde

Saksfremlegg

Arkivsaksnr: 2022/785-35

Saksbehandler: Stine Emilie
Nøding Hansen

Dato: 05.10.2022

Utvalg	Utvalgssak	Møtedato
Nordkvaløya - Rebbernesøya verneområdestyre	31/22	07.11.2022

Eventuelt til styremøtet 071122

Forvalters innstilling

Saksopplysninger

Vurdering



Brønnøysundregistrene

REGISTERUTSKRIFT FRA ENHETSREGISTERET

Type opplysninger:	Registrerte opplysninger:	Dato for registr.:	Merknad:
Organisasjonsnr.:	918 435 476		
Navn/foretaksnavn:	NORDKVALØYA-REBBENESØYA VERNEOMRÅDESTYRE	24.01.2017	
Forretningsadr.:	Rådhuset Karlsøy 9130 HANSNES	31.12.2019	
Kommune:	5423 KARLSØY		
Land:	Norge		
Postadresse:	c/o Statsforvalteren i Troms og Finnmark Postboks 700 9815 VADSØ	23.03.2022	
E-postadresse:	sftfpost@statsforvalteren.no	23.03.2022	
Hjemmeside:	www.nasjonalparkstyre.no/ Nordkvaloy---Rebbenesoy-LVO	23.03.2022	
Telefonnummer:	78 95 03 00	23.03.2022	
Organisasjonsform:	Annen juridisk person	24.01.2017	
Stiftelsesdato:	12.01.2011	24.01.2017	
Daglig leder/ adm.direktør:	Stine Emilie Nøding Hansen Bekkstrandveien 39 9062 FURUFLATEN Fødselsdato: 21.04.1989	23.03.2022	
Virksomhet/ bransje:	Forvaltning av Nordkvaløya- Rebbenesøya landskapsvernområde, Mårsvær-, Flatvær- og Breivika naturreservat.	24.01.2017	
Næringskode:	84.120 Offentlig administrasjon tilknyttet helsestell, sosial virksomhet, undervisning, kirke, kultur og miljøvern	26.11.2019	
Institusjonell sektorkode:	6100 Statsforvaltningen	15.02.2017	
Styre: Styrets leder:	Mona Benjaminsen Langstrandveien 113 9130 HANSNES Fødselsdato: 28.09.1967	23.03.2022	

Type opplysninger:	Registrerte opplysninger:	Dato for registr.:	Merknad:
Nestleder:	Marlene Berntsen Bråthen Jonas Lies Gate 7 9009 TROMSØ Fødselsdato: 05.08.1988		
Styremedlem:	Vegard Sjøvik Nord-Fugløyveien 1160 9135 VANNVÅG Fødselsdato: 19.07.1978		
	Marit Inga Sara Pettersen Skogforvalterveien 1 9513 ALTA Fødselsdato: 01.03.1975		
Signatur:		24.08.2022	
Signatur hver for seg:	Oddrun Merete Skjemstad Lyngenfjordveien 141 9060 LYGSEIDET Fødselsdato: 16.11.1971		
	Stine Emilie Nøding Hansen Bekkstrandveien 39 9062 FURUFLATEN Fødselsdato: 21.04.1989		
Prokura:	Daglig leder alene.	24.01.2017	
Prokura i fellesskap:	Oddrun Merete Skjemstad Lyngenfjordveien 141 9060 LYGSEIDET Fødselsdato: 16.11.1971	24.01.2017	
	Mona Benjaminsen Langstrandveien 113 9130 HANSNES Fødselsdato: 28.09.1967		
Målform:	Bokmål	24.01.2017	

OPPLYSNINGER OM UNDERENHET:

Type opplysninger:	Registrerte opplysninger:	Dato for registr.:	Merknad:
Organisasjonsnr.:	918 501 754 Til internt bruk		
Navn/avdelings- betegnelse:	NORDKVALØYA-REBBENESØYA VERNEOMRÅDESTYRE	04.02.2017	
Beliggenhetsadr.:	Rådhuset Karlsøy Rådhusveien 41 9130 HANSNES	10.08.2021	
Kommune:	5423 KARLSØY		
Land:	Norge		
Postadresse:	c/o Statsforvalteren i Troms og Finnmark Postboks 700 9815 VADSØ	23.03.2022	
E-postadresse:	sftfpost@statsforvalteren.no	23.03.2022	
Hjemmeside:	www.nasjonalparkstyre.no/ Nordkvaloy---Rebbenesoy-LVO	23.03.2022	
Telefonnummer:	78 95 03 00	23.03.2022	
Næringskode:	84.120 Offentlig administrasjon tilknyttet helsestell, sosial virksomhet, undervisning, kirke, kultur og miljøvern	04.02.2017	



Kundenr : 2502630
Hansen Stine Emilie Nøding
Bekkstrandveien 39
9062 FURUFLATEN

24.08.2022

Registrering av endring i Enhetsregisteret

Vi viser til elektronisk utfylt melding mottatt 11.07.2022 med referansenummer 2022 0051 4015 24 og saksnummer 2022/1459286 for:

Navn/foretaksnavn: NORDKVALØYA-REBBENESØYA
 VERNEOMRÅDESTYRE
Adresse: Rådhuset Karlsøy
 9130 HANSNES
Org.form: Annen juridisk person
Organisasjonsnr: 918 435 476

Enhetsregisteret har registrert endringene som var meldt og som Enhetsregisteret har ansvar for å kontrollere.

Hvis det har blitt registrert ny aktivitet/bransje, vil eventuell ny næringskode bli registrert i etterkant.

Vedlagt følger et **informasjonsskriv**. Her er det gitt opplysninger om registreringen. I tillegg finner dere en kort beskrivelse av den videre saksbehandlingen hvis dere samtidig har meldt endringer som kontrolleres av andre registre (f.eks Merverdiavgiftsregisteret).

Registerutskriften som er vedlagt viser hvilke opplysninger Enhetsregisteret har endret. Opplysningene blir stående i Enhetsregisteret til vi får melding om endring eller sletting. Vennligst ta kontakt med Enhetsregisteret hvis noen av de registrerte opplysningene er feil.

Med hilsen

BRØNNØYSUNDREGISTRENE - Enhetsregisteret

Arnt Kristiansen
fagdirektør

Helene Anita Storvig
saksbehandler



Registrering av endring i Enhetsregisteret

Enhetsregisteret har kontrollert og registrert de opplysninger som Enhetsregisteret etter lov om Enhetsregisteret av 3. juni 1994 nr 15 skal kontrollere.

Hvis ikke alle opplysningene dere har meldt fremgår av utskriften, kan dette skyldes at de er videreformidlet til et tilknyttet register som skal kontrollere og registrere dem.

Tilknyttet register er Foretaksregisteret, Merverdiavgiftsregisteret, NAV Aa-registeret, Statistisk sentralbyrås Virksomhets- og foretaksregister, Stiftelsesregisteret, Skattedirektoratets register over upersonlige skattytere og Konkursregisteret.

Dokumentopplysninger

Enheten plikter å bruke organisasjonsnummer og navn/foretaksnavn på sine forretningsdokumenter. Hvis enheten driver næring og er registrert i Merverdiavgiftsregisteret, skal bokstavene MVA føyes til etter organisasjonsnummeret på alle salgsdokumenter.

Aksjeselskap og allmennaksjeselskap skal i tillegg angi registeret der enheten er registrert, organisasjonsform, hovedkontor og eventuelt at enheten er under avvikling.

Norsk filial av utenlandske foretak skal i tillegg angi det register filialen er registrert i, samt opplysninger som nevnt i 2. ledd, om den utenlandske enheten.

Innsyn og offentlighet

Alle har rett til å gjøre seg kjent med - og få utskrift av - de opplysningene som er registrert i Enhetsregisteret. Dette gjelder likevel ikke fødselsnummer og D-nummer, jf. enhetsregisterloven § 22. Kredittopplysningsforetak kan likevel få tilgang til disse numrene.

Offentlige myndigheter og tilknyttede register har rett til å få tilgang til samtlige registrerte opplysninger i Enhetsregisteret.

Sammenstilling av opplysninger om en person vil bare omfatte personens tilknytning til næringsvirksomhet.

Opplysningene som er registrert i Enhetsregisteret anses for å være allment kjent. Dette kan være avgjørende i forholdet til rettsregler der det er av betydning hvorvidt de registrerte opplysningene er kjent eller ikke (legitimasjonsvirkning), jf. enhetsregisterloven § 24.

BRØNNØYSUNDREGISTRENE - Enhetsregisteret, 24.08.2022



Brønnøysundregistrene

Kundenr : 2502630
Hansen Stine Emilie Nøding
Bekkstrandveien 39
9062 FURUFLATEN

24.08.2022

Til orientering

Den 11.07.2022 mottok vi en melding for

NORDKVALØYA-REBBENESØYA
VERNEOMRÅDESTYRE
organisasjonsnummer 918 435 476

I skjemaet er det kun meldt signaturrett til Oddrun Skjermstad. I styrevedtaket vi har fått ettersendt går fram at også Stine Hansen har fått signaturrett. Vi har derfor registrert at Stine Hansen har signaturrett på vegne av verneområdestyret. Hvis dette er feil ber vi om tilbakemelding på dette.

Vi gjør oppmerksom på at signaturretten til Stine Hansen også skulle vært meldt i skjemaet, og at vi i denne saken har gjort et unntak og registrert signaturretten likevel da vi for tiden har lang saksbehandlingstid.

Med hilsen

BRØNNØYSUNDREGISTRENE - Enhetsregisteret

Arnt Kristiansen
fagdirektør

Helene Anita Storvig
saksbehandler



Kundenr : 2502630
Hansen Stine Emilie Nøding
Bekkstrandveien 39
9062 FURUFLATEN

19.09.2022

Registrering av endring i Enhetsregisteret

Vi viser til elektronisk utfylt melding mottatt 31.08.2022 med referansenummer 2022 0061 5035 84 og saksnummer 2022/1932124 for:

Navn/foretaksnavn: NORDKVALØYA-REBBENESØYA
 VERNEOMRÅDESTYRE
Adresse: Rådhuset Karlsøy
 9130 HANSNES
Org.form: Annen juridisk person
Organisasjonsnr: 918 435 476

Enhetsregisteret har registrert endringene som var meldt og som Enhetsregisteret har ansvar for å kontrollere.

Hvis det har blitt registrert ny aktivitet/bransje, vil eventuell ny næringskode bli registrert i etterkant.

Vedlagt følger et **informasjonsskriv**. Her er det gitt opplysninger om registreringen. I tillegg finner dere en kort beskrivelse av den videre saksbehandlingen hvis dere samtidig har meldt endringer som kontrolleres av andre registre (f.eks Merverdiavgiftsregisteret).

Registerutskriften som er vedlagt viser hvilke opplysninger Enhetsregisteret har endret. Opplysningene blir stående i Enhetsregisteret til vi får melding om endring eller sletting. Vennligst ta kontakt med Enhetsregisteret hvis noen av de registrerte opplysningene er feil.

Med hilsen

BRØNNØYSUNDREGISTRENE - Enhetsregisteret

Arnt Kristiansen
fagdirektør

Hallgeir Halsen
saksbehandler



Registrering av endring i Enhetsregisteret

Enhetsregisteret har kontrollert og registrert de opplysninger som Enhetsregisteret etter lov om Enhetsregisteret av 3. juni 1994 nr 15 skal kontrollere.

Hvis ikke alle opplysningene dere har meldt fremgår av utskriften, kan dette skyldes at de er videreformidlet til et tilknyttet register som skal kontrollere og registrere dem.

Tilknyttet register er Foretaksregisteret, Merverdiavgiftsregisteret, NAV Aa-registeret, Statistisk sentralbyrås Virksomhets- og foretaksregister, Stiftelsesregisteret, Skattedirektoratets register over upersonlige skattytere og Konkursregisteret.

Dokumentopplysninger

Enheten plikter å bruke organisasjonsnummer og navn/foretaksnavn på sine forretningsdokumenter. Hvis enheten driver næring og er registrert i Merverdiavgiftsregisteret, skal bokstavene MVA føyes til etter organisasjonsnummeret på alle salgsdokumenter.

Aksjeselskap og allmennaksjeselskap skal i tillegg angi registeret der enheten er registrert, organisasjonsform, hovedkontor og eventuelt at enheten er under avvikling.

Norsk filial av utenlandske foretak skal i tillegg angi det register filialen er registrert i, samt opplysninger som nevnt i 2. ledd, om den utenlandske enheten.

Innsyn og offentlighet

Alle har rett til å gjøre seg kjent med - og få utskrift av - de opplysningene som er registrert i Enhetsregisteret. Dette gjelder likevel ikke fødselsnummer og D-nummer, jf. enhetsregisterloven § 22. Kredittopplysningsforetak kan likevel få tilgang til disse numrene.

Offentlige myndigheter og tilknyttede register har rett til å få tilgang til samtlige registrerte opplysninger i Enhetsregisteret.

Sammenstilling av opplysninger om en person vil bare omfatte personens tilknytning til næringsvirksomhet.

Opplysningene som er registrert i Enhetsregisteret anses for å være allment kjent. Dette kan være avgjørende i forholdet til rettsregler der det er av betydning hvorvidt de registrerte opplysningene er kjent eller ikke (legitimasjonsvirkning), jf. enhetsregisterloven § 24.

BRØNNØYSUNDREGISTRENE - Enhetsregisteret, 19.09.2022



Brønnøysundregistrene

REGISTERUTSKRIFT FRA ENHETSREGISTERET

Type opplysninger:	Registrerte opplysninger:	Dato for registr.:	Merknad:
Organisasjonsnr.:	918 435 476		
Navn/foretaksnavn:	NORDKVALØYA-REBBENESØYA VERNEOMRÅDESTYRE	24.01.2017	
Forretningsadr.:	Rådhuset Karlsøy 9130 HANSNES	31.12.2019	
Kommune:	5423 KARLSØY		
Land:	Norge		
Postadresse:	c/o Statsforvalteren i Troms og Finnmark Postboks 700 9815 VADSØ	23.03.2022	
E-postadresse:	sftfpost@statsforvalteren.no	23.03.2022	
Hjemmeside:	www.nasjonalparkstyre.no/ Nordkvaloy---Rebbenesoy-LVO	23.03.2022	
Telefonnummer:	78 95 03 00	23.03.2022	
Organisasjonsform:	Annen juridisk person	24.01.2017	
Stiftelsesdato:	12.01.2011	24.01.2017	
Daglig leder/ adm.direktør:	Stine Emilie Nøding Hansen Bekkstrandveien 39 9062 FURUFLATEN Fødselsdato: 21.04.1989	23.03.2022	
Virksomhet/ bransje:	Forvaltning av Nordkvaløya- Rebbenesøya landskapsvernområde, Mårsvær-, Flatvær- og Breivika naturreservat.	24.01.2017	
Næringskode:	84.120 Offentlig administrasjon tilknyttet helsestell, sosial virksomhet, undervisning, kirke, kultur og miljøvern	26.11.2019	
Institusjonell sektorkode:	6100 Statsforvaltningen	15.02.2017	
Styre: Styrets leder:	Mona Benjaminsen Langstrandveien 113 9130 HANSNES Fødselsdato: 28.09.1967	23.03.2022	

Type opplysninger:	Registrerte opplysninger:	Dato for registr.:	Merknad:
Nestleder:	Marlene Berntsen Bråthen Jonas Lies Gate 7 9009 TROMSØ Fødselsdato: 05.08.1988		
Styremedlem:	Vegard Sjøvik Nord-Fugløyveien 1160 9135 VANNVÅG Fødselsdato: 19.07.1978		
	Marit Inga Sara Pettersen Skogforvalterveien 1 9513 ALTA Fødselsdato: 01.03.1975		
Signatur:	Styrets leder alene. Daglig leder alene.	19.09.2022	
Prokura:	Daglig leder alene.	24.01.2017	
Prokura i fellesskap:	Oddrun Merete Skjemstad Lyngenfjordveien 141 9060 LYGSEIDET Fødselsdato: 16.11.1971	24.01.2017	
	Mona Benjaminsen Langstrandveien 113 9130 HANSNES Fødselsdato: 28.09.1967		
Målform:	Bokmål	24.01.2017	

OPPLYSNINGER OM UNDERENHET:

Type opplysninger:	Registrerte opplysninger:	Dato for registr.:	Merknad:
Organisasjonsnr.:	918 501 754 Til internt bruk		
Navn/avdelings- betegnelse:	NORDKVALØYA-REBBENESØYA VERNEOMRÅDESTYRE	04.02.2017	
Beliggenhetsadr.:	Rådhuset Karlsøy Rådhusveien 41 9130 HANSNES	10.08.2021	
Kommune:	5423 KARLSØY		
Land:	Norge		
Postadresse:	c/o Statsforvalteren i Troms og Finnmark Postboks 700 9815 VADSØ	23.03.2022	
E-postadresse:	sftfpost@statsforvalteren.no	23.03.2022	
Hjemmeside:	www.nasjonalparkstyre.no/ Nordkvaloy---Rebbenesoy-LVO	23.03.2022	
Telefonnummer:	78 95 03 00	23.03.2022	
Næringskode:	84.120 Offentlig administrasjon tilknyttet helsestell, sosial virksomhet, undervisning, kirke, kultur og miljøvern	04.02.2017	

From: Lars-Henrik Larsen[lhl@akvaplan.niva.no]
Sent: 07.09.2022 13:24:18
To: Hansen, Stine Emilie Nøding[fmfisenh@statsforvalteren.no]
Subject: Gjennomført feltarbeid

Hei Stine,

Da er jeg tilbake fra godt en uke på havet. Vi fikk gjennomført de tre videotranssekt i Grøtøydjupet som planlagt 30. august. Mye ordinær bunnfauna og naturtype, men også noe interessante opptak. Vi fant ikke øyekorall.

Jeg sammenfatter en kort toktrapport og så avtaler vi hvordan du kan få filene overlevert (ekstern harddisk er sikkert enklest).

Et par smakebiter. Du kan trekke bildene i hjørnene og gjøre de større på skjermen for å se mer detaljer:

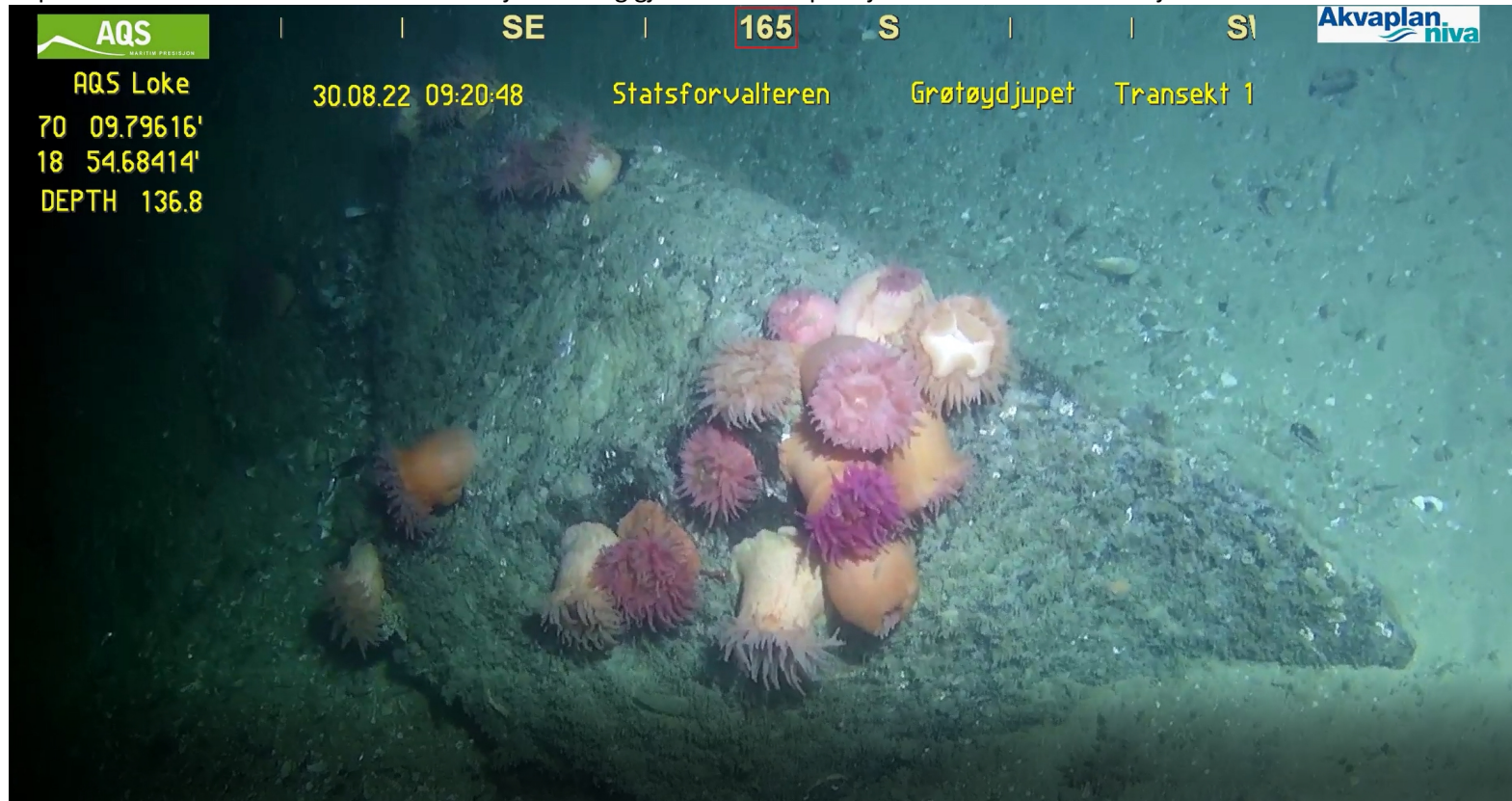

Sjøanemoner på stein

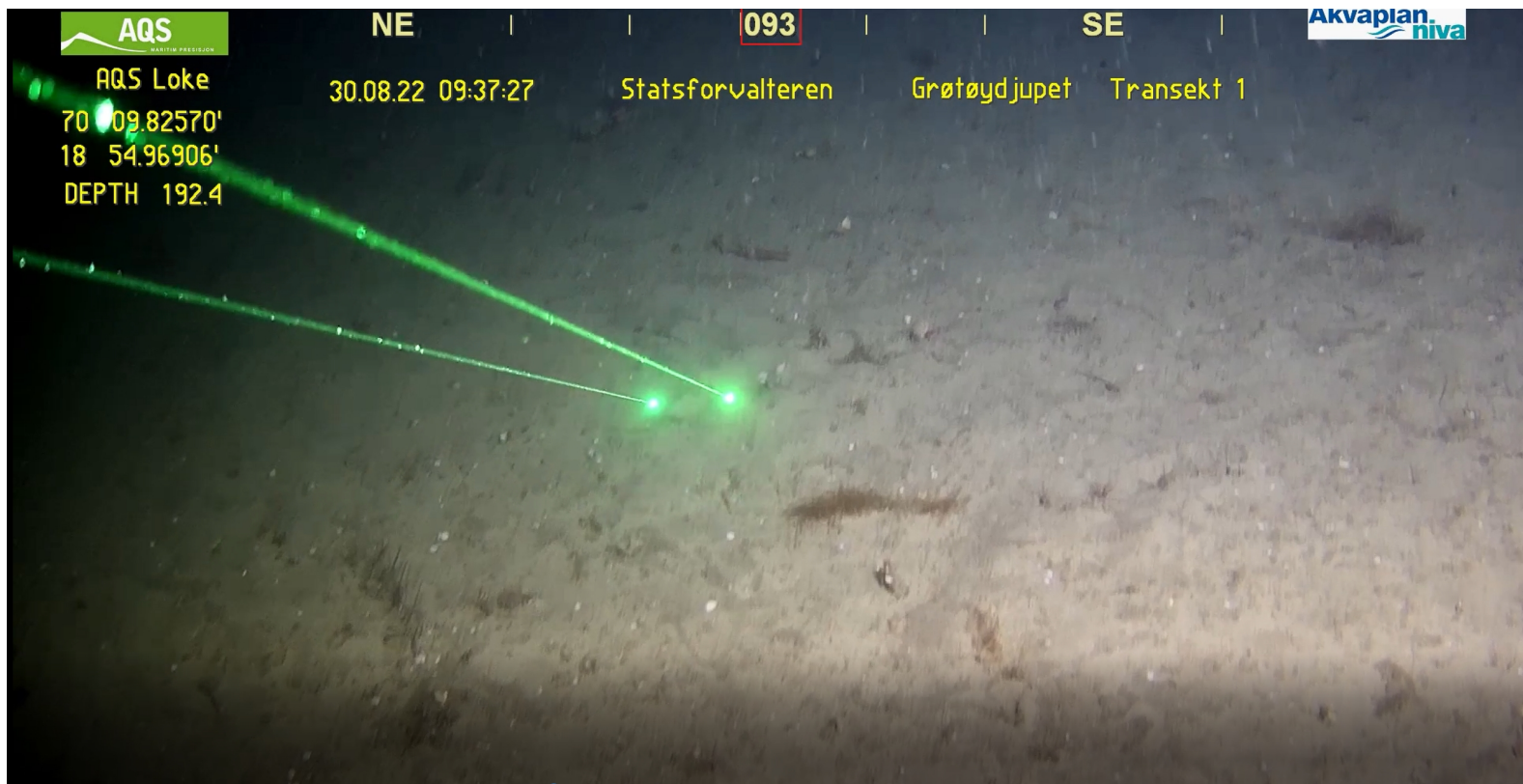

Hyppigste habitat i Grøtøydjupet – bløtbunn

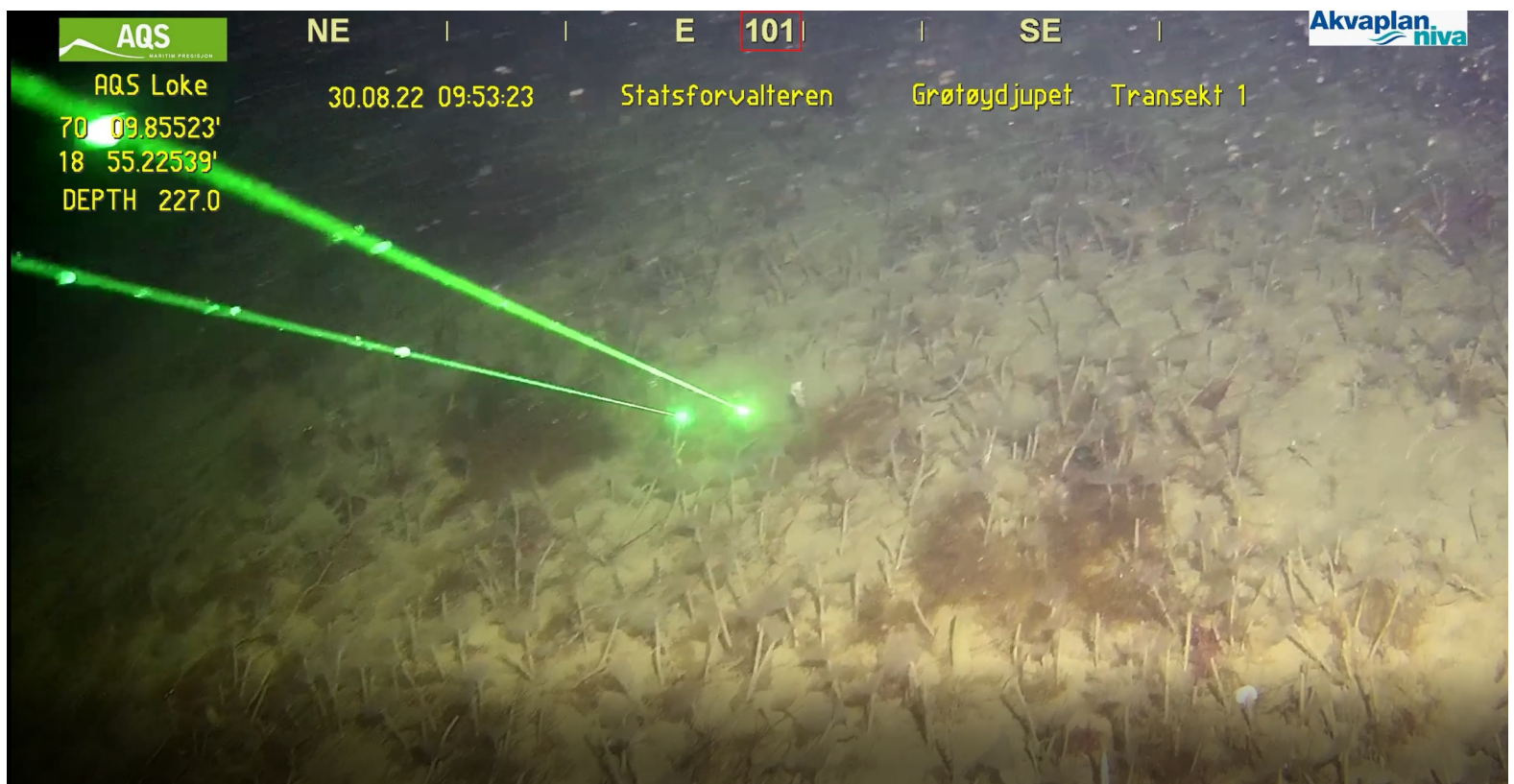

Tett forekomst av rørbyggende påfuglmakk (Sabellidae) (ca 10 cm høye) med tantakelkronene ute

Med vennlig hilsen
Lars-Henrik

Lars-Henrik Larsen | Seksjonsleder | Miljøutredning og overvåking | +47 481 14 233



From: Lars-Henrik Larsen[lhl@akvaplan.niva.no]
Sent: 16.09.2022 19:15:05
To: Hansen, Stine Emilie Nøding[fmfisenh@statsforvalteren.no]
Subject: Toktrapport Grøtøydjupet

Hei Stine,
Vedlagt tokrapporten,
God helg

Mvh
Lars-Henrik

[Lars-Henrik Larsen](#) | Seksjonsleder | Miljøutredning og overvåking | +47 481 14 233



Toktrapport

Til: Stine Emilie Nøding Hansen, Statsforvalteren i Troms og Finnmark

Kopi:

Sak: Visuell kartlegging i Grøtøydjupet, Karlsøy kommune (Ref: APN-64079)

Formål og stasjonsvalg

På oppdrag fra Nordkvaløya – Rebbelesøy Landskapsverneområde/Statsforvalteren i Troms og Finnmark har Akvaplan-niva foretatt en visuell kartlegging av havbunnen ved hjelp av fjernstyrt undervannsfarkost påmontert HD videokamera. Det ble filmet langs tre forhåndplasserte transekt på til sammen 6094 m på tvers av Grøtøydjupet (figur 1).

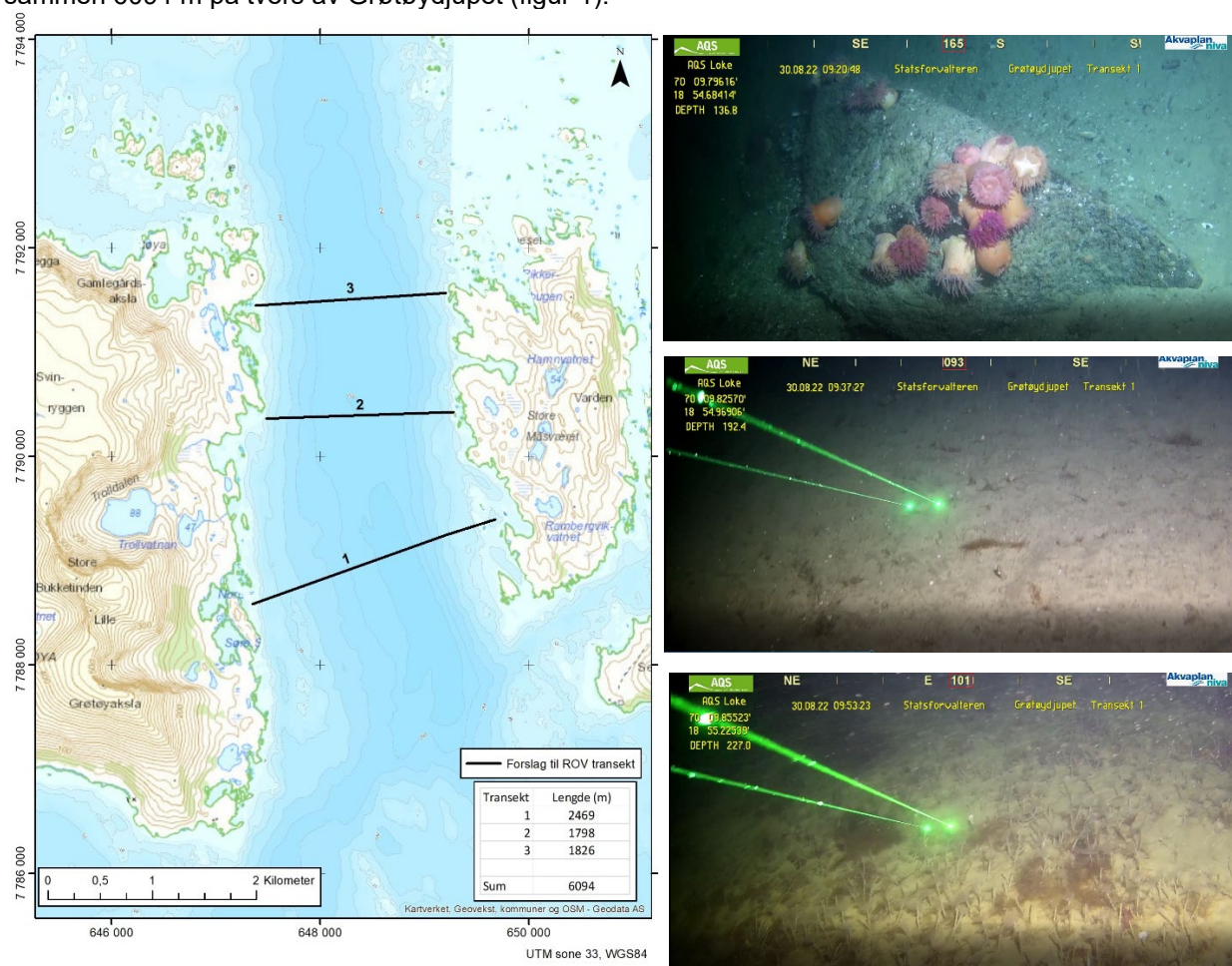

Figur 1 Plassering av videotransekt i Grøtøydjupet 30. august 2022 og eksempler på observasjoner. Øverst: sjøanemoner på stein, midten: hyppigste habitat i Grøtøydjupet – bløtbunn, nederst: tett forekomst av rørbyggende påfuglmakk (Sabellidae) (ca 10 cm høye) med tantakelkronene ute

Feltlogg

Fartøy: AQS Loke, kallesignal: LDLO, IMO 9763277. 25 m lang, DP.
Toktdeltakere Akvaplan-niva: Rune Palerud (RPA) og Lars-Henrik Larsen (LHL)
Toktperiode: Mandag 28.08. Mobilisering Tromsø. Avgang kl 1400. Overnatting Bromnes
Tirsdag 29.08 Visuell kartlegging i Grøtøydjupet. Avsluttet kl 1900.

Feltutstyr: Sperrer Subfighter 15K ROV

Vær: Rolige vind og bølgeforhold.
Utstyrs funksjonalitet: Det var ikke teknisk feil på ROV, men på transekt 2 gikk trusteren full av løstliggende brunalger (kjerringhår – figur 2) ved to anledninger og måtte løftes tilbake på dekk for rengjøring. Store forekomster av løstliggende kjerringhår forhindret opptak langs en liten del om lag midt på transekt nr 2. Bortsett fra det var det ikke problemer med utstyret, og det oppsto ikke avbrudd på grunn av vær.



Figur 2: Sperre Subfighter 15k ROV på dekk. Høyre bilde: Truster tilstoppet av drivende kjerringhår.

Video og observasjonslogg er lagret hos Akvaplan-niva og vil bli overlevert sammen med samlerapport iht avtale.

Med vennlig hilsen,
Akvaplan-niva

Lars-Henrik Larsen

Digital innspillskasse

Velkommen til vår digitale innspillskasse for ny reiselivsstrategi for Troms og Finnmark.

Publisert: 16.05.2022 10.00 Sist endret: 31.05.2022 09.28

Vi ønsker innspill på fire hovedtema:

- Reiselivsnæringens fortrinn
- Verdiskapning
- Bærekraftig reiseliv
- Rammebetingelser

Først litt om deg og din organisasjon

Navn: *

Stine Emilie Nøding Hansen

E-postadresse:*

fmfisenh@hotmail.no

Navn på organisasjon/virksomhet:*

Nordkvaløya-Rebbernesøya verneområdestyre

Mobilnummer:*

+47

94881097

Representerer du:

- Overnatting
- Servering
- Passasjertransport
- Opplevelser
- Formidling
- Destinasjonselskap
- Offentlig forvaltning (inkudert FoU)
- Privatperson
- Annet

Er du lokalisert i (kan krysse av for flere alternativ)

- Øst-Finnmark
- Vest-Finnmark
- Nord-Troms
- Midt-Troms
- Sør-Troms
- Tromsøregionen
- Andre steder i Norge

Hva mener du er Troms og Finnmarks sine fortrinn som reiselivsregion?

Her ønsker vi for eksempel mer detaljert informasjon om hvordan du vurderer:

1. Hvilke styrker og fortrinn har Troms og Finnmark som reiselivsregion?
2. Hvordan kan disse fortrinnene skape konkurransefordeler?
3. Hvilke satsninger i reiselivet kan fremme nye verdikjeder, næringsområder, og markedsmuligheter?

Skriv inn ditt svar her:

Spektakulær og delvis uberørt natur som gir gode og spennende opplevelser.
Om man kan kombinere reiseliv med andre næringsvirksomheter vil man kunne få mye mer ut av det.

Hvilke tiltak kan føre til økt verdiskaping i Troms og Finnmark?

Her ønsker vi for eksempel mer detaljert informasjon om hvordan du vurderer:

1. Hvilke kommersielle, driftsorienterte og/eller markedsmessige tiltak kan føre til økt verdiskaping og lønnsomhet i reiselivsnæringen?
2. Hvilke tiltak rettet mot reiselivsnæringen kan bidra til verdiskaping og positive ringvirkninger for andre næringer?
3. Hvilke tiltak kan møte utfordringer knyttet til kompetanse, rekruttering og omdømme?
4. Hvordan kan reiselivsnæringen styrke utviklingen av gode lokalsamfunn, bolyst og økt attraktivitet?

Skriv inn ditt svar her:

Det er viktig å huske på at store deler av mye besøkte områder ofte er vernet.
Det er viktig å informere om dette så ikke verneverdier går tapt. Men for mange er det at områder er vernet og "uberørt" ofte god reklame for område. Å selge det vernede området og lære bort bevaring av natur kan åpne for nye arbeidsplasser med tanke på guiding o.l.

Hva slags tilpasning kreves for legge mer til rette for bærekraftig reiseliv?

Her ønsker vi for eksempel mer detaljert informasjon om hvordan du vurderer:

1. Hvordan bør reiselivsnæringen tilpasse seg og legge til rette for en mer bærekraftig utvikling?
2. Hvilke tiltak bør iverksettes for å håndtere vekst i antall besøkende?
3. Hva bør kjennetegne god besøksforvaltning (natur-, kultur-, miljø og økonomisk verdiskaping)?

Skriv inn ditt svar her:

Man må tenke på hva som selger, og hva man selger. Både natur, kultur og opplevelser går gjerne hånd i hånd. Det kan være områder som ikke bør brukes, eller brukes i mindre grad enn andre områder, spesielt i vernede områder. Dette er viktig å være obs på.

Hvilke tiltak kan gi større forutsigbarhet og øke næringens evne til å utnytte sitt potensiale?

Her ønsker vi for eksempel refleksjoner rundt:

1. Kunnskap, forskning, utdanning og praktisk kompetanse
2. Organisering
3. Samhandling
4. Kvalitetsikringssystemer
5. Besøksbidrag
6. Merkeordninger
7. Politiske og finansielle virkemidler

Skriv inn ditt svar her:

Både regjering og reiselivsnæring peker på natur- og kulturlandskap som viktige ressurser og fellesgoder for verdiskaping. Det er også bestemt at det skal legges til rette for utvikling av reiselivsprodukter i tilknytning til de store verneområdene.

Det er flere reiselivsbedrifter i Karlsøy kommune, og flere av disse tilbyr aktiviteter innenfor vernegrensene. Nærheten til Tromsø gjør at også reiselivsaktører i Tromsø kan benytte området.

Aktiviteter våre områder brukes til havfiske, båttransport, sightseeing, fjordcruise, fugletitting, kajakkpadling (havpadling) og vandring.

Det er mulig, om noen ønsker å åpne for det i framtiden, å tilby overnatting og pakketurer med guiding, skiturer, trugeturer, sykling, fiske, snorkling etc.

Det er tilrettelagt med parkering og båtutsett i Mikkelvik, og at det er mulighet å legge til på flytebrygga på Haugland.

I umiddelbar nærhet til Nordkvaløya-Rebbernesøya landskapsvernområde er det flere naturreservater med kjente fuglefjell, blant annet Nord-Fugløy og Sør-Fugløy. I tillegg overlapper landskapsvernområdet og naturreservatene med et marint verneområde.

STATSFORVALTEREN I TROMS OG FINNMARK
Postboks 700
9815 VADSØ

Dato: 04.10.2022
Dok.nr: 22/03357-7
Deres ref:
Saksbehandler: Egil Ørjan Thorsen

Invitasjon til digitalt innspill på dokumentutkast «Reiselivsstrategi for Troms og Finnmark 2023 – 2032»

Første dokumentutkast «Reiselivsstrategi for Troms og Finnmark 2023 - 2032» er nå tilgjengelig til gjennomgang for alle involverte respondenter som har bidratt i den første innspillsrunden. Det har vært stor deltakelse fra både privat og offentlig sektor med god geografisk spredning i fylket.

I perioden fra 4. oktober til 14. oktober 2022 vil en digital innspillskasse være åpen for tilbakemelding på strategien som følger vedlagt.

Skjema for innspill vil være inndelt for hvert kapittel, samt en tekstboks for generell tilbakemelding. Vi setter stor pris på fortsatt engasjement, og ønsker alle innspill som styrker strategien velkommen.

Reiselivsstrategien vil bli behandlet i Fylkestinget i desember 2022.

Link til skjema gjennom QR-kode eller følgende [link](#):

www.tffk.no/tjenester/naringsutvikling/planer-og-strategier/pagaende-strategiarbeid/reiselivsstrategi-troms-og-finnmark/digital-innspillskasse-reiseliv



Med hilsen

Anita Irene Andresen
Seniorrådgiver

Egil Ørjan Thorsen
Spesialrådgiver

Dokumentet er elektronisk godkjent og har ingen signatur

Vedlegg:
Reiselivsstrategi Troms og Finnmark 2023 2032

Mottakere:

KARASJOGA GIELDA / KARASJOK KOMMUNE
GAMVIK KOMMUNE
ALTA KOMMUNE
PORSANGER KOMMUNE
MÅSØY KOMMUNE
SØR-VARANGER KOMMUNE
HAMMERFEST KOMMUNE
BÅTSFJORD KOMMUNE
NORDKAPP KOMMUNE
LEBESBY KOMMUNE
DEANU GIELDA / TANA KOMMUNE
GUOVDAGEAINNU SUOHKAN / KAUTOKEINO KOMMUNE
HASVIK KOMMUNE
UNJARGGA GIELDA / NESSEBY KOMMUNE
LOPPA KOMMUNE
BERLEVÅG KOMMUNE
VADSØ KOMMUNE
VARDØ KOMMUNE
HARSTAD KOMMUNE / HÁRSTTÁID SUOHKAN
NORDREISA KOMMUNE
KÅFJORD KOMMUNE GAIVUONA SUOHKAN
STORFJORD KOMMUNE
SENJA KOMMUNE
FINNMARKSEIENDOMMEN
KVÆNANGEN KOMMUNE
IBESTAD KOMMUNE
SKJERVØY KOMMUNE
KARLSØY KOMMUNE
MÅLSELV KOMMUNE
STATSFORVALTEREN I TROMS OG FINNMARK
TROMSØ KOMMUNE
SAMEDIGGI / SAMETINGET, Silje Hovdenak
KVÆFJORD KOMMUNE
SØRREISA KOMMUNE
DYRØY KOMMUNE
LAVANGEN KOMMUNE LOABÁGA SUOHKAN
NORD-TROMS REGIONRÅD DA
SALANGEN KOMMUNE
BALSFJORD KOMMUNE
BARDU KOMMUNE
GRATANGEN KOMMUNE
LYNGEN KOMMUNE
DIELDDANUORI SUOHKAN - TJELDSUND KOMMUNE
HÁLOGALANDSRÅDET
TROMSØ-OMRÅDETS REGIONRÅD
MIDT-TROMS REGIONRÅD
ØST-FINNMARK REGIONRÅD
VEST-FINNMARK REGIONRÅD



Troms og Finnmark fylkeskommune
Romssa ja Finnmarkku fylkkagielda
Tromssan ja Finmarkun fylkinkomuuni

Sammen om å skape sterke opplevelser

Reiselivsstrategi for Troms og Finnmark 2023 - 2032

Foto: Anna Rieblova

Innhold



Troms og Finnmark fylkeskommune
Romssa ja Finnmarkku fylkkagielda
Tromssan ja Finmarkun fylkinkomuuni

1.	Sammendrag	03
2.	Bakgrunn, formål og gjennomføring	06
3.	Reiselivet i Troms og Finnmark - hvor står vi?	11
4.	Fortrinn, ressursgrunnlag, verdikjeder og barrierer for utvikling	26
5.	Visjon, mål og strategier	33
6.	Fra ord til handling	43
	Vedlegg	45



Sammendrag



Internasjonalt ledende innen kvalitetsturisme

Reiselivsnæringen er mangfoldig og inkluderer et bredt spekter av aktører, både private og offentlige. Reiselivsnæringen er avhengig av et organisert samspill innad i næringen og med samfunnet rundt.

Den nordnorske naturen, kulturarven, matfatet, særegne lokalsamfunn og den nordnorske entreprenørkulturen skal være sterke fundamentet for utviklingen. Med disse fortrinnene har regionen en mulighet til å ta en posisjon som en av verdens ledende destinasjoner for bærekraftig kvalitetsturisme.

Nasjonal reiselivsstrategi - “Sterke inntrykk med små avtrykk” setter retning for utviklingen. Styrket fokus på god besøksforvaltning skal gjøre regionen i stand til å forvalte natur- og kulturressursene bærekraftig i et langsiktig perspektiv.

Avgjørende for å lykkes er helhetlig tenking og samarbeid basert på internasjonale trender i næringen, behov i lokalsamfunnene og systematisk arbeid med å ta fra “ord til handling” rundt de mulighetene som finnes.





Sammen om å skape sterke opplevelser

Figuren oppsummerer scenario 2032, ønsket posisjon for regionen som reisemål, samt mål og strategier for å realisere scenariet.

Scenario 2032

Regionen har skreddersydde reiser til gjester som søker natur- og kulturopplevelser, og med dette økt oppholdstid, betalingsvilje og ringvirkninger for øvrig næringsliv

Regionen har tatt makrobildet og trender i turistmarkedet på alvor og lyktes med en grønn omstilling

Regionen har styrket arbeidsplass- og bostedsattraktivitet gjennom fokus på utvikling av gode ordninger for besøksforvaltning

Slik gjør vi det

Skreddersydde opplevelser	Eksklusivt, gjestfritt og sømløst	Digital og tilgjengelig	Bærekraftig, ansvarlig og lønnsomt	Autentisk, berikende og lokalt	Jakten på de skjulte perlene
---------------------------	-----------------------------------	-------------------------	------------------------------------	--------------------------------	------------------------------

Mål

Øke direkte og indirekte verdiskapning fra næringen, og bidra til flere helårs arbeidsplasser

Øke gjestetilfredsheten, betalingsviljen og oppholdstiden til gjester til regionen

Øke innbygger- tilfredsheten og samhandlingsevnene med kommuner og lokalsamfunn

Redusere negativ miljøpåvirkning

Strategier

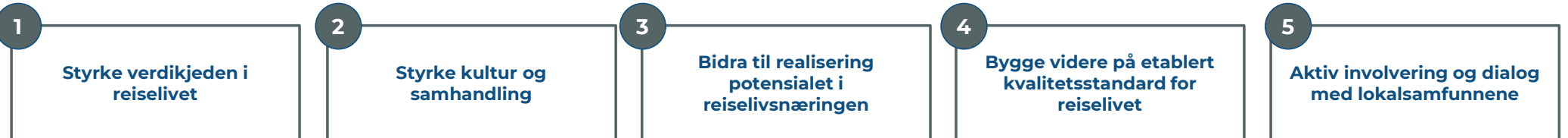

Helhetlig bærekraft og god besøksforvaltning som rettesnor for utvikling av reisemål og lokalsamfunn



2

Bakgrunn, formål og gjennomføring



Hvem er strategien til for?

Formålet med strategien er å utvikle et bærekraftig reiseliv som legger til rette for en vekstkraftig region og god stedsutvikling.

Strategien skal være et verktøy for felles forståelse og bidra til at det iverksettes tiltak som stimulerer til økt verdiskaping, bærekraftig utvikling av reisemål og lokalsamfunn, og legge til rette for nye verdikjeder innen reiselivet i regionen.

Strategien skal gi retning, ta tydelige valg og se helheten, og den skal være samlende reiselivet i Troms og Finnmark.

Utvikling av reiselivsnæringen krever samspill mellom mange aktører, også aktører som i utgangspunktet ikke ser på seg selv som en del av næringen. Skal vi bli bedre på å skape utvikling, bærekraftig vekst og gode lokalsamfunn for lokalbefolkning og besøkende, må vi fokusere på samspillet.





Hva er formålet med strategien?



Hvor står vi i dag?	Beskrive fortrinn for Troms og Finnmark som reisemål og lokalsamfunn, muligheter for ny næringsutvikling, nye verdikjeder og barrierer som kan hindre utvikling.
Visjon, mål - hvor skal vi?	Beskrive det langsiktige målet for utvikling av Troms og Finnmark som reisemål (2032) og hvilken posisjon fylkene skal ta innen reiselivsnæringen
Strategi	Beskrive strategier som sikrer fylkenes evne til en bærekraftig utvikling, m.a. med fokus på verdiskaping, omstilling, samhandling og håndtering av områder med særskilte behov
Anbefalinger til videre arbeid	Anbefalingene fokuserer på hvordan "ta fra ord til handling" og mobilisere utviklingsaktører til et felles løft for å utvikle reiselivet i Troms og Finnmark

Hva har vært førende for strategiske valg?

- Områder som forener og samler reiselivsaktører i fylkene
- Områder som kan bidra til bærekraftig vekst og flere arbeidsplasser
- Områder som kan bidra til å redusere belastning på naturverdier, lokalsamfunn og miljø
- Innsats som kan bidra til økt bosteds- og besøksattraktivitet og styrke stedlig stolthet og identitet

Foto: Reiner Schaufier



Involvering, metode og prosess



Troms og Finnmark fylkeskommune
Romssa ja Finnmarkku fylkkagielda
Tromssan ja Finmarkun fylkinkomuuni



I prosessen er det lagt opp til bred involvering for å sikre representasjon fra bredden av aktører som kan påvirke utviklingen av reiselivet i regionen

Reiseliv er en næring sammensatt av flere bransjer som tilbyr varer og tjenester til mennesker på reise. Bransjen inkluderer transport, overnatting, servering, opplevelser, handel, salg og markedsføring. Nasjonal reiselivsstrategi påpeker at det som skiller reiseliv fra andre næringer er at kunden eller de besøkende kommer til “produksjonsstedet”, tjenestene må produseres med kunden til stede og kunne leveres “der og da”.

Reiselivsnæringen i regionen er mangfoldig og inkluderer både små sesongbaserte bedrifter, familiebedrifter, internasjonale børsnoterte selskaper, kjeder, rederier og regionale markedskonstellasjoner. Noen er kun aktive i regionen, og andre har aktivitet over hele verden. Tjenester kjøpes både direkte og gjennom mellomledd, og gjennom arrangører lokalisert utenfor Troms og Finnmark. De reisende er både lokale, fra resten av landet og fra resten av verden. De kan både komme som hyttegjester, yrkesreisende og feriereisende.

Reiseliv er avhengig av et organisert samspill innad i næringen og med samfunnet rundt. Mangel på samspill og samarbeid fører til en dårligere opplevelse for de reisende og et dårligere reiselivsprodukt. Metodikken Smart Spesialisering er derfor en metode som er godt egnet, da den bygger på samhandling på tvers for å bygge videre på regionens eksisterende kompetanse, næringsliv og ressurser.

Den strategiske analysen baserer seg på eksisterende kunnskapsgrunnlag, scenarioanalyser og prediksjoner for framtidig utvikling av reiselivsnæringen, samt verdifull innsikt fra intervjuer, innspillmøter og arbeidsmøter med prosjektets referansegruppe. En nærmere oversikt over hvem som har vært involvert i prosessen finnes i vedlegg 1.

Foto: Bjarne Riesto



Smart spesialisering er brukt som metode for å identifisere fortrinn, muligheter og barrierer for utvikling

- Grunntanken i Smart Spesialisering er å identifisere hvilke styrker og konkurransefortrinn en region kan spille på for å fremme fornyelse og omstilling, samt beskrive barrierer som kan hindre en bærekraftig utvikling
- Aktører fra næringen, kommuner/fylkeskommuner og akademia/FoU skal sammen stimulere til utvikling av nye muligheter gjennom å bygge videre på regionens eksisterende kompetanse, næringsliv og ressurser.
- Nye nisjer og næringsområder skal identifiseres og utvikles på tvers av geografi, bransjer og miljøer.



To fylker, en region, flere destinasjoner

De besøkende bryr seg ikke om fylkesgrenser

I tillegg til de særegne mulighetene og forutsetningene i Troms og Finnmark må en reiselivsstrategi ta utgangspunkt i gjestene, og deres behov.

De besøkende bryr seg ikke om fylkesgrenser. En turist fra England eller Italia som kommer for å oppleve Nord-Skandinavia er lite bevisst på fylkesgrenser. Noen er kanskje knapt bevisst på forskjellen mellom Norge og Finland, men ønsker å oppleve ulike dimensjoner av Arktis når de reiser så langt nord.

Med region mener vi i denne strategien Troms og Finnmark som samlet region. Innad i regionen er det mange destinasjoner, og fra den 01.01.2024 vil Troms og Finnmark deles opp i to fylker. Denne strategien er skrevet for Troms og Finnmark som en helhetlig region, men ser også på de særegenhetene som er innad i regionen.

Strategien er lagd med tanke på at den skal brukes videre av de to fylkeskommunene også etter den 01.01.2024. For å utvikle reiselivsnæringen i regionen er det viktig med samarbeid på tvers av aktører og dette krever en felles retning og koordinering.





3

Reiselivet i Troms
og Finnmark - hvor
står vi i?



Foto: Bård Løken, Yngve Olsen Sæbbe, Bjarne Riesto, Svein Petter Aagård, Konrad Konieczny, Trym Ivar Bergsmo, Magnus Strøm, www.oooyeah.de,



Reiselivet i Troms og Finnmark

Troms og Finnmark tilbyr storstilte og arktiske naturopplevelser. De siste årene har regionen fått en reiselivsnæring som har klart å markedsføre og tilgjengeliggjøre disse opplevelsene til reisende fra inn- og utlandet. Interessen for uberørt natur, nordlys, arktisk klima og levende lokalsamfunn har vært økende.

Reiselivsnæringen bearbeider og tilgjengeliggjør naturen og det lokale miljøet til besøkende. Disse er ofte uvant med arktisk klima eller lite kjent i området. Å tilrettelegge og tilgjengeliggjøre krever derfor både lokalkunnskap og kunnskap om de besøkende og deres behov.

I årene i forkant av pandemien (før mars 2020) hadde særlig miljøet rundt Tromsø en eventyrlig vekst i antall besøkende som ønsket å oppleve arktisk natur og vinter. Før pandemien var reiseliv en av de raskest voksende næringene i verden (UNWTO). Den raskeste veksten i Norge skjedde i Fjord Norge og i Troms og Finnmark.

Troms og Finnmark har mange små flyplasser og et utbygd kortbanenett. Tromsø er den største huben, med flere direkteruter fra byer i Europa til Tromsø. I tillegg gjør den lange kystlinjen med utbygd infrastruktur at regionen også er tilgjengelig og attraktiv for båt- og cruisetrafikk.

Hurtigruten har tradisjonelt vært en viktig innfartsåre for turisme i regionen, og nærheten til Nord-Finland og Nord-Sverige, binder Nord-Norge sammen til et nord-skandinavisk reisemål.

Regionen preges av en åpen nordnorsk kultur som gjør at det er lett for tilreisende å komme i kontakt med lokalbefolkningen, samtidig som regionen har levende lokalsamfunn på små steder. Dette oppleves som både ekte og eksotisk for besøkende. I tillegg har regionen en sterk levende urfolkscultur og et mangfold av kulturer med lokalsamfunn som har norsk, samisk og kvensk befolkning.

For små steder kan reiselivet bidra med å styrke lokalsamfunnene og skape mer bolyst ved å skape og styrke eksisterende aktiviteter og tilbud som også retter seg mot de lokale. Besøk av turister kan gi liv til steder som har vært preget av fraflytting og en aldrende befolkning.

Samtidig må reiselivsnæringen håndteres på en måte som ikke gjør den til en belastning for innbyggere, nærmiljø og natur. Dette krever økt bevissthet innen besøksforvaltning. Forvaltningen må blant annet ta hensyn til bevaring av sårbar natur, styring av ferdselen mellom byer, større tettsteder og små samfunn, vern av dyreliv, respektfull formidling av kultur/identitet og tilrettelegging av fellesgoder med hensyn til besøksuttrykk.

Dette fordrer at aktørene i og rundt reiselivet jobber godt sammen og drar i samme retning.

Denne strategien skal legge til rette for å styrke verdiskapingen til reiselivet og skape en helhetlig, bærekraftig og god besøksforvaltning som utvikler reisemål og lokalsamfunn parallelt.

Reiselivsnæringen i regionen er i vekst

I årene før mars 2020 var det en vekst i verdiskapingen i Troms og Finnmark. Dette var i stor grad drevet av sterk vekst i og rundt Tromsø knyttet til vinterturisme.

Regionen har lykkes med å profilere seg som en vinterdestinasjon. Dette er i stor grad et resultat av langsiktige satsinger på å utvikle regionen som en destinasjon for internasjonal turisme og evne til å tilgjengeliggjøre ettertraktede naturopplevelser, spesielt knyttet mot Nordlys. Trykket mot Tromsø er størst, selv om også Finnmark hadde en økning i andelen vinterturisme frem mot pandemien.

Tall for verdiskaping knyttet til reiseliv i Finnmark viser en nedgang fra 2017-2019. Dette skyldes delvis en geografisk omfordeling av flere store virksomheter, men også en faktisk nedgang i bedrifter og verdiskaping. Til tross for dette har utviklingen i overnattinger og utenlandske overnattinger vært stabilt i perioden frem mot 2019. Finnmark har også flere opplevelsesbedrifter som har kommet langt i å tilby unike opplevelser for betalingsvillige gjester.

Likevel viser tallene at det er en tydelig forskjell mellom utviklingen i Troms og Finnmark. Troms har hatt en kraftig økning i turisme sentrert rundt Tromsø. Selv om Finnmark også har hatt en økning i vinterturisme, spesielt knyttet til Alta, har ikke utviklingen vært like sterk her. Begge fylkene preges også av mange små steder, hvor reiseliv kan være en viktig kilde til arbeidsplasser og aktivitet, som kan bidra til økt bolyst.



Troms og Finnmark fylkeskommune
Romssa ja Finnmarkku fylkkagiella
Tromssan ja Finmarkun fylkinkomuuni

Verdiskapingstall for 2019



6,4 mrd.

Verdiskaping for reiseliv (inkludert Transport og formidling) i 2019 var på 6,4 mrd. Kilde: Asplan Viak for Visit Norway. Tall i NOK

Prosentvis endring i verdiskaping 2016-2019



29%

Endringen skyldes i stor grad en vekst i Troms Finnmark hadde en nedgang i perioden. Kilde: Asplan Viak på oppdrag for Innovasjon Norge

Totale overnattinger i 2019



2,2 Mill

Totale overnattinger inkluderer hotell, hytte/vandrerhjem, bobil, tel/vogn og sesongkontrakt. Kilde: SSB Tall i NOK

Utenlandske overnattinger i 2019



40 %

40 % av overnattingene var av utenlandske gjester. Kilde: SSB

Syssettingstall for 2019



10 901

De sysselsatte jobber innen formidling, kultur og underholdning, overnattingsvirksomhet, serveringsvirksomhet og transport. Kilde: SSB

Antall foretak i 2019



1 315

Dette utgjør 7 % av alle reiselivsforetak i Norge. Kilde: Asplan Viak på oppdrag for Innovasjon Norge

Bidrag til kommunale skatteinntekter



349 mill.

Fra 2017-2019 var det en økning på 14 % Kilde: Menon Economics på oppdrag fra NHO Reiseliv

Airbnb som andel av Airbnb og hotell



30 %

Det har vært en markant økning. I 2017 var Airbnb sin andel 18% Kilde: SSB, bearbejdet av NHO

Pandemien har gjort at årene 2020, 2021 og 2022, har vært unormale år i reiselivssammenheng. Vi har derfor brukt 2019 tall for å illustrere utviklingen.

Reiseliv under og etter pandemien

I likhet med resten av landet påvirket pandemien reiselivsnæringen i Troms og Finnmark. Mangel på utenlandske gjester, krav om sosial distansering og begrensninger for servering gjorde at reiselivsnæringen var en av de næringene som ble hardest rammet av pandemien.

En liten fordel for Troms og Finnmark var at nedstengingen i mars skjedde på slutten av vintersesongen. En annen fordel var at mangel på muligheter til å reise til utlandet gjorde at mange reiste innad i Norge, og Nord-Norge var en populær destinasjon.

Likevel hadde reiselivsnæringen i Troms og Finnmark en nedgang på 43 % fra 2019 til 2020. Bare Svalbard hadde en større nedgang (50 %), noe som illustrerer hvor viktig utenlandske gjester er for Troms og Finnmark. Nasjonalt hadde reiselivsnæringen en nedgang på 27 %. Nordland hadde til sammenligning en økning på 13 %, noe som tyder på at mange av de norske gjestene ikke kom så langt nord som Troms og Finnmark på sin Nord-Norge ferie.

I 2022 er utenlandsmarkedet i stor grad kommet tilbake og andel utenlandske gjester er tilbake der de var i 2019, selv uten det asiatiske markedet. Menon Economics spår en fortsatt vekst i reiselivsnæringens eksportinntekter i Nord, og at næringen i 2023 vil være på 2019 nivå. Videre spår Menon at Aktiviteter og kultur vil doble omsetningen fra 2020 til 2030, og også vekst i overnatting og servering vil ha sterk vekst (Jakobsen, 2022, SNOW konferansen 2022)

Foto: Anne Olsen Ryum



Prosentvis endring i
verdiskaping i
Troms og Finnmark
2019-2020



-43 %

Kilde: Asplan Viak
på oppdrag for
Innovasjon Norge

Endring i antall
foretak i Troms og
Finnmark 2019-
2020



-4 %

Kilde: Asplan Viak
på oppdrag for
Innovasjon Norge

Endring i antall
sysselsate fra 2019-
2021



-10 %

Kilde: SSB

Troms - toppturer, nordlys og byliv

I forkant av mars 2020 hadde Troms, med Tromsø som hub, en sterkt voksende vinterturisme. Nordlys, arktisk villmark og spektakulære fjell i Lyngen, rundt Tromsø og på Senja har i økende grad tiltrukket seg nordlys- og toppturister fra hele verden.

Tromsø som den største byen i regionen er en hub for turismen i Troms, og delvis for Finnmark. Tromsø har en relativ stor flyplass og direkteruter til utlandet. Fra Tromsø kan man også reise videre med fly til regionen.

Tromsø med universitet og urbane kvaliteter tilbyr et mangfoldig mat- og kulturtilbud, samtidig som at det er tett på uberørt natur og vinteropplevelser. For reiselivsaktører gir dette en dobbelt gevinst ved at Tromsø som arktisk by er attraktiv som en helhetlig destinasjon, og det er lettere å rekruttere arbeidskraft i- og til Tromsø.

I tillegg til nordlysturisme har Troms også en betydelig andel toppturisme på vinter/vår og sommerhalvåret. Senja, Lyngen og Kvaløya er blitt attraktive toppturdestinasjoner nasjonalt og internasjonalt.

Den raske veksten i vinterturisme medførte også voksesmerter. Den arktiske naturen er sårbar, og en stor andel besøkende merkes godt på små steder. Tromsø hadde høyt belegg på hotellene i vintermånedene. I februar 2019 ble det målt rekord med 93 % belegg i Tromsø, langt over andre byer og steder i Norge. Dette ga seg også utslag i at utleie av leiligheter på plattformer som AirBnB ble lukrativt for mange, og bidro til å presse hus prisene i et allerede dyrt boligmarked. I 2019 sto Airbnb for 36 % av overnattingene (av airbnb og hotell samlet.)



Foto: Svein Petter Aagård

Verdiskapingstall for 2019



5,1 mrd.

Kilde: Asplan Viak på oppdrag for Innovasjon Norge Tall i NOK

Prosentvis endring i verdiskaping 2016-2019



108 %

Kilde: Asplan Viak på oppdrag for Innovasjon Norge

Totale overnattinger i 2019



1,5 mill

Tall i NOK. Kilde: SSB bearbeidet av NordNorsk Reiselivsstatistikk

Utenlandske overnattinger i 2019



40 %

Kilde: SSB bearbeidet av NordNorsk Reiselivsstatistikk

Sysselsettingstall for 2019



7 845

Kilde: SSB

Bidrag til kommunale skatteinntekter



260 mill.

Kilde: Menon Economics på oppdra fra NHO Reiseliv

Vinterturisme 2019



51 %

Airbnb som andel av Airbnb og hotell



36 %

Kilde: SSB bearbeidet av NHO

Finnmark- villmark, Sápmi og Nordkapp

Mens Troms hadde en sterk vekst i reiselivsnæringen i forkant av pandemien har Finnmark hatt en mer stabil utvikling målt i gjestedøgn. Samtidig har Finnmark, med Alta som tyngdepunkt, fått flere høykvalitets opplevelsesbedrifter som tiltrekker seg betalingsvillige gjester fra hele verden.

Nordkapp står også sterkt som en destinasjon, og er den destinasjonen i Troms og Finnmark med flest besøkende i 2019.

Naturen er den viktigste råvaren i Finnmark. Finnmark kan tilby villmark og opplevelse av å være langt unna sivilisasjonen. Samtidig er villmarken relativt tilgjengelig sammenlignet med tilsvarende destinasjoner andre steder i verden. Finnmark har et rikt fugleliv, og særlig Varangerhalvøya tiltrekker seg fugleinteresserte fra hele verden.

I likhet med Troms blir vinterturismen stadig viktigere i Finnmark, men sommerturismen er fortsatt viktigst og sto for over 75 % av overnattingene i 2019.

Finnmark preges av flere små byer og levende lokalsamfunn spredt langs kysten. Finnmark har flere samiske byer og lokalsamfunn, hvor besøkende kan oppleve en levende tradisjonell samisk kultur. Øst-Finnmark preges i tillegg av nærhet til Russland, og en krigs- og etterkrigshistorie som er ulik resten av landet.

I perioden 2016-2019 hadde Finnmark en markant nedgang i verdiskaping knyttet til reiseliv. Nedgangen i verdiskaping skyldes både en geografisk omfordeling av virksomheter, men også en reell nedgang i antall bedrifter.



Foto: Konrad Konieczny

Verdiskapingstall for 2019



1,2 mrd

Kilde: Asplan Viak på oppdrag for Innovasjon Norge Tall i NOK

Sysselsettingstall for 2019



3 056

Kilde: SSB

Prosentvis endring i verdiskaping 2016-2019



-51 %

Kilde: Asplan Viak på oppdrag for Innovasjon Norge

Bidrag til kommunale skatteinntekter



88 mill.

Kilde: Menon Economics på oppdrag fra NHO Reiseliv

Totale overnattinger i 2019



0,7 mill

Kilde: SSB Tall i NOK

Vinterturisme 2019



24 %

Kilde: SSB

Utenlandske overnattinger i 2019



40 %

40 prosent av overnattingene var av utenlandske gjester.

Airbnb som andel av hotell i 2019



15 %

Kilde: SSB bearbejdet av NHO



Besøkende og attraksjoner

Ferie- og fritidsreiser sto for omtrent 60 % av hotellgjestedøgn i Troms og Finnmark (noe lavere i Finnmark).

I løpet av 2022 har det utenlandske markedet i stor grad kommet tilbake. Utlendinger sto for 41 % av alle overnattingene i 2022 (til og med juli), noe som er på nivå med 2019, selv uten de asiatiske turistene. Tyskland er det største markedet, og står for en fjerdedel av alle de utenlandske overnattingene. Finland og Sverige er også viktige markeder med 10 og 7 % av de utenlandske overnattingene.

I tillegg til Nordkapp er det attraksjoner i de største byene (Harstad, Tromsø, Alta, og Hammerfest) som hadde fleste besøkende i 2019. De besøkende her inkluderer også lokalmarkedet.

Hotellgjestedøgn sortert på formål for 2019

	Troms og Finnmark samlet	Troms	Finnmark
Kurs- og konferanse-gjestedøgn	8 %	10 %	5 %
Yrke	34 %	30 %	42 %
Ferie, fritid	58 %	60 %	53 %

Kilde: SSB

Andel av utenlandske overnattinger i 2022 (til og med juli)

Tyskland: 25 %

Finland: 10.5 %

Sverige: 7 %

Frankrike: 7 %

Storbritania: 6 %

Nederland: 6 %

Sveits: 5 %

Spania: 5 %

USA: 5 %

De utenlandske gjestene sto for 41 prosent av alle overnattinger i 2022. Tall for 2019 er ikke tilgjengelige. Vi har derfor brukt 2022 tall. Dett inkluderer ikke det asiatiske markedet.

Kilde: SSB

Besøkende hos de største attraksjonene

	2019	2021
Nordkapphallen, Nordkapp	277 240	61 969
Fjellheisen Tromsø	252 321	92 625
Grottebadet Harstad	201 192	145 905
Polaria, Tromsø	138 413	55 175
Ishavskatedralen, Tromsø	126 997	23 210
Tromsøbadet	118 686	242 534
Isbjørnklubben, Hammerfest	107 266	-
Nordlysbadet, Alta	85 623	83 621
Juhl's Sølvsmie, Kautokeino	64 387	29 310
Verdensarvsenter for bergkunst, Alta	62 121	26 344
Vardøhus festning	37 418	27 050
Polar Park, Bardu	29 644	22 978

Kilde: SSB



Cruiseturisme

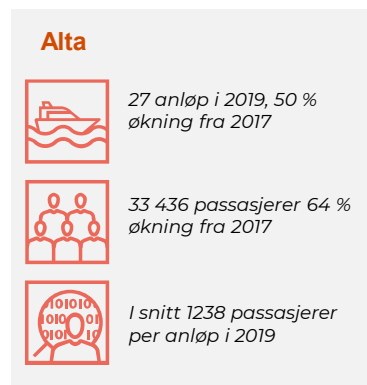
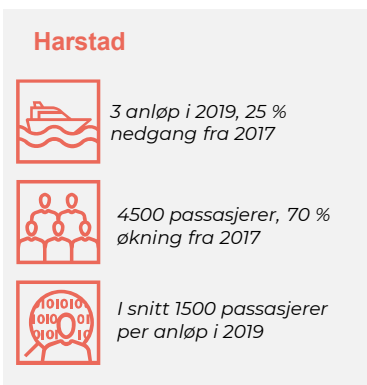
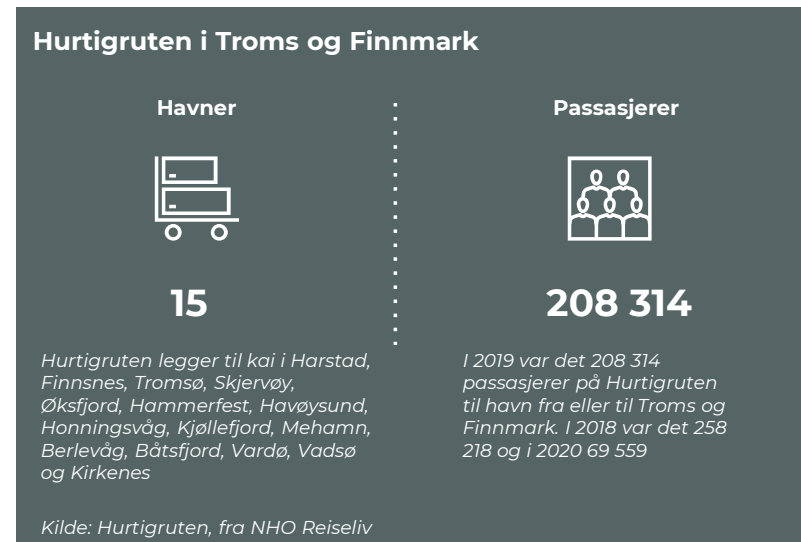
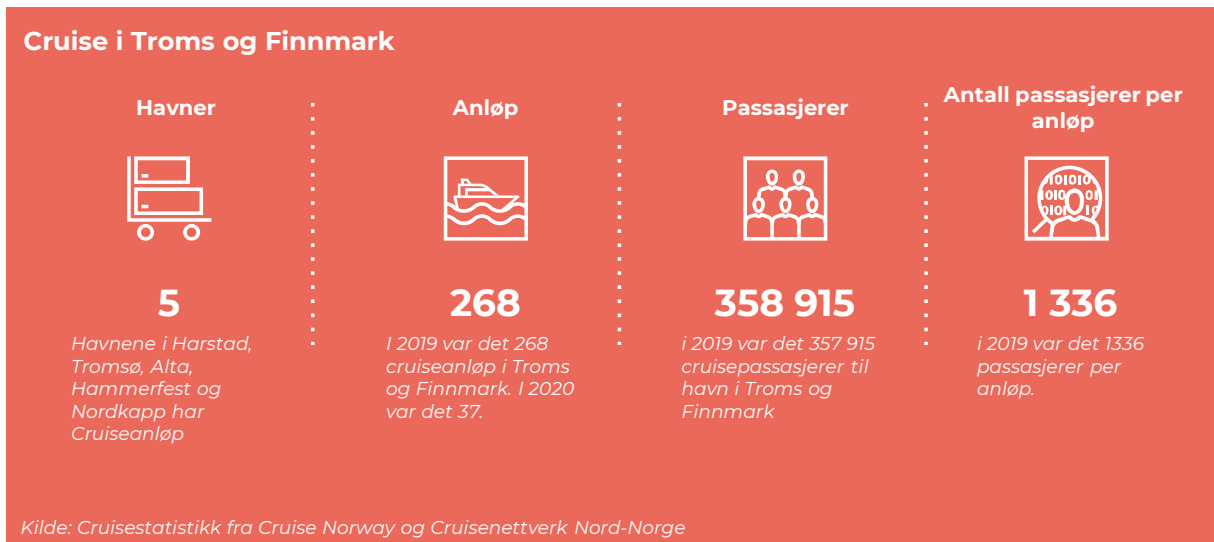

Kilde: Cruisestatistikk fra Cruise Norway og Cruisenettverk Nord-Norge og Svalbard bearbeidet av Nordnorsk Reiselivsstatistikk



Reiselivet påvirkes av globale megatrender som fører til endring i hvordan vi reiser

Det grønne skiftet:
Klima, økt fokus på naturverdier og
ressursknapphet

Regionen blir oppfattet som ren og bærekraftig. For å få ned klimaavtrykket bør gjesten bli lengre når de kommer og reiselivet må jobbe med bærekraft og synliggjøre dette arbeidet.

De reisende ønsker bærekraftige og grønne reiser

De reisende ønsker kvalitet fremfor kvantitet

Demografisk og sosial endring

Sentralisering og eldrebølge gjør at kampen om hender og hoder tilspisser seg. Dette merkes allerede i deler av reiselivet, og det er stor etterspørsel etter kokker og guider.

Uro i verden og skift i globale
maktforhold

Regionen oppfattes som trygg og demokratisk, noe som er en styrke i reiselivssammenheng. Samtidig har regionen grense mot Russland. Økte renter og inflasjon kan også påvirke kjøp av luksusgoder som reiseliv.

De reisende ønsker å støtte lokalsamfunnet og leve som de lokale

De reisende ønsker mer opplevelser og kunnskap

Digitalisering og teknologiske
gjennombrudd

Salg av opplevelser og reiser skjer i stor grad digitalt, og nye løsninger vil kunne snu opp ned på etablerte markeder. Det finnes mye data, men disse må systematiseres for å synliggjøre næringens betydning.

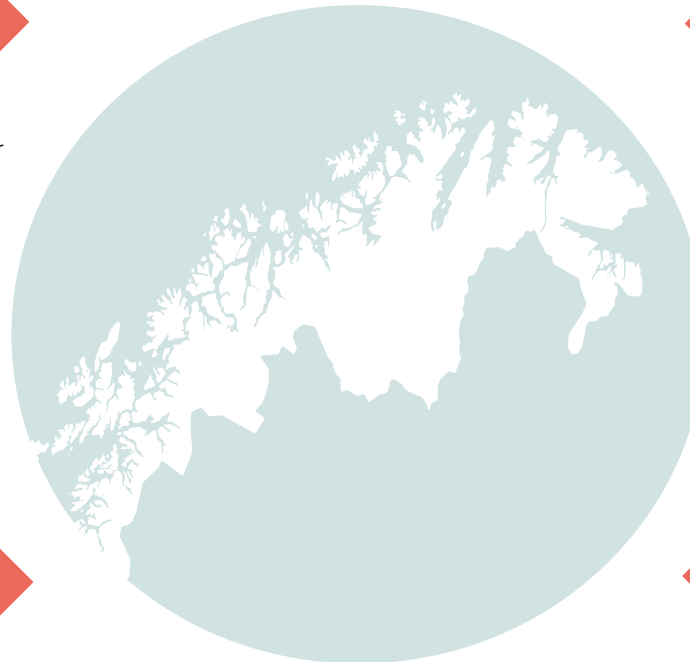



Besøkende kommer til regionen med ulike preferanser



“TOGETHERNESS”

Gjester som bruker tiden sammen med andre, enten det er familie, venner, par eller kollegaer.

Opptatt av aktiviteter og pakker tilpasset gruppen som reiser, f.eks. familie, vennegjeng eller bedrift.

Foto: Reiner Schaufler



“OUTDOORS”

Gjester som søker naturopplevelser.

Opptatt av spektakulære naturopplevelser med utfordringer og mestring. Det må tilrettelegges for reiser med ulik vanskelighetsgrad.

Større geografiske avstander mellom reisemål aksepteres.

Foto: Kjell O. Brun



“CULTURE”

Gjester som vil komme tett på historien, kulturen og tradisjonene på stedet.

Viktig å skape opplevelser der gjesten ikke føler seg som en turist, men en som tar del i det samfunnet man besøker.

Foto: Bård Løken.



“YOUR TIME”

Gjester som vil bruke tid for seg selv, og ta en pause fra et hektisk hverdagsliv.

Man ønsker å oppleve årstidene uten en stram tidsplan av aktiviteter.

Foto: Bjarne Riesto - riesto.no



ICONS

Gjester som jakter de store og unike attraksjonene, se og oppleve det ikoniske ved Nord-Norge.

Foto: Yngve Olsen Sæbbe

Kilde: NordNorsk Reiseliv, det strategiske kompass



Reiselivets styrker



STYRKER INTERNT

STYRKER

- Nord-Norge har bygget en sterk merkevare rundt nordlys og midnattssol
- Særlig Troms har i større grad enn landet ellers lyktes med å etablere vinterproduktet
- Spektakulære og eksotiske naturopplevelser
- En åpen og gjestfri kultur som oppfattes som autentisk
- Gode flyforbindelser til store deler av regionen
- Dyktige enkeltaktører både i Troms og Finnmark som setter reisemålet på kartet
- Flere enkeltaktører som satser profesjonelt på flere ledd i verdikjeden (overnatting, servering, opplevelser, transport)

Kilde: Ressursgruppe, innspillmøter, digital innspillpostkasse og intervjuer



Foto: Frank Andreassen



Reiselivets svakheter

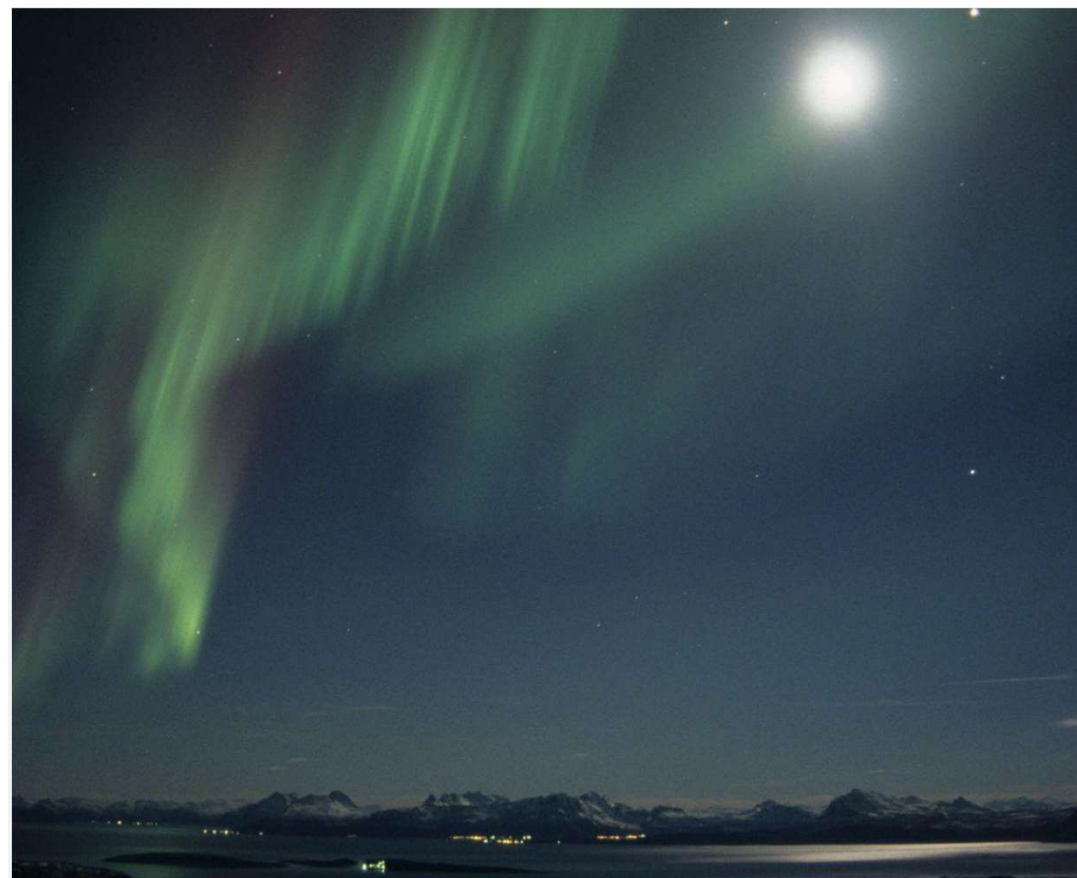

SVAKHETER INTERNT

SVAKHETER

- Behov for mer samarbeid mellom aktører i reiselivet for å skape en mer komplett og tilgjengelig reise i Troms og Finnmark (både mellom bedrifter og i destinasjonsstrukturen)
- Informasjon og salgskanaler er spredt - det er vanskelig å finne fram når du skal bestille reisen
- Transport- og kollektivløsninger – det er vanskelig både å planlegge og gjennomføre reisen
- For lite besøk i sommerhalvåret
- Behov for å heve den generelle kvalitetsstandarden på reisemålet
- Ulik grad av modenhet når det gjelder bærekraft
- Behov for å fortelle de gode historiene om reiseliv og skape stolthet i regionen rundt arbeid med reiseliv. På denne måten gjøre bransjen mer attraktiv for ungdom og bidra til rekruttering til bransjen



Foto: Anna Rieblova

Kilde: Ressursgruppe, innspillsmøter, digital innspillpostkasse og intervjuer



Reiselivets muligheter

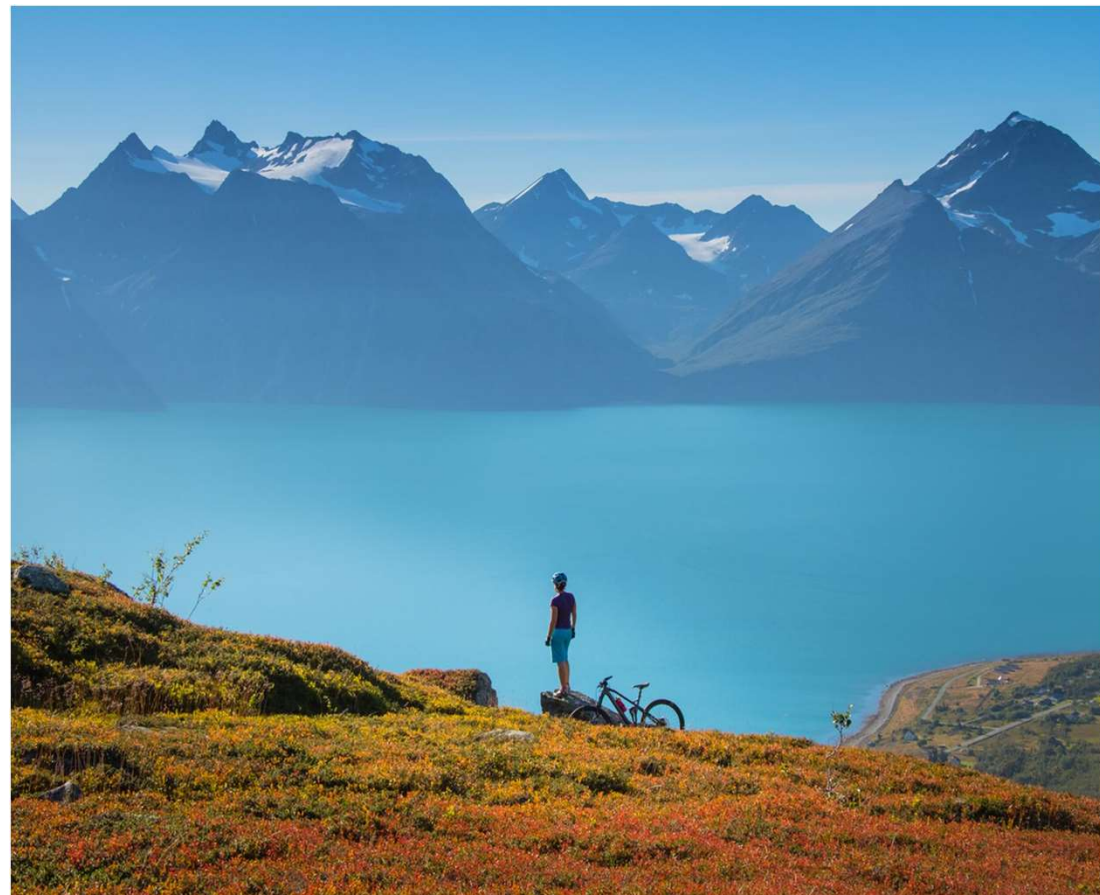

MULIGHETER

- Salg av reisepakker som er attraktive og tilgjengelig for gjesten – fra booking til hjemkomst - “by + perle”
- Naturen og kulturarven er råvarene som må bearbeides, formidles, tilgjengeliggjøres og pakkes med transport, overnatting, aktiviteter og servicetilbud. Dette krever mer kunnskap, tillit og økt samarbeid på tvers av verdikjedene
- Fortelle den gode historien om turisme, skape større stolthet i næringen og i lokalsamfunnene
- Reisemålsutvikling bidrar til økt bolyst, verdiskaping og flere helårs arbeidsplasser i lokalsamfunnene. Levende lokalsamfunn skaper eksotiske reisemål
- God historiefortelling og spennende aktiviteter skaper attraktive boområder
- Utfordre andre næringer på investeringer i reiselivet – styrke lokale eierposisjoner
- Regionen har et stort potensiale for nye opplevelser. Spre trafikken ut fra byer og pressområder, og skape mer diversifiserte opplevelser



Foto: Bjarne Riesto

Kilde: Ressursgruppe, innspillsmøter, digital innspillpostkasse og intervjuer



Reiselivets utfordringer



UTFORDRINGER EKSTERNT

Utfordringer

- Mangel på kompetanse, særlig kokker, servitører og guider
- Folk som tør og satse, og folk som har kompetanse på vertskap
- Blir reiselivet bærekraftig nok, og i tide?
- Behov for mer teknologisk kompetanse med lokal forståelse som kan markedsføre, tilgjengeliggjøre og selge opplevelsesproduktene digitalt
- Tilgang på lokal kapital – fare for å miste lokal kontroll ved dominerende eksterne eierskap
- Mangel på kritisk masse utenfor «hotspotene»

Kilde: Ressursgruppe, innspillmøter, digital innspillpostkasse og intervjuer



Foto: Petr Pavlíček



4
Fortrinn,
ressursgrunnlag,
verdikjeder og
barrierer for utvikling

Å bygge videre på fortrinn og ressursgrunnlaget er avgjørende for å lykkes

Reiselivsnæringen er avhengig av et organisert samspill med samfunnet rundt seg, fordi motivet for en reise ikke nødvendigvis er et kommersielt produkt, men en helhetlig opplevelse. Som å besøke et natur- område, et kulturarrangement, et naturfenomen eller en by.

Vår visjon, våre mål og strategier skal bygge på natur- og kulturbaserte fortrinn, motorer eller nisjesatsninger i reiselivet og de utviklings- og kompetansemiljøer som kan være partnere for utviklingen både innad i landsdelen, nasjonalt og internasjonalt.

Avgjørende for å lykkes er helhetlig tenking basert på trender i næringen, behov i lokalsamfunnene og systematisk arbeid med å ta fra “ord til handling” rundt de mulighetene som finnes.

I det følgende presenteres fortrinn, miljøer og verdikjeder som det vil være nyttig å støtte seg på i gjennomføringsfasen av strategien. De viktigste barrierene som kan hindre utviklingen er også belyst.



Foto: Bård Løken

Regionens natur og kulturarv er sterke fundament for utviklingen

Nordlysturisme har gitt en eksplosiv vekst i utenlandske turister som kommer til Nord-Norge om vinteren. Antallet utenlandske vinterturister hadde en kraftig vekst i årene frem mot pandemien, noe som medførte at blant annet Tromsø hadde en jevnere fordeling av omsetning fra tilreisende gjennom hele sesongen enn andre byer og destinasjoner i Norge.

Regionen har blitt verdenskjent for en rekke naturbaserte opplevelser (både vinter, nordlys, midnattssol dyreliv, fjell, fjord og vidde) og har med dette et unikt utgangspunkt å bygge videre på når det gjelder utvikling av både eksisterende og ny næring innen opplevelsesbasert turisme.

Råvarene fra havet og naturen i regionen gjør det mulig å tilberede matfat i verdensklasse - her kan man fortsette å bygge på nord-norsk matkultur med egne råvarer, og utvikle produkter som både norske og internasjonale turister etterspør. I kombinasjon med autentiske lokalsamfunn er vi i kjernen av det betalingsvillige gjester ønsker å oppleve i forbindelse med en reise.

Regionen har også en rik og unik kulturarv, med flere minoritetskulturer og urbefolkning. Levende lokalsamfunn over hele regionen gir også et spennende bakteppe hvor det er mulig å oppleve autentisk lokal kultur.

FORTRINN OG RESSURSGRUNNLAG

Naturfenomen som er særegne og kjent i et internasjonalt marked (nordlys og midnattssol)

Autentiske lokalsamfunn der historien fortelles gjennom arkitektur, kultur og folkelyne

Urbefolkning og samisk historie

Råvarer fra havet, jordbruk, jakt og vidda som ingredienser til det nordnorske matfatet

Mangfoldig dyreliv både på land og i havet



Foto: www.ooyech.de

28

Sterke næringsmiljøer kan være motorer for næringsutvikling

Større reiselivsaktører kan gjennom samarbeid med nisjeaktører, både innen mat, opplevelser og overnatting, skape “vinn-vinn” - situasjoner gjennom samarbeid. Felles satsninger der destinasjonsstruktur og næringsliv drar i samme retning er ønsket. Dette krever trolig en omstilling av dagens kultur og struktur i destinasjonsapparatet. Videre et samarbeid og en samordning av markedsbudskap i dialogen med turoperatører som selger reiser i regionen.

Mindre nisjesatsninger har et sterkt fokus på vertskap og spesielle naturopplevelser. De setter reisemålene på kartet, noe som også skaper muligheter for andre. Det bygges assosiasjoner som profesjonalitet og sterke opplevelser rundt reisemålet, og skaper med dette en tiltrekningskraft overfor betalingsvillige gjester.

Samarbeid mellom de store transportaktørene, og reiselivsaktører kan åpenbart bidra til mer tilgjengelige og dermed mer attraktive reisepakker i området.

Flere næringer i regionen, som sjømatnæringen, er opptatt av lokalt eierskap og har et behov for å gjøre sine lokasjoner attraktive for tilflytting og rekruttering. Her kan et samarbeid med reiselivsnæringen åpne nye muligheter og skape positive synergier innen flere områder. Dette indikerer et behov for sterkere koblinger mellom reiselivs- og sjømatnæring for å utforske mulighetsrommet for nye verdikjeder.

FORTRINN OG RESSURSGRUNNLAG





Troms og Finnmark fylkeskommune
Romssa ja Finnmarkku fylkkagiielda
Tromssan ja Finmarkun fylkinkomuuni

Flere kompetansemiljøer kan være katalysator og pådrivere for utvikling

NordNorsk Reiseliv er eid av de nordnorske fylkeskommunene og skal skape reelle og målbare resultater ved å øke kjennskapen til landsdelen nasjonalt og internasjonalt. Selskapet skal stimulere til økt verdiskapning og lønnsomhet gjennom tett dialog med samarbeidspartnere og oppdragsgivere. De har også en koordinerende og aktivt samhandlende rolle med destinasjonsstrukturen for øvrig.

Internasjonale gjester har ofte et ønske om å oppleve “hele Norge” når de kommer hit. NordNorsk Reiseliv samarbeider allerede mye med Fjord Norge og Visit Oslo om utvikling av reisepakker - et samarbeid som det kan bygges på i fortsettelsen. I de tre nordiske landene er det etablert flere samarbeid knyttet til nord-skandinaviske reisepakker, m.a. innen markedsføring, pakke- og transportløsninger.

UiT tilbyr flere utdanningsløp både i Tromsø og Alta som f.eks. reiselivsledelse, naturguiding, friluftsliv og opplevesbasert turisme med stor relevans for rekrutterings- og kompetansebehov i næringen. Næringen har et tydelig uttalt behov for rekruttering av kokker, servitører, guider og servicepersonell. For å lykkes med rekruttering og kontinuitet i arbeidsstokken er det avgjørende å opprettholde og styrke de utdanningstilbudene som næringen trenger.

Et nærmere samarbeid mellom reiselivs- og museumssektoren kan forsterke kulturaspekter og tilbud rundt reiseopplevelsene i Troms og Finnmark. Tilsvarende kan nasjonalparker og besøkssenter bidra til formidling av naturmangfoldet og stimulere til en miljøbevisst gjesteadferd og god besøksforvaltning.

Vedlegg 2 gir utfyllende informasjon om viktige partnere i arbeid med utvikling av næringen.

FORTRINN OG RESSURSGRUNNLAG

Landsdelsselskapet NordNorsk Reiseliv, destinasjonsselskapene i regionen og interesseorganisasjoner for reiseliv og friluftsliv.

Samarbeid med andre landsdelsselskaper og nordiske aktører for å utvikle Norgesferien

UiT som tilbyr reiselivsbaserte utdanningsløp og studieprogram i det videregående utdanningstilbudet for kokk, servitør, service- og samferdselsfag

Museumssektoren som gjør en stor og viktig jobb for å ta vare på og formidle kulturarven. Tilsvarende nasjonalparker og besøkssentre når det gjelder formidling av naturverdier.



Foto: Trym Ivar Bergsmo

Forsterket samarbeid kan gi mer tilfredse gjester og innbyggere

Besøksforvaltning handler om å ha kunnskap om naturområdet, og en plan for hvordan utfordringer knyttet til turisme og friluftsliv i området skal håndteres. Viktige forutsetninger er at både natur- og kulturverdiene, allemannsretten, opplevelsen og sikkerhetsmessige forhold blir ivaretatt. Arbeidet må involvere lokalsamfunn slik at trivsel og bolyst blir ivaretatt, og det må legges til rette for bred lokal verdiskaping. Her har kommunene en viktig rolle som pådriver og koordinator.

I kommuner med cruisehavner kan det settes et økt fokus på hvordan øke lokal verdiskaping fra cruiseturisme, f.eks. målrettet arbeid med styring av ferdsel og produktutvikling tilpasset større volum gjester.

Statsforvalter og vernemyndigheter kan i større grad være en sparringspartner for både kommuner og reiselivsaktører i planprosesser og i arbeid med arealforvaltning. På den måten kan man oppnå en mer omforent forståelse for rammevilkårene, og unngå unødig ressursbruk på byråkratiske prosesser.

Det finnes en rekke virkemidler som skal stimulere til bedrifts-, nettverks- og infrastrukturutvikling rundt reiselivsnæringen. En vridning av disse virkemidler til støtte til små bedrifter, digital markedsføring, nøkkeltalsanalyser og fysiske infrastruktur- og stedsutviklingstiltak er eksempler på områder næringen selv uttrykker bør prioriteres.

FORTRINN OG RESSURSGRUNNLAG

Samarbeid mellom kommunene om utvikling av metoder for besøksforvaltning og besøksstrategier

Samarbeid mellom cruisehavner og turoperatører om produktpakking som bidrar til økt lokal verdiskaping fra cruise

Samarbeid mellom statlige aktører (ulike departementer, Statsforvalteren, virkemiddelapparatet mv.) om rammevilkår, utviklingsprogrammer og virkemidler som stimulerer til en bærekraftig reisemålsutvikling



Foto: Yngve Olsen Sæbbe



Barrierer som hindrer bærekraftig utvikling av reiselivet i Troms og Finnmark

Lange reisetider og utfordrende infrastruktur for transport	Mangel på en samlende reiselivspolitik og en felles stemme for Troms og Finnmark	Fraflytting og kompetanseflukt	Manglende samarbeid på tvers av aktører, verdikjeder og geografi	Næringens helhetlige verdiskapingspotensial er ikke godt nok kjent	Virkemiddelapparat er ikke godt nok tilpasset behov i næringen
Reiselivet i regionen blir påvirket av uforholdsmessig lange reisetider og at de ulike transport tilbudene ikke er godt nok koordinert. Med dette blir reisen oppstykket og lite tilgjengelig. Videre kreves store investeringer i havn- og landbasert infrastruktur for å kunne tilby grønne transportløsninger.	For å akselerere det grønne skiftet må det settes tydelige, felles prioriteringer og Nord-Norge må samles i en "stemme" som fremhever viktige innsatsområder i reiselivsstrategien. I dag jobber miljøene fragmentert, og det mangler en aktiv og samlende mobilisering for reiselivsnæringen.	Fraflytting og kompetanseflukt er en utfordring store deler av Nord-Norge møter. Utvikling av reiselivet kan bidra til økt bostedsattraktivitet. Målrettet arbeid med utdanning og rekruttering til næringen er avgjørende for å sikre levedyktige lokalsamfunn og tilgang til stabil arbeidskraft.	Reiselivsbedrifter, offentlige aktører og aktørene i destinasjonsstrukturen besitter mye kompetanse enkeltvis, men evnen til å skalere på tvers er ikke god nok. Aktørbildet er preget av mange små aktører uten en samlende kraft med kapasitet, kompetanse og kapital til å sette retning for utviklingen.	Flere har pekt på behovet for å synliggjøre direkte og indirekte positive effekter fra reiselivsnæringen. Tilgang til data og bearbeiding av disse er ikke godt nok tilpasset viktige målgrupper som investormiljøer og forretningsutviklere i næringslivet.	I arbeid med besøksforvaltning er tilgang til kapital en knapp faktor til etablering a infrastruktur for turisme, f.eks. parkering, toaletter, stier mv. Etablering av ordninger med besøksbidrag bør prioriteres for å skape varige og forutsigbare finansieringsordninger for felles goder i fremtiden.

5

Visjon, mål og strategier



Troms og Finnmark fylkeskommune
Romssa ja Finnmarkku fylkkagielda
Tromssan ja Finmarkun fylkinkomuuni



Scenario 2032 og regionens posisjon som reisemål

Regionen har skreddersydde reiser til gjester som søker natur- og kulturopplevelser, og med dette økt oppholdstid, betalingsvilje og ringvirkninger for øvrig næringsliv

Regionen har tatt makrobildet og trender i turistmarkedet på alvor og lyktes med en grønn omstilling

Regionen har styrket arbeidsplass- og bostedsattraktivitet gjennom fokus på utvikling av gode ordninger for besøksforvaltning

Troms og Finnmark som reisemål og lokalsamfunn

Skreddersydde opplevelser	Eksklusivt, gjestfritt og sømløst	Digital og tilgjengelig	Bærekraftig, ansvarlig og lønnsomt	Autentisk, berikende og lokalt	Jakten på de skjulte perlene
Evner å tilpasse opplevelser til gjesters ønsker og behov. Skreddersydd reiseprogram, personlig hilsen ved ankomst og historiefortelling på tur. Fokus på detaljer i verdiløftet og vertskapsrollen styrker gjestenes opplevelse av personlig service.	Reisen har blitt mer sømløs og behagelig fordi det finnes tilgjengelig informasjon og transporttilbud tilpasset gjestestrømmer til og i regionen. Man har utviklet en jevnt over høyere kvalitetsstandard, som er erfart og kommunisert i omdømmebyggingen rundt regionen.	Reisepakker med skreddersøm til prioriterte målgrupper er tilgjengelig og taltalende presentert i relevante digitale medier og plattformer. Regionen har fått på plass gode analyseverktøy for håndtering av store datamengder slik at man til enhver tid har lett tilgjengelig informasjon om sentrale drivere i næringen.	Næringen har tilpasset seg gjesters stadig økte fokus på bærekraft. Oppholdstiden og den lokale verdiskapingen har økt. Det er etablert besøksstrategier i alle kommunene og man har lyktes med etablering av en tydelig og modig destinasjonsledelse som samarbeider på tvers av miljøer.	Formidling av samisk, kvensk og nordnorsk natur og kultur som gir opplevelser til inspirasjon og ettertanke. Det tilbys måltidsopplevelser med lokale råvarer og mattradisjoner. Landsdelen er internasjonalt kjent for sin genuine gjestfrihet, humor og evne til å få gjester til å føle seg velkommen.	Det er utviklet flere ikoniske destinasjoner med nisjekonsepter utenfor allfarvei. Disse tilbys sammen med by opplevelser ved de store innfartsårene til regionen, både sjø-, luft- og landbasert. Utviklingen har skjedd i nært samspill med lokalbefolkningen, slik at stedene også har økt sin bo- og arbeidsplassattraktivitet.



Sammen om å skape sterke opplevelser

Målsetningene er utledet av målene fra den nasjonale reiselivsstrategien

Øke direkte og indirekte verdiskapning fra næringen, og bidra til flere helårs arbeidsplasser

Øke gjestetilfredsheten, betalingsviljen og oppholdstiden til gjester til regionen

Øke innbygger-tilfredsheten og samhandlingsevnene med kommuner og lokalsamfunn

Redusere negativ miljøpåvirkning

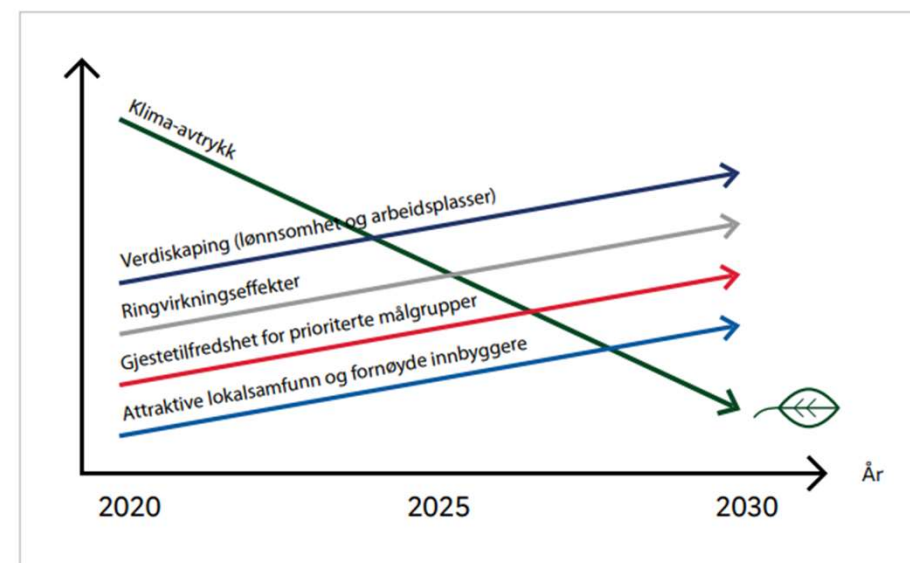

Figur 14 Pilene for norsk reiseliv mot 2030

Kilde: Nasjonal reiselivsstrategi



Sammen om å skape sterke opplevelser

Visjon

Mål

Strategier

Hva betyr dette?

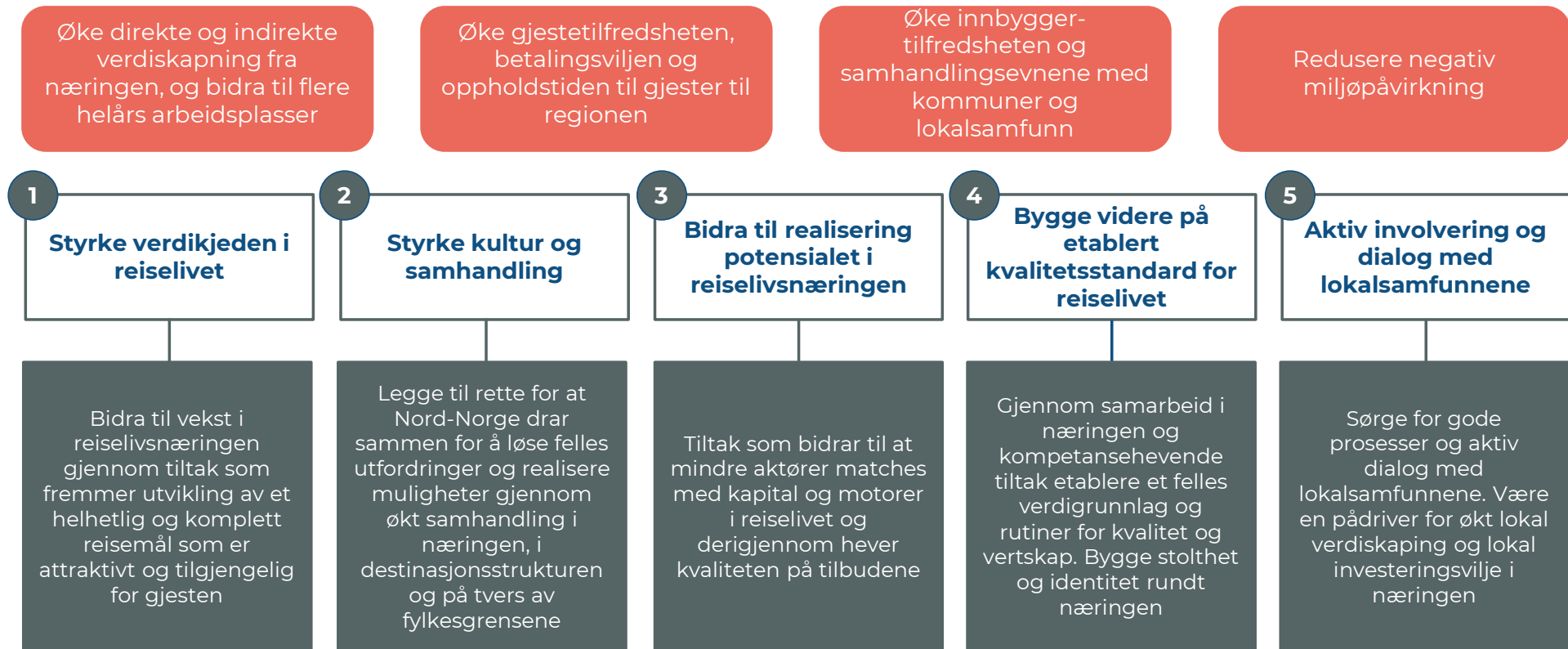

Helhetlig bærekraft og god besøksforvaltning som rettesnor for utvikling av reisemål og lokalsamfunn



Styrke verdikjeden i reiselivet

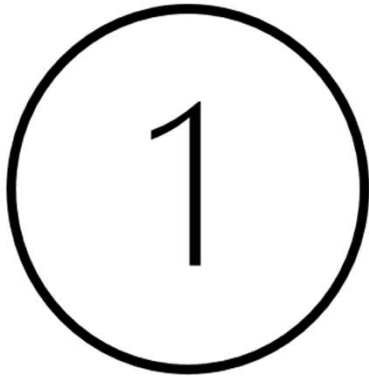

Bidra til vekst gjennom tiltak som fremmer utvikling av et helhetlig og komplett reisemål som er attraktivt og tilgjengelig for gjesten

Reiselivsnæringens behov

Det betyr:

Styrke verdikjeden i reiselivet basert på Troms og Finnmark sine fortrinn og muligheter

Troms og Finnmark har gode forutsetninger for å etablere seg som verdens ledende region for bærekraftig reiseliv. Dette krever at alle ledd i verdikjeden styrkes og har fokus på kvalitet og bærekraft. Det krever også en rekke næringsfremmende tiltak og at ulike aktører sammen fremmer reiselivet og regionens styrker, muligheter lokalt, og internasjonalt.

Gode løsninger for kollektivtransport som er tilpasset behovene til innbyggere og gjester

Det må legges til rette for dialog mellom destinasjonsselskapene, transportaktører og fylkeskommunen slik at det kollektive tilbudet i størst mulig grad har korrespondanse med andre reisemetoder, på tvers av fylkesgrenser og landegrenser. Service og opplevelse med grønn reise kommuniseres som en attraktiv opplevelse av fylket.

Attraktive utdanningsløp som er tilpasset behovene til reiselivet

Reiselivsutdanningene i videregående skole må styrkes og det bør legges til rette for møteplasser og arenaer for dialog mellom næringsaktører, destinasjonsselskap og utdanningsaktører for å avklare behov og legge til rette for økt samarbeid.

Aktivt profilere reiseliv som en fremtidsrettet og spennende næring med potensiale for ungdom

Reiselivsnæringen kan gi mange spennende muligheter, men deler av næringen har et dårlig rykte og ikke alle mulighetene som finnes er synlige og kjente. Næringen må arbeide for å synliggjøre de mulighetene som finnes i reiselivet, i tett dialog med destinasjonsselskapene og relevante aktørene.

Styrke kultur for samhandling



Legge til rette for at hele Nord-Norge drar sammen for å løse felles utfordringer og realisere muligheter gjennom økt samhandling i næringen, i destinasjonsstrukturen og på tvers av fylkesgrensene

Reiselivsnæringens behov

Det betyr:

Å realisere et felles mål bilde om et lønnsomt helårs kvalitetsreisemål

At innbyggerne, lokalsamfunn og næringsliv i ser viktigheten av at reiseliv i hele regionen styrkes. Vi støtter og heier hverandre frem og evner å synliggjøre hvorfor og hvordan reiseliv i Troms og Finnmark kan og bør løfte sammen.

En sterk og felles stemme for reiselivsnæringen i regionen

For å øke gjennomslagskraften for reiselivet i Troms og Finnmark er det viktig med en sterk, felles stemme som representerer reiselivet. En slik sterk og felles stemme vil være langt mer kraftfull enn om politikere eller enkeltaktører i næringsliv, academia eller FOU-miljøer fremmer budskapet alene overfor nasjonale styresmakter eller andre viktige aktører. Et viktig ledd i å styrke samhandlingen i reiselivet er å bygge en felles kultur som øker viljen til å stå å stå samlet i møtet med felles utfordringer og muligheter.

Å skape og fremme arenaer for samhandling og samarbeid

Det må legges til rette for å skape gode møteplasser på de ulike geografiske nivåene på tvers av bransjer. Destinasjonsselskapene og NordNorsk Reiseliv vil ha en særlig viktig rolle i dette, men vil være avhengig av riktige ressurser for å kunne følge opp.

Effektive og handlekraftige destinasjonsselskaper og landsdelsselskap

Destinasjonsselskapene og landsdelsskapet er godt koordinert, er tett på næringslivet, og har tilstrekkelig kompetanse på de områdene som er særlig viktige for utvikling av reiselivet. Det vil være viktig å sikre destinasjonsselskapene og landsdelsskapet handlingsrom, samt at det er effektivitet i arbeidet med å styrke reiselivet i Troms og Finnmark.

Å styrke samarbeidet på tvers av destinasjoner og bransjer

At aktører kjenner hverandre øker sjansen for at de samarbeider eller støtter hverandre. Det er viktig med gode møteplasser og samhandlingsarenaer, på tvers av destinasjoner og bransjer, som legger til rette for dette.



Bidra til realisering av potensialet i reiselivsnæringen



Bedriftsrettede tiltak som sørger for at små bedrifter matches med kapital og motorer i reiselivet og hever kvaliteten på tilbudene

Reiselivsnæringens behov

Det betyr:

Etablere et nasjonalt verdiskapingsprogram for reiselivet i samarbeid med NordNorsk reiseliv

- : Aktørene i reiselivsnæringen bør i fellesskap løfte frem behovet
- : for et nasjonalt verdiskapingsprogram for reiselivet. Her vil Troms
- : og Finnmark kunne egne seg godt som en pilot, hvor
- : målsetningen bør være å styrke reiselivsaktørene enkeltvis og i
- : fellesskap. Programmet må ta inn over seg bredden av
- : innsatsområder som fremheves i denne strategien - helhetlig
- : destinasjonsledelse.

Synliggjøre eksisterende midler ved å lage en guide til virkemiddelapparatet for reiselivsbedrifter

- : Virkemiddelapparatet kan virke fremmed og vanskelig å finne
- : frem i for små og nye aktører. For å gjøre det lettere for gründere
- : og små bedrifter å få tilgang til eksisterende midler bør det ses
- : på løsninger som samordne informasjonen om mulighetene og
- : virkemidlene som er brukervennlig og lett tilgjengelig.

Mentorordninger der etablerte og vellykkede selskap kan være mentor for selskap som er i oppstartsfasen

- : Reiselivsnæringen består av mange små og nye bedrifter.
- : Gründerånden i næringen er en styrke, men for å gjøre det lettere
- : for bedrifter å lykkes kan det være nyttig å få mulighet til å få råd
- : og veiledning fra tilsvarende bedrifter som har lyktes. Dette kan
- : for eksempel gjøres ved å synliggjøre eksisterende
- : mentorordninger og gjøre disse mer tilpasset reiselivsnæringen.

Synliggjøre næringens verdiskapingspotensial for å tiltrekke seg risikovillig kapital

- : Utvikle relevante KPI'er som viser verdiskapingen i reiseliv med
- : fokus på lønnsomhet og opplevelsesnæringen

Innovasjon og entreprenørskap på tvers av opplevelsesnæringene

- : Det må legges til rette for at ulike næringer som kreative
- : næring, lokalmat og reiseliv videreutvikler det potensialet
- : som ligger i økt samarbeid og samhandling.



Bygge videre på eksisterende kvalitetsstandard for reiselivet



Gjennom samarbeid i næringen og kompetansehevende tiltak etablere et felles verdigrunnlag og rutiner for kvalitet og vertskap. Bygge stolthet og identitet rundt næringen

Reiselivsnæringens behov

Det betyr:

Styrke og bygge videre på eksisterende kvalitetssystemer og inkludere dette i et eventuelt reiselivsprogram

- Gode kvalitetssystemer gjør det både enklere for bedrifter å forbedre seg og gjør det enklere for besøkende å finne bedrifter med god kvalitet. Eksisterende kvalitetssystemer bør videreutvikles, og blant annet gjøre det enklere å delta slik at prisen ikke blir for høy for bedriftene. Dette krever et samarbeid mellom destinasjonsselskapene, NordNorsk Reiseliv, NHO, Sametinget, Innovasjon Norge, fylkeskommunen og kommunene.

Ivareta det unikt og ekte

- Økt kompetanse og forståelse for vår særegne nordnorske og samiske kulturarv for å sikre at det unike og ekte i våre opplevelses- og tjenestetilbudet ivaretas.

Synliggjøre reiselivsbedrifters evne til grønn omstilling og premiere de som får det til

- Det bør utvikles en veiledende standard for å måle evne til grønn omstilling i samarbeid med ulike reiselivsaktører. Mange bedrifter, gjør allerede grønne valg, men dette er ikke synlig. En standardisert måling vil kunne synliggjøre de grønne bedriftene slik at gjestene kan gjøre grønne valg, og samtidig gjøre det lønnsomt for bedriftene å velge grønne og bærekraftige løsninger.

Virkemidler, nettverk og tiltak for bedrifter som utvikler sin forretningsmodell basert på lokale tradisjoner og bærekraft

- Det bør tilrettelegges for at bedrifter med lokal forankring, som gjennom sin forretningsmodell basert på lokale tradisjoner og bærekraft, styrkes. En slik tilrettelegging kan inngå som en del av et nasjonalt verdiskapingsprogram for reiselivet.

Bidra til bedre arbeidsforhold for de ansatte og synliggjøre og premiere de som er best i klassen

- Næringsaktørene bør arbeide for å få et nasjonalt fokus på lønns- og arbeidsvilkår for å løfte næringens omdømme. Dette kan gjøres i samarbeid med relevante samarbeidspartnere som NAV, arbeidstilsyn, NHO, destinasjonsselskapene, landsdelsselskap og fylkeskommunen m.fl.



Involvering og dialog med lokalsamfunn



Sørge for gode prosesser og aktiv dialog med lokalsamfunn. Være en pådriver for økt lokal verdiskaping og lokal investeringsvilje i næringen

Næringslivets behov

Det betyr:

Forpliktende samarbeid mellom fylke, kommuner, Sametinget og visit-strukturen (helhetlig destinasjonsledelse)

- Støtte opp om initiativ som legger til rette for møtearena
- for videre utvikling av reiselivet mellom
- destinasjonsselskap, næringen, Avinor, havnevesen,
- fylkeskommunene og kommunene. Samarbeidet bør
- konkretiseres gjennom felles mål i samarbeidsavtaler og
- for eksempel samordne reiselivs- og
- stedsutviklingsprosjekter.

Synliggjøre og bidra til at reiselivsnæringen gir bolyst og lokale ringvirkninger

- Samhandling mellom offentlig og privat sektor for
- slagkraftig kommunikasjon og omdømme;
- Løfte fram de gode historiene om reiselivet og vise
- bredden av muligheter
- Legge til rette for økt fokus på bærekraftig
- besøksforvaltning
- Utrede finansieringsordninger for infrastruktur
- fellesgode som løfter servicenivå og attraksjonskraft i
- lokalsamfunn.

Synliggjøre mulighetene reiseliv gir for lokal kapital og lokale gründere, samt legge til rette for ekstern investorkapital

- Offentlig og privat næringsliv tar en proaktiv rolle i å
- synliggjøre verdiskapingspotensialet i reiselivet og
- stimulere til økt investeringsvilje og bruk av privat kapital
- i regionen.

Internasjonaliseringssamarbeid med styrket fokus på reiselivsnæringen i Nord-Finland og Nord-Sverige

- Støtte opp om tiltak, møtearena og prosjekter som
- stimulerer til entreprenørskap, rekruttering, kommersielt
- næringssamarbeid og regionmarkedsføring på tvers av
- landegrensene. Inngå samarbeid i EU-støttede prosjekter
- og bidra til deltakelse i Interreg-program. Samarbeid
- opplevelses- og reiserutekonsepter, utviklingsprosjekt og
- bedriftsnettverk på tvers av landegrensene.



Bærekraft – en rettesnor for all utvikling

Vi har store ambisjoner for næringens bidrag til økt bærekraft og grønn omstilling i samfunnet

Vi skal bidra til å nå nasjonale og internasjonale målsetninger om kutt i klimagassutslipp

FNs bærekraftsmål må være et sentralt utgangspunkt for all næringsutvikling

Dette fordrer mellom annet at bærekraft blir tillagt stor vekt i politiske føringer og prioriteringer, prioriteringer i virkemiddelapparatet, samt i innretning av rammebetingelser og støtteordninger

Det fordrer også et nært samarbeid med næringen, og at toneangivende aktører bygger en kultur og setter retning for bærekraftig aktivitet i sine virksomheter



Troms og Finnmark skal være verdensledende på bærekraftig reiseliv



6

Fra ord til handling

Fra ord til handling

Reiseliv har relativt lav verdiskaping per ansatt, men næringen er svært viktig for lokal samfunnsutvikling, omdømmebygging og som eksportrettet næring. For å lykkes med en strategisk og helhetlig utvikling av reisemålet er det spesielt viktig å sikre:

- Forankring av mål og strategier hos toneangivende aktører i reiselivsnæringen og hos aktører som har mandat, kompetanse og ressurser til å påvirke utviklingen i ønsket retning
- Øke forståelsen og kunnskapen for hva som kjennetegner god besøksforvaltning og innarbeide styringsmekanismer som sikrer et styrket fokus på dette i kommunale planprosesser og i dialogen med innbyggerne
- Bedre koordinering og samhandling på tvers av miljøer gjennom etablering av bedre modeller for destinasjonsledelse etter prinsipper i standard 3.0 for bærekraftig reisemål
- Et virkemiddelapparat og en verktøykasse som er bedre tilpasset behovene i reiselivsnæringen, spesielt mindre bedrifter

Reiselivsstrategi for Troms og Finnmark 2023 – 2032 er et overordnet styringsdokument. Strategien skal følges opp med regionale prioriteringer og handlingsplaner.

Strategien har blitt utformet gjennom et nært samarbeid med aktører i reiselivsnæringen og offentlig forvaltning. Troms og Finnmark fylkeskommune retter en stor takk til alle som har vært med å bidratt i arbeidet med å utvikle denne reiselivsstrategien.



Troms og Finnmark fylkeskommune
Romssa ja Finnmarkku fylkkagielda
Tromssan ja Finmarkun fylkinkomuuni



Et nasjonalt program for omstilling til et bærekraftig reiseliv kan inneholde innsatsområder som:

- Etablering av en destinasjonsledelse som samordner og koordinerer arbeidet og sikrer gode synergier på tvers av innsatsområdene og offentlige styringsmekanismer
- Vekst- og omstillingsprogram for små reiselivsbedrifter
- Kompetanseheving og krav til besøksforvaltning i kommunal planlegging
- Strategisk markedsføring basert på prioriterte målgrupper
- Utvikling av effektive verktøy for synliggjøring av reiselivets verdiskaping



Vedlegg

Vedlegg 1: Et bredt utvalg av aktører og miljø har vært involvert i strategiutforming

Vedlegg 2: Aktører med kompetanse og virkemidler som må bidra til en bærekraftig utvikling

Vedlegg 3: Reiselivet påvirkes av globale megatrender

Vedlegg 4: De globale megatrendene fører til endring i hvordan vi reiser



Vedlegg 1: Et bredt utvalg av aktører og miljø har vært involvert i strategiutforming

Deltakere i referansegruppen

Ann Kristin Gjelsten, Innovasjon Norge
Antje Schlecht, Destinasjon Sápmi
Arild Røkenes, UiT Norges Arktiske Universitet
Dag Norum, Visit Kirkenes Region
Gaute Svensson, UiT Norges Arktiske Universitet
Gunnar Nilssen, NHO Arktisk/NHO Reiseliv
Jan Erik Kristoffersen, Visit Harstad
Katja Pettersen, Visit Alta AS
Linn Hege Esjeholm, Innovasjon Norge
Lisbeth Hansen, Visit Harstad
Lone Helle, Visit Tromsøregionen
Marit Gåre, Statsforvalter Troms og Finnmark
Martin Hansen, Visit Nordkapp AS
Monica Olaisen, Visit Senja
Richard K. Paulssen, Visit Lyngenfjorden
Silje Hovdenak, Sametinget
Sten Harald Nordun Hansson, Visit Hammerfest
Trond Øverås, NordNorsk Reiseliv

Deltakere intervju, innspillmøter og innspillkasse

2469 Reiselivsutvikling AS
Arctic 365
Avis Bilutleie Andenes
Balsfjord Næringsutvikling
Best Arctic
Bjørnfjell Mountain Lodge & Sarves Alta
Brim Explorer
Clarion Hotel The Edge
Comfort Hotel Xpress, Tromsø
Cruisenettverk Nord Norge og Svalbard
Destinasjon 71 Nord AS
Gratangen Kommune
Harstad kommune
Hav og Fjell A/S
Hermes II AS
Hermetikken Kulturnæringshage
HGS
Hurtigruten
Hålogalandsrådet
Ibestad Kommune
Innovasjon Norge Arktis
Innovation Performance AS
Kirkenes havn KF
Kulturbrua østaførr sol vestaførr måne
Kvænanen Næringsfabrikk
Kåfjord kommune
Lavangen kommune
Lebesby Kommune
Lyngsalpan verneområdestyre
Mefjord Brygge
Mimir AS

Målselv Fjellandsby
Målselv Kommune
NHO Arktis / NHO Reiseliv
Nordkapp kommune
Nordkvaløya-Rebbernesøya verneområdestyre
Nordnorsk Filmkommisjon
NordNorsk Reiseliv AS
Northern Travel Company
Norwegian Travel Company
NVE -Varsom.no
Nyheim Lyngsfjord alperein
Orinor AS
Ragnhild Sandøy
RiddoDuottarMuseat
Sametinget
Sápmi Næringshage AS
SCAN Adventure
Scandic
Seiland/Sievju nasjonalparkstyre
Senja kommune
Skadi Adventures as
Sorrisniva
Sparebank1 Nord-Norge
Stabbursdalen nasjonalparkstyre
Stiftelsen Polaria
Sør-Varanger Kommune
Troms og Finnmark fylkeskommune, friluftsliv
Troms og Finnmark Fylkeskommune, internasjonal avdeling
Troms og Finnmark fylkeskommune, kultur

Troms og Finnmark fylkeskommune, kulturav
Troms og Finnmark fylkeskommune, kunst og kultur
Tromsø kommune
Tromsø Outdoor AS
UiT Norges Arktiske Universitet
Vadsø Kommune
Varanger museum IKS
Varanger museum IKS, avd. Vardø
VICAN Group
Vikran Ferie AS
Virke
Visit Alta
Visit Hammerfest
Visit Lyngenfjord AS
Visit Narvik
Visit Nordkapp
Visit Senja Regionen AS
Visit Svalbard AS
Visit Tromsø-Region AS
Visit Vesterålen
Widerøe AS
Øst-Finnmark Regionråd



Vedlegg 2: Aktører med kompetanse og virkemidler som må bidra til en bærekraftig utvikling

Fylkeskommunen(e)	Akademia og FoU	Statsforvalteren og statlig styring	Sametinget	Kommunene	Regionale og lokale destinasjons- og utviklingselskap	Innovasjon Norge
Fylkeskommunene har en sentral og koordinerende rolle i arbeid med utvikling av reiselivet i Troms og Finnmark. Fylkeskommunene utvikler infrastruktur og kollektive løsninger og tilrettelegger opplæringstilbud. Fylkeskommunen har forvaltningsansvar og er regional planmyndighet	UiT tilbyr flere utdanningsløp både i Tromsø og Alta med stor relevans for rekrutterings- og kompetansebehov i næringen. For å lykkes med rekruttering og kontinuitet i arbeidsstokken er det avgjørende å opprettholde og styrke de utdanningstilbudene som næringen trenger.	Statsforvalteren har ansvar for å følge opp vedtak, mål og retningslinjer fra Storting til regjering, og er et viktig binde-ledd mellom kommune og sentrale styresmakter. Flere departement har viktige roller knyttet til utvikling av reiselivet. NMD skal samordne departementenes arbeid innen reiseliv.	Sametinget arbeider for at samene skal få sikret og utviklet sine språk, sin kultur og sitt samfunnsliv. Sametinget arbeider for at samene selv er premissleverandør for den næringspolitiske reiselivsutviklingen som skjer.	Kommunene legger rammene for reiselivet gjennom rollen som samfunnsutvikler og plan- og forvaltningsmyndighet. Kommunene kan også styre destinasjonen gjennom sitt eierskap i næring- havne og destinasjonsselskap.	NordNorsk Reiseliv og destinasjonsselskapene jobber tett med reiselivsbedriftene, kommunene og andre næringer med markedsføring og destinasjonsutvikling. De kan påvirke trafikkstrømmer gjennom hvordan reisemål blir løftet frem og presentert	Innovasjon Norge ledet arbeidet med den nasjonale reiselivsstrategien. Visit Norway er en del av Innovasjon Norge. Forskningsrådet bidrar også med støtte til forskningsprosjekter
Reiselivsnæringen	Havneselskapene	Lokalbefolkning og lokale organisasjoner	Friluftsråd og DNT	Nasjonalparker, verdensarv parker og andre vernområder	Museumsektoren	Andre relevante aktører
Bedriftene i reiselivsnæringen er de viktigste aktørene for å utvikle reiselivet og har en viktig rolle i å utvikle helhetlige destinasjoner og utvikle lokalsamfunn i samarbeid med andre. Sammen med Arctic 365 har bedriftene klart å løfte regionen som en vinterdestinasjon.	Havneselskapene står for drift og forvaltning av havnene, koordinerer anløp og krever inn havneavgift. Havneselskapene kan blant annet styre reiselivsutviklingen ved hjelp av tilrettelegging av cruisepakker og markedsføring av lokale produkt overfor rederiene.	Lokalbefolkningen er vertskap og premissgivere for reiselivet. Bygdelag, grunneiere og andre lokale organisasjoner er viktige premissleverandører og samarbeidspartnere for reiselivet og kommunene	DNT er en aktør i reiselivet som tilbyr overnatting og turer. Organisasjonen bidrar til merking og vedlikehold av stier, og de arbeider med å ta vare på natur og kulturverdier i store deler av regionen.	Nasjonalparker o.l. virksomheter formidler viktige aspekter rundt natur- og miljøverdier, og kan ha en viktig rolle i formidling av reisemålet og hva som kjennetegner "god besøksadferd"	Museum, arrangement og kulturinstitusjoner har viktige roller i arbeidet med formidling av historie og kulturarv fra Nord-Norge, og en sentral aktør for utvikling av et helhetlig og komplett reisemål.	Det er flere andre relevante aktører som også kan bidra til utvikling. For eksempel idretten, sparebanksstiftelsen, ideelle organisasjoner og ildsjeler



Vedlegg 3: Reiselivet påvirkes av globale megatrender

Det grønne skiftet:
Klima, økt fokus på naturverdier og ressursknapphet

Uro i verden og skift i globale maktforhold

Demografisk og sosial endring

Digitalisering og teknologiske gjennombrudd

Ekspontiell vekst i klimaendringer har skapt en større bevissthet rundt bærekraft. Kravene til miljø og bærekraft øker både fra myndighetshold og fra forbrukere som ønsker klimavennlige og bærekraftige opplevelser. Et større fokus på naturverdier gjør også at forvaltningen blir strengere og det blir vanskeligere å gjøre inngrep i naturen

Verden er fortsatt sammenvevd, men krig i Europa og nye maktkonstellasjoner og konfliktlinjer gjør at verden ser annerledes ut enn den gjorde for noen år siden. I det strategien skrives (2022) preges også reiselivet fortsatt av etterdønningene av pandemien. Det er krevende å få tak i nok arbeidskraft og flere av det internasjonale markedene er ikke kommet ordentlig tilbake enda.

En aldrende befolkning i etablerte økonomier kombinert med fremveksten av Generasjon Z (født 1996-2010), særlig i fremvoksende økonomier, setter nye krav til helse-system på den ene siden og sysselsetting, innovasjon og utvikling på den andre.

Ny teknologi som AI, 5G, edge computing og 3D-printing skaper muligheter for helt nye forretningsmodeller. Utviklingen endrer kommunikasjon mellom marked og leverandør og samtalen med kundene, og fremmer nye forretningsmodeller. Bruk av detaljerte stordataløsninger bygger grunnlag for effektivisering og radikal innovasjon.

Reiseliv i Troms og Finnmark har en styrke ved at regionen blir oppfattet som rent og bærekraftig. Regionen har også en ulempe med tanke på avhengigheten av cruise- og flytrafikk. Dette gjør at næringen bør jobbe for å få flere til å bli lengre når de kommer, slik at man får mest mulig verdiskaping per km reist. Det vil også være viktig for reiselivet å jobbe med bærekraft og samtidig synliggjøre dette arbeidet til potensielle kunder.

Troms og Finnmark, i likhet med resten av Norge, har et rykte som et trygt, fredelig og effektivt sted, noe som kan være en fordel i urolige tider. Samtidig har regionen grense mot Russland og reiselivsbedrifter i Øst-Finnmark merker allerede på at vesten har endret sitt forhold til Russland

Økte renter og inflasjon påvirker kjøp av luksusgoder som reiseliv. Det er fortsatt usikkert hvordan dette vil slå ut, og i hvilken grad reiser blir prioritert foran andre luksusgoder.

Tilgang på arbeidskraft merkes allerede i reiselivsnæringen. To år med pandemi og restriksjoner har gjort dette verre, og det er behov for å både rekruttere og stabilisere arbeidskraft i næringen.

Mange steder i Troms og Finnmark har lenge hatt demografiske utfordringer knyttet til fraflytting og eldrebølge. Satsing på reiseliv kan både skape bolyst og tiltrekke seg ung arbeidskraft i form av spennende jobber.

En viktig mulighet for reiselivet er også stedsuavhengigheten nytt arbeidsliv skaper, og med dette muligheten for "workation".

Salg av opplevelser og reiser skjer i stor grad digitalt, og nye løsninger vil kunne snu opp ned på etablerte markeder, noe man allerede har opplevd med AirBnB. Det er viktig at lokalt reiseliv følger med på utviklingen og også tar eierskap til markedsføring og salg av opplevelser i Troms og Finnmark. Det er behov for verktøy som fanger opp og systematiserer data som viser verdiskaping fra næringen og synliggjøre næringens betydning i det større bildet. Dette vil gjøre det lettere for aktører å få oversikt over utviklingen og tiltrekke seg kapital.



Vedlegg 4: De globale megatrendene fører til endring i hvordan vi reiser

De globale megatrendene gir seg også utslag i trender innen reiseliv. Ettersom verden åpnes opp er noe som før, men mye er også endret i løpet av to år med pandemi og nedstengninger. Noen av trendene som ble trukket frem under NHOs reiselivs årskonferanse i 2022 er at reisende er blitt mer bevisste på klimaendringer og bærekraft, og i større grad søker meningsfulle kvalitetsopplevelser.

Dette betyr blant annet at utvikling av reiselivet må tenke på at:

De reisende ønsker bærekraftige og grønne reiser

Økt bevissthet rundt klimaendringer og ressursknapphet gjør at de reisende både vil reise mindre, men når de reiser ønsker de å sørge for at klimaavtrykket er minst mulig.

De reisende ønsker mer opplevelser og kunnskap:

Det grønne skiftet bidrar til at tradisjonelt forbruk er blitt mindre stuerent. Dette gjør at forbruk av opplevelser vokser og at det er et økt fokus på sunn livsstil og naturopplevelser. De reisende ønsker å komme hjem med økt kunnskap og gode historier.

De reisende ønsker kvalitet fremfor kvantitet:

Gjestene er mer bevisste på hvordan de påvirker de stedene de besøker, og ønsker å bidra positivt. De ønsker at de lokale skal ha det bra, og ønsker at de som tilbyr tjenestene de mottar har gode vilkår. Mange ønsker også å reise og bo som lokalbefolkningen, og i minst mulig grad bli oppfattet som en turist.

De reisende ønsker å støtte lokalsamfunnet og leve som de lokale

Gjestene vil av klimahensyn reise på færre turer, men når de reiser ønsker de kvalitetsopplevelser. Dette betyr ikke nødvendigvis hvite duker og tradisjonell luksus, men at de blir tatt vare på og får unike opplevelser. Å være langt fra andre mennesker og ha en strand eller område for seg selv blir for mange sett på som den ultimate luksusen.

Reiselivsbedriftene i Troms og Finnmark må synliggjøre at de er bærekraftige. Gjestene ønsker å gjøre grønne valg, og det vil lønne seg å tenke bærekraftig, og å synliggjøre dette. Dette stiller også krav til lokale myndigheter i å tilrettelegge for grønne valg i form av kollektivtransport, tilgang til drikkevann, sortering av avfall m.m.

I tillegg til å tilgjengeliggjøre naturopplevelser har mange av de mest vellykkede reiselivsbedriftene i Troms og Finnmark hatt fokus på opplevelser, lokal kunnskap og formidling av dette. Dette gjelder både nordlysbedrifter, servering og transport. Arbeidet med å tilby opplevelser og kunnskap krever lokal kunnskap, formidlingsevner og kunnskap om gjestene.

Reiselivsbedrifter i Troms og Finnmark har en fordel ved at de har tilgang til store relativt uberørte naturområder hvor de besøkende kan få opplevelsen av å være tett på naturen og langt unna andre. Dette er det stor betalingsvilje for. Det krever også spesialisert kompetanse for å møte kravene til gjestene i dette segmentet som forventer høy kvalitet og skreddersøm i den servicen de mottar

Utvikling av reiselivet må skje med hensyn til lokalsamfunn og gi tilbake til lokalsamfunn i form av lokale bedrifter, lokale arbeidsplasser og tilbud som gir økt bolyst. Dette skaper også gode reiselivsdestinasjoner. Kollektivtransport må i større grad tilpasses behovene til gjester, slik at de har mulighet til å gjøre grønne valg og reise som de lokale

Trendene ble presentert av fremtidsforsker Anne Skare Nielsen i Universal Futurist

From: Olav Nord-Varhaug[olav.nord-varhaug@miljodir.no]
Sent: 12.10.2022 10:53:46
To: Haugen, Jorunn[johau@statsforvalteren.no]; Gulbrandsen, Jenny Marie[fmavjmg@statsforvalteren.no]; Sødergren, Guro[fmavgso@statsforvalteren.no]; Odden, Alf[fmroaod@statsforvalteren.no]; Haug, Jørn Trygve[fmavjth@statsforvalteren.no]; Grevrusten, Stein Magne[fmopsmg@statsforvalteren.no]; Snøtun, Trygve[trsno@statsforvalteren.no]; Bøe Kildahl, Henriette Othilie[hotbk@statsforvalteren.no]; Valan, Sindre Kolstad[sikva@statsforvalteren.no]; Sveen, Kari[fmopksv@statsforvalteren.no]; Ullring, Ulf[fmopuul@statsforvalteren.no]; Liebe, Morten[fmopmli@statsforvalteren.no]; Vestvik, Andrea[anves@statsforvalteren.no]; Sørлие, Kristine[fmopkso@statsforvalteren.no]; Rødstøl, Mari Melbø[mamro@statsforvalteren.no]; Stensby, Trond[trste@statsforvalteren.no]; Berge, Eirin[fmopebe@statsforvalteren.no]; Nystuen, Hilde[fmhehiny@statsforvalteren.no]; Bjurstedt, Carl S. [fmopcsb@statsforvalteren.no]; Sem, Gunhild Kirsti[gukse@statsforvalteren.no]; Svendsgard, Bernhard[besve@statsforvalteren.no]; Nystad, Ingvild Hansen[fmrinny@statsforvalteren.no]; Skjelbostad, Isa[isskj@statsforvalteren.no]; Kvalshaug, Ole-Jakob[oljkv@statsforvalteren.no]; Aarstrand, Bjørnar[bjaar@statsforvalteren.no]; Pettersen, Oskar Nyheim[onpet@statsforvalteren.no]; Sørensen, Emma Andrea[emaso@statsforvalteren.no]; Andersen, Erik Jonas[erjan@statsforvalteren.no]; Rova, Johan[jorov@statsforvalteren.no]; Ingvaldsen, Inge Sollund[fmnoiin@statsforvalteren.no]; Turtum, Marte[martu@statsforvalteren.no]; Halvorsen, Morten[mohal@statsforvalteren.no]; Buttingsrud, Trond Erik[fmbuteb@statsforvalteren.no]; Jaren, Hege[fmhuhja@statsforvalteren.no]; Olsen, Monika[fmosmoo@statsforvalteren.no]; Skjemstad, Oddrun[fmtrods@statsforvalteren.no]; Hansen, Stine Emilie Nøding[fmfisenh@statsforvalteren.no]; Benonisen, Rune[fmtrrub@statsforvalteren.no]; Blixgård, Asgeir[fmtrakb@statsforvalteren.no]; Bjerka, Ida Steien[isbje@statsforvalteren.no]; Vistnes, Ingunn Ims[fmfiiivi@statsforvalteren.no]; Salmila, Karoline[fmfikasa@statsforvalteren.no]; Østereng, Geir[fmfigos@statsforvalteren.no]; Solbakke, Jørgen Eira[fmfijeso@statsforvalteren.no]; Baardvik, Bjørn Morten[fmtrbmb@statsforvalteren.no]; Kollstrøm, Rolf[fmfiresk@statsforvalteren.no]; Birkeland, Ingve[fmtribi@statsforvalteren.no]; Tødås, Tore[fmlltto@statsforvalteren.no]; Thyrum, Kirsten[fmllkth@statsforvalteren.no]; Bull, Hans[buhan@statsforvalteren.no]; Nisja, Eli Grete[fmtelegn@statsforvalteren.no]; Slettom, Lars[lasle@statsforvalteren.no]; Berger, Marit Sophie[fmllmsb@statsforvalteren.no]; Pettersen, Roar[ropet@statsforvalteren.no]; Strand, Sigbjørn[stsig@statsforvalteren.no]; Sønstevoll, Eirik[eison@statsforvalteren.no]; Eide, Sara Kristiane[sakei@statsforvalteren.no]; Moen, Hege Sæther[hesmo@statsforvalteren.no]; Sjømæling, Anne[ansjo@statsforvalteren.no]; Herregården, Kristian Kvaalen[krkhe@statsforvalteren.no]; Johannessen, Morten[fmtemjo@statsforvalteren.no]; Haavik, Astrid

Bakke[fmhoabh@statsforvalteren.no]; Gjerde, Marthe[magje@statsforvalteren.no];
Hauge, Tor Arne[toaha@statsforvalteren.no]; Nedrelo,
Eldrid[fmsfene@statsforvalteren.no]; Nornes,
Anbjørg[fmsfano@statsforvalteren.no]; Vallestad,
Jorunn[joval@statsforvalteren.no]; Røyrvik, Alf Erik[fmsfalr@statsforvalteren.no];
Hafstad, Inge[fmtliha@statsforvalteren.no]; Aasland,
Øistein[fmhooaa@statsforvalteren.no];
anne.gerd.nysveen@ullensvang.kommune.no[anne.gerd.nysveen@ullensvang.kom
mune.no]; trine.lise.slatsveen@nore-og-
uvdal.kommune.no[trine.lise.slatsveen@nore-og-uvdal.kommune.no];
bjornhelge.bjornsen@tinn.kommune.no[bjornhelge.bjornsen@tinn.kommune.no]

Subject: Den Nasjonale Filmkommisjonen

Hei

Viser til kort orientering på forvaltersamlingene. Den norske filmkommisjonen vil gjerne stå på høringslistene for forvaltningsplaner for nasjonalparkene (+ besøksstrategier?).

Mvh

Olav

Fra: Meghan Beaton <meghan@norwegianfilm.com>

Sendt: onsdag 12. oktober 2022 10:29

Til: Olav Nord-Varhaug <olav.nord-varhaug@miljodir.no>

Emne: Re: Kontaktmøte Miljødepartement / Den Nasjonale Filmkommisjonen

Hei,

Tusen takk for oppdatering, og for at dere orientert i disse møtene.

Dere må gjerne sende planutkast fremover til post@norwegianfilm.com, så kan jeg videreformidle.

Vennlig hilsen,

Meghan

From: Helgason, Lisa Bjørnsdatter[lisbh@statsforvalteren.no]
Sent: 15.08.2022 11:43:08
To: Solbakke, Jørgen Eira[fmfijeso@statsforvalteren.no]; Kollstrøm, Rolf[fmfiresk@statsforvalteren.no]; Salmila, Karoline[fmfikasa@statsforvalteren.no]; Vistnes, Ingunn Ims[fmfiiivi@statsforvalteren.no]; Østereng, Geir[fmfigos@statsforvalteren.no]; Baardvik, Bjørn Morten[fmtrbmb@statsforvalteren.no]; Blixgård, Asgeir[fmtrakb@statsforvalteren.no]; Benonisen, Rune[fmtrrub@statsforvalteren.no]; Skjemstad, Oddrun[fmtrods@statsforvalteren.no]; Hansen, Stine Emilie Nøding[fmfisenh@statsforvalteren.no]; Bjerka, Ida Steien[isbje@statsforvalteren.no]; Birkeland, Ingve[fmtribi@statsforvalteren.no]
Cc: Gabler, Heidi Marie[fmtrhmg@statsforvalteren.no]
Subject: endring i delegeringsreglement - viktig info til alle nasjonalparkforvaltere
Hei,
Håper alle har hatt en fin sommer!

Inngåelse av kontrakter:

I sommer har vi oppdaget at det har vært praksis at nasjonalparkforvaltere (ev. styreledere) skriver under på kontrakter og avtaler med økonomiske forpliktelser, uten at dette er forankret i gjeldende delegeringsreglement.

Vi har fått følgende svar fra Miljødirektoratet. Styret er egen juridisk person og kan i kraft av det signere avtaler. Dette er imidlertid ikke mulig for avtaler med økonomiske forpliktelser. Dette skyldes den økonomiske ordningen som er for styrene, med at styrets midler holdes av SF. Statens økonomiregelverk er ikke rigget helt perfekt for denne ordningen. Derfor må noen med budsjett disponeringsmyndighet (direkte eller delegert) signere slike avtaler med økonomiske forpliktelser på vegne av styret. Dere finner mer informasjon om budsjett disponering her: [Budsjett disponeringsmyndighet | DFØ \(dfo.no\)](#). Denne myndigheten kan delegeres videre til ansatte på lavere nivå innenfor samme organisasjon, men altså ikke ut av organisasjonen (til styrene).

Vi har derfor endret vårt delegeringsregelverk slik at dere som er nasjonalparkforvaltere kan signere kontrakter/avtaler med økonomiske forpliktelser for egen nasjonalpark.

Dere kan ikke delegerer dette ut av organisasjonen (til styrene). Det er viktig at dere følger regler om offentlige anskaffelser.

Hvis det skal inngå nye avtaler hvor det skal opprettes nye prosjekter (for eks. EU-prosjekter som er utenom vanlig drift av nasjonalparkene) skal dette avklares med seksjonsleder.

Contempus:

Av praktiske årsaker fortsetter vi praksisen med at dere attesterer i contempus og at vi godkjenner. Det vil ikke bli åpnet opp for at dere selv kan godkjenne i contempus. Dette fordi det alltid skal være en som attesterer og en som godkjenner i contempus.

Rutiner offentlige anskaffelser:

Vi ber om en bekreftelse på at dere har lest igjennom vår interne økonomirutine om anskaffelser som ligger her:

<https://intranett.fylkesmannen.no/nb/LengstNord/okonomi/anskaffelser/> og her [X:\Avdeling\MILJØ\FELLES\MILJØ\1_InterntMiljø\01 Administrasjon_avd\10. Rutinebeskrivelser Miljøavdelinga\Rutiner overordnet](#)

Bekreftelsen på gjennomlest rutine sendes på epost til Heidi Marie. Frist 30. august 2022.
Dere kan ikke skrive under kontrakter før dere har lest igjennom rutinen.

Kort oppsummert beskriver rutinen:

1. Alle anskaffelser som overstiger 100 000 kr underlagt anskaffelsesregelverket. Se veiledning!
2. For anskaffelser under 100 000 kr bør markedet sonderes. Se veiledning
3. STAF gjennomfører anskaffelser over 1,3 millioner kr

Vi vil gjennomgå økonomiregelverket sammen med Vidar på økonomi på avdelingsmøtet den 26. august. Her vil det også være mulighet til å stille spørsmål.

Ta kontakt med meg eller Heidi Marie om dere har spørsmål eller kommentarer.

Med vennlig hilsen

Lisa Bjørnsdatter Helgason

miljødirektør



Statsforvalteren i Troms og Finnmark

*Romssa ja Finnmarkku stáhtahálddašeaddji
Tromssan ja Finmarkun staatinhallittija*

Telefon: 77 64 22 03

Mobil: 41 60 87 72

E-post: lisbh@statsforvalteren.no

Web: www.statsforvalteren.no/tf

From: Per Jan Jørgensen[perjan59@hotmail.com]
Sent: 19.09.2022 09:10:02
To: Hansen, Stine Emilie Nøding[fmfisenh@statsforvalteren.no]
Cc: antonsen.liv@gmail.com[antonsen.liv@gmail.com]
Subject: Skogryddeutstyr. Perfekt! Takk!

Få [Outlook for Android](#)

From: Hansen, Stine Emilie Nøding <fmfisenh@statsforvalteren.no>
Sent: Monday, September 19, 2022 9:03:55 AM
To: Per Jan Jørgensen <perjan59@hotmail.com>
Cc: antonsen.liv@gmail.com <antonsen.liv@gmail.com>
Subject: Re: Skogryddeutstyr.

Det går helt fint. 😊 Så leverer dere dem bare inn neste høst når dere er ferdig.

Vennlig hilsen
Stine Emilie Nøding Hansen
Verneområdeforvalter
Nordkvaløya-Rebbenesøya landskapsvernområde
Lyngsalpan landskapsvernområde

Fra: Per Jan Jørgensen <perjan59@hotmail.com>
Sendt: Saturday, September 17, 2022 1:35:33 PM
Til: Hansen, Stine Emilie Nøding <fmfisenh@statsforvalteren.no>
Kopi: antonsen.liv@gmail.com <antonsen.liv@gmail.com>
Emne: Skogryddeutstyr.

Hei. Vi har som avtalt skogrydde sagene på Nord kvaløy i Rødgammen . Vi avtalte at vi skulle ta dem inn i september og levere dem tilbake. Vi lurer på om vi kan lagre dem i vinter hos Kåre og Liv Aina i Rødgammen og forsette å bruke til våren ,øya er stor og det er mye å rydde.Sagene blir godt i varetatt. Håper på positivt svar mvh Per jan jørgensen .

Få [Outlook for Android](#)



Karlsøy kommune

Et levende øyrike

Drift- og utviklingsetaten

Plan- og utviklingsavdelingen

NORDKVALØYA-REBBENESØYA
VERNEOMRÅDESTYRE
c/o Statsforvalteren i Troms og Finnmark
Postboks 700
9815 VADSØ

Deres ref:

Vår ref

2021/1461-10

Saksbehandler

May-Jorunn Corneliussen
tlf. 77746011 - 41846588

Dato

15.06.2022

Utslippstillatelse gbnr. 10/84, Mikkelvik

Vi viser til vedtak datert 03.03.2022.

Følgende vilkår ble satt i vedtaket:

- Som vilkår krever Karlsøy kommune at det må installeres/settes sensor i tanken hvor tiltakshaver får beskjed når tanken er f.eks. 2/3 full.

Etter ny vurdering fjerner Karlsøy kommune dette vilkåret, og setter nytt vilkår:

- De som til enhver tid drifter utfartstoallet gir beskjed til driftsavdelingen i kommunen når tanken er ca. 2/3 full. Dette for å kunne planlegge tømning.

Delegasjon av avgjørelsesmyndighet til kommunedirektøren i medhold av delegeringsinstruks vedtatt i kommunestyrets møte 02.04.2020 i sak 16/2020.

For øvrig gjelder vedtaket gitt i brev av 03.03.2022.

Med vennlig hilsen
Karlsøy kommune

May-Jorunn Corneliussen
avdelingsleder

Dokumentet er elektronisk godkjent og har ikke håndskrevne signaturer.

Postadresse

Rådhusveien 41
9130 Hansnes

E-post:

postmottak@karlsoy.kommune.no

Besøksadresse

Rådhuset, Hansnes

www.karlsoy.kommune.no

Org.nr

940 330 408

Bankkontonr.

1506.49.53440