

Møteinnkalling

Utvalg: **Arbeidsutvalg for Midtre Nordland nasjonalparkstyre**
Møtested: Mailmøte
Dato: 25.03.2015
Tidspunkt: 10:00

Eventuelt forfall må meldes snarest på tlf. 974 35783. Vararepresentanter møter etter nærmere beskjed.

Saksliste

Utvalgs- saksnr	Innhold	Lukket	Arkiv- saksnr
AU 6/2015	Sjunkhatten nasjonalpark - Søknad om utlegging av fortøyning for fritidsbåt - Stein Haugen		2015/1504
AU 7/2015	Låhko nasjonalpark - Søknad om utseting av ørret i Sundvatnet, Fiskvatnet og Rundvatnet - Gildeskål og Glomfjord jeger- og fiskeforening		2015/1503

Arkivsaksnr: 2015/1504-0

Saksbehandler: Ronny Skansen

Dato: 19.03.2015

Utvalg	Utvalgssak	Møtedato
Arbeidsutvalg for Midtre Nordland nasjonalparkstyre	6/2015	25.03.2015

Sjunkhatten nasjonalpark - Søknad om utlegging av fortøyning for fritidsbåt - Stein Haugen

Forslag til vedtak

Stein Haugen gis avslag på søknad om tillatelse til utlegging av to fortøyninger innenfor Sjunkhatten nasjonalpark i henhold til § 3 pkt. 1.1 i verneforskriften, med hjemmel i verneforskriftens § 3 pkt. 1.3. j.

Bakgrunn

Stein Haugen søker om tillatelse til å legge ut to fortøyninger innenfor Sjunkhatten nasjonalpark. Den ene er innerst i Nordfjorden og den andre i Mistfjorden ved Breivika, jfr. vedlagt kart. Fortøyningene skal lages av to bildekk som fylles med betong og sammenfestes i serie med ei trosse med en dregg i enden. Den andre enden går opp til ei blåse i overflata.

Grunnen til at det er ønsket fortøyning på disse to plassene, er at området er veldig fint for å gå toppturer på ski på våren, spesielt i månedene april og mai. Det oppgis dessuten at det er risikofylt å forlate båten på anker. Det brukes en seilbåt på 32 fot som veier ca. 4 tonn. Det vises for øvrig til søknaden som ligger som vedlegg i saken.

Grunnlaget for avgjørelsen

Sjunkhatten nasjonalpark ble opprettet ved kgl.res. av 5. februar 2010. Verneforskriften forvaltes av Midtre Nordland nasjonalparkstyre.

Formålet med Sjunkhatten nasjonalpark er å ta vare på et stort, sammenhengende og villmarkspreget naturområde som inneholder særegne, representative økosystemer og landskap, og som er uten tyngre inngrep.

Formålet omfatter:

- bevaring av et fjord- og høgfjellsøkosystem med et egenartet og variert biologisk

mangfold,

- bevaring av et vakkert og svært variert landskap fra fjord til høgfjell,
- bevaring av leveområde for sjeldne dyrearter i tilknytning til vann- og våtmarkssystemer, og annet biologisk mangfold som preger området,
- bevaring av geologiske forekomster i et storslått isbreutformet landskap,
- bevaring av vakker og særpreget vassdragsnatur,
- bevaring og sikring av kulturminner,
- bevaring og sikring av grotter og karstformer mot all skade og mot at det fjernes biologisk eller geologisk materiale fra dem.

Formålet omfatter også bevaring av det samiske naturgrunnet. Videre skal allmennheten, med særlig fokus på barn og unge, gis anledning til uforstyrret naturopplevelse gjennom utøvelse av naturvennlig og enkelt friluftsliv med liten grad av teknisk tilrettelegging.

I utgangspunktet er det forbud mot all inngrep i landskapet i nasjonalparken, jfr. § 3 punkt 1.1 i verneforskriften. Forvaltningsmyndigheten kan gi tillatelse til montering av nødvendige, nye fortøyningsfester for havbruk, båter og fiskeredskaper jfr. § 3 punkt 1.3 j.

Søknaden skal også vurderes etter prinsippene i naturmangfoldlovens §§ 8 til 12.

Vurdering

Stein Haugen søker om å legge ut to fortøyningsfester i Mistfjorden ved Breivika og innerst i Mistfjorden iht. til vedlagt kart. I utgangspunktet to mindre inngrep med kun blåsene som vil bli synlig på overflata. I verneforskriften så er det åpnet opp for at fortøyningsfester som ble anlagt før vernet kan vedlikeholdes. Det står i tillegg i § 3 punkt 1.3.j at forvaltningsmyndigheten kan gi tillatelse til montering av nødvendige, nye fortøyningsfester for havbruk, båter og fiskeredskaper.

Her søkes det om å anlegge to nye fortøyningsfester og saken må vurderes etter § 3 punkt 1.3 j. I utgangspunktet er all inngrep forbudt, jfr. § 3 punkt 1.1 i verneforskriften. Dette med fortøyningsfester er ikke omtalt i forvaltningsplanen for nasjonalparken og ikke nevnt i kongelig resolusjon for parken. Det er også brukt ordet nødvendig i verneforskriften i forhold til å kunne gi tillatelse, en må derfor regne med at det derfor er en begrenset adgang til å kunne gi dispensasjon. Det er nærliggende å tenke at denne dispensasjonshjemmelen knyttes opp mot hytter/ fritidsboliger og eventuell næringsvirksomhet tilknyttet nasjonalparken.

I utgangspunktet vil disse to små tiltak ha ingen eller liten innvirkning på verneformålet og verneverdiene. Men det en skal være klar over at et positivt vedtak i denne saken, kan danne presedens i lignende saker. Sjunghatten er en befolkningsnær nasjonalpark nært tilknyttet mange innbyggere. Ved å gi flere slike tillatelser kan verneformålet bli forringet, i forhold til bevaring av et vakkert og svært variert landskap fra fjord til høgfjell. Dette er en utvikling en ikke ønsker i disse områdene med fjorder av nasjonal verdi.

Haugen har ikke tilknytning til nasjonalparken i forhold til hytte eller næringsvirksomhet, men ønsker å kunne benytte områdene i nasjonalparken på fritiden, gjennom å kunne ankre opp seilbåten på en forsvarlig måte for å dra ut på tur. Sekretariatet vurderer denne søknaden ikke til å komme inn under nødvendige fortøyningsfester og mener faren for presedens i lignende saker som stor nok til at søknaden bør avslås.

Kunnskapsgrunnet vurderes å være tilstrekkelig i saken. Det er lite trolig at naturmangfoldet kunne bli skadet ved en eventuell dispensasjon. Imidlertid vil et fjordsystem med nasjonal verdi

kunne bli negativ påvirket og dermed verneformålet, som en konsekvens av at det danner seg presedens i lignende saker.

Klageadgang:

Avgjørelsen kan påklages til Miljødirektoratet. Klagefristen vil være tre uker etter at vedtaket er mottatt. Eventuell klage sendes gjennom nasjonalparkstyret.

Saksopplysninger

Det gjøres oppmerksom at dette er en sak som muligens også kan kreve tillatelse etter annet lovverk.

Parter i saken:

Bodø kommune	Postboks 319	8001	Bodø
Duokta reinbeitedistrikt	Holtanveien 620	8219	FAUSKE
Fylkesmannen i Nordland	Moloveien 10	8002	BODØ
Miljødirektoratet	Postboks 5672 Sluppen	7485	TRONDHEIM
Naturvernforbundet i Nordland	Loftfjellveien 7	8614	MO I RANA
Statens Naturoppsyn	Postboks 3016	8086	BODØ
Statskog Fjelltjenesten avd. Fauske	Postboks 63 Sentrum	7801	NAMSOS
Stein Haugen	Storgjerdåsen 29	8023	BODØ

Vedlegg:

Tegning av fortøyning

Søknad om utlegging av fortøyning – Stein Haugen,
datert 26.02.2015

Kart over plassering av fortøyningene

Andre relevante dokumenter, ikke vedlagt:

- Verneforskriften for Sjunkehatten nasjonalpark
- Forvaltningsplan for Sjunkehatten nasjonalpark
- Naturmangfoldloven

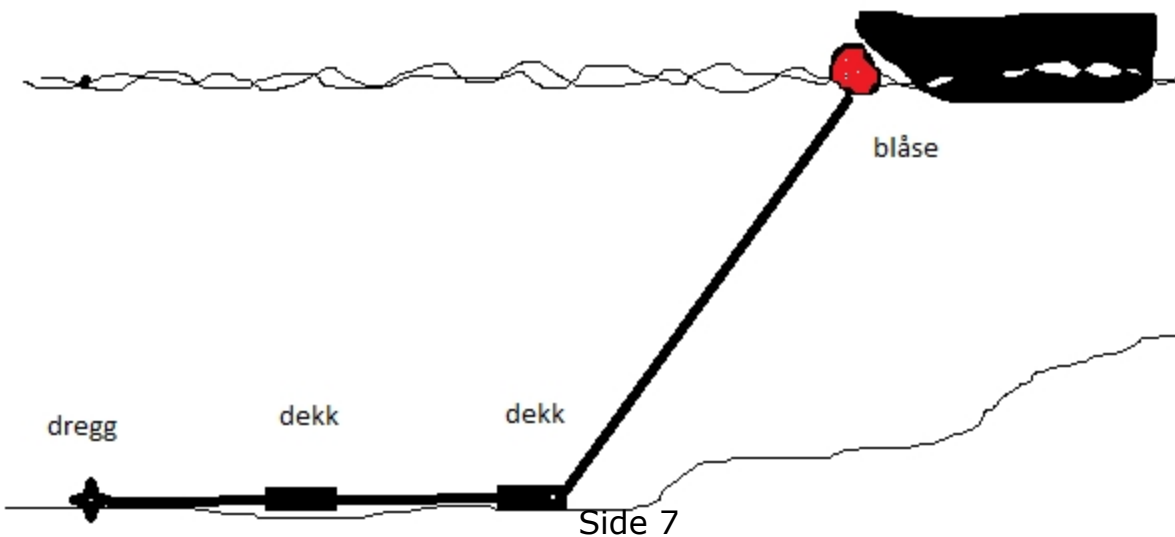

Stein Haugen
Storgjerdåsen 29
8023 bodø
Tlf. 95701045
Mail: haugen.stein@gmail.com

Bodø 26.02-15

Midtre Nordland nasjonalparkstyre
Moloveien 10
8002 Bodø

Søknad om å få legge ut fortøyning for fritidsbåt i Sjunghatten nasjonalpark.

Det er et ønske fra min side å få legge ut to stk fortøyninger inne i mistfjorden nord for bodø. Den ene fortøyning er ønsket innerst i Nordfjorden (se vedlagt kart) koordinat:502325 øst og 7482018 nord.

Den andre fortøyningen er ønsket i breivika (se vedlagt kart) koordinat: 497935 øst og 7479448 nord.

Grunnen til at det er ønsket fortøyning på disse to plassene, er at området er veldig fint for å gå topturer på ski på våren. Det er da månedene april og mai som blir brukstid. Det er i tillegg en ganske bratt marebakke slik at det er risikofyllt å forlate båten på anker, selv om en har landtau. Spesielt er sterk sidevind skummelt. Jeg bruker er en seilbåt på 32 fot som veier ca 4 tonn. Den har ganske stort vindfang i og med at den har mast og relativt stor flate på skroget. Det er selvsagt fullt mulig å ankre opp med landtau, og med flere sett med anker men vindforholdene inne i fjorden er lunefulle med større sjangs for sterke fallvinder. I mine øyne vil en redusere muligheten for evt havari med et slikt system.

Fortøyningene skal lages av to bildekk som fylles med betong og sammenfestes i serie med ei trosse med en dregg i enden. Den andre enden går opp til ei blåse i overflata. Dette er et fortøyningsssystem som er mulig å fjerne med relativt enkle grep om ønskelig. Om ønskelig kan det fjernes eller senkes midlertidig ned utenfor brukssesong. Hele systemet veier ca 100kg (Se vedlagt tegning).

Det er ikke tenkt at blåsa skal merkes med navn, og dermed ha noen slags form for enerett, slik at andre brukere kan bruke den om ønskelig.

Det er for øvrig et ønske fra min side, at nasjonalparkstyre i samarbeid med kystverket el. Kunne lagt ut en mere permanent forankring, (slik som paradiskbukta på hjertøya, på Korten på utsida av landegode og i steinsvær) da disse plassene har blitt tatt mer og mer i bruk av båtfolk, fiskere og turfolk, de siste fem –ti årene Det er vel en nasjonalpark som er definert som en bruksnasjonalpark. Og mer bruk øker muligheten for evt havari og mulig utslipp.

Det er til informasjon ganske store mengder med søppel som er skylt i land , spesielt langt øst inne i nordfjorden. For det meste plastikkprodukter. Noe er samlet i hauger, men ganske store mengder ligger spredt utover i fjæra. Dette burde vært hentet ut.

Mvh
Stein Haugen



Arkivsaksnr: 2015/1503-0

Saksbehandler: Ronny Skansen

Dato: 19.03.2015

Utvalg	Utvalgssak	Møtedato
Arbeidsutvalg for Midtre Nordland nasjonalparkstyre	7/2015	25.03.2015

Låhko nasjonalpark - Søknad om utsetting av ørret i Sundvatnet, Fiskvatnet og Rundvatnet - Gildeskål og Glomfjord jeger- og fiskeforening

Forslag til vedtak

Gildeskål og Glomfjord jeger- og fiskeforening gis med dette dispensasjon fra vern av dyrelivet i Låhko nasjonalpark, jfr. § 3 punkt 3.1 i verneforskriften for utsetting av ørret i Sundvatnet, Fiskvatnet og Rundvatnet iht. til 6 årig utsettingsplan i perioden 2015-2020 for til sammen 6 000 ørret. Dispensasjonen gis med hjemmel i § 3 punkt 3.3 i verneforskriften for Låhko nasjonalpark.

Bakgrunn

Midtre Nordland nasjonalparkstyre har forvaltningsmyndighet for Låhko nasjonalpark, og skal behandle dispensasjonssøknader.

Gildeskål og Glomfjord jeger- og fiskeforening søker om tillatelse til utsetting av ørret i Sundvatnet, Fiskvatnet og Rundvatnet. Det søkes om å sette ut 500 i Sundvatnet, 300 i Fiskvatnet og 200 i Rundvatnet hvert år i en seks års periode fremover, totalt utsetting av til sammen 6 000 ørret i disse 3 vatnene. Settefiskene hentes fra Bodø Jeger- og fisk sitt settefiskanlegg.

Grunnlaget for avgjørelsen

Verneforskriften for Låhko nasjonalpark ble fastsatt ved kgl.res. av 14. desember 2012.

Formålet med Låhko nasjonalpark er:

å bevare et stort naturområde som inneholder et særegent naturmangfold med særlig vekt på landskap, naturtyper, arter og geologiske forekomster som er uten tyngre naturinngrep.

Formålet med nasjonalparken er videre å ta vare på:

- geologiske landskapsformasjoner herunder det største sammenhengende areal av alpin karst i Norge med tilhørende grotter

- variasjonsbredden av naturtyper, med viktige lokaliteter av kalksjøer, herunder kransalgesjøer med et nasjonalt kjerneområde for kransalger – arter og genetisk mangfold, inkludert et svært rikt planteliv med en rekke truede og nær truede arter, herunder viktige utpostlokaliteter av de truede fjellplantene grønlandsstarr og nordlig tinderublom, samt de truede kransalgeartene kanadaglattkrans og gråkrans.

Allmennheten skal gis anledning til uforstyrret opplevelse av naturen gjennom utøvelse av naturvennlig og enkelt friluftsliv med liten grad av teknisk tilrettelegging.

Formålet omfatter også bevaring av det samiske naturgrunlaget.

Verneforskriftens § 3, punkt 3.1 gir et vern av dyrelivet mot skader og unødvendige forstyrrelser. Utsetting av dyr på land og i vatn er forbudt innenfor Láhko nasjonalpark. I henhold til § 3, punkt 3.3 kan forvaltningsmyndigheten likevel gi tillatelse til utsetting av fisk fra lokale fiskestammer hvor det er gjort tidligere, på lokaliteter som angitt i forvaltningsplanen.

Søknaden må vurderes etter prinsippene i naturmangfoldlovens §§ 8 til 12.

Vurdering

Fylkesmannen i Nordland har i 1995 utarbeidet en kultiveringsplan for ferskvannsfisk i Nordland. Her er det delt inn i kultiveringssoner som i størst mulig grad skal være lukkede enheter for den delen av fiskekultiveringen som gjelder utsettinger. Dette innebærer at fisk fra kultiveringsanlegg bare skal settes ut i den sonen anlegget ligger og at villfisk heller ikke skal flyttes over sonegrensene.

Hensikten med kultiveringssonene er:

- * å hindre spredning av sykdommer og parasitter mellom vassdrag
- * å bevare de stedegne fiskestammenes genressurser ved å hindre innføring av fiskestammer fra andre vassdrag
- * å skape bedre fiskemuligheter ved å benytte fiskestammer fra det lokale vassdrag

For Nordland er fylket delt inn i 11 kultiveringssoner. Området i Láhko nasjonalpark tilhører sone ytre Salten. Settefisk skal hentes fra Bodø JFF sitt settefiskanlegg og er i tråd med kultiveringsplan fra Fylkesmannen i Nordland.

Saken er tilstrekkelig godt opplyst i forhold til kunnskapsgrunlaget i naturmangfoldloven og vurderer denne utsettingen fremover ikke vil føre til skade på annet naturmangfoldet. Det brukes settefisk i tråd med kultiveringsplanen fra Fylkesmannen i Nordland og praksis fra de siste års utsettinger i disse vannene. Utsettingen vurderes til å ikke være i strid med verneverdiene og verneformålet i Láhko nasjonalpark.

Konklusjon

Søknaden vurderes til ikke å være i strid med verneverdiene og verneformålet for Láhko nasjonalpark. Dispensasjon til utsetting av ørret for en seks års periode innvilges.

Klageadgang:

Avgjørelsen kan påklages til Miljødirektoratet. Klagefristen vil være tre uker etter at vedtaket er mottatt. Eventuell klage sendes gjennom nasjonalparkstyret.

Saksopplysninger

Det gjøres oppmerksom på at søknaden krever tillatelse etter *forskrift om utsetting av fisk og andre ferskvannsorganismer* fra Nordland Fylkeskommune.

Parter i saken:

Fylkesmannen i Nordland	Moloveien 10	8002	BODØ
Gildeskål jeger og fiskeforening ved Daniel Antonsen		8140	INNDYR
Gildeskål kommune	Postboks 54	8138	Inndyr
Glomfjord jeger og fiskeforening		8160	GLOMFJORD
Miljødirektoratet	Postboks 5672 Sluppen	7485	TRONDHEIM
Naturvernforbundet i Nordland	Loftfjellveien 7	8614	MO I RANA
Nordland Fylkeskommune	Fylkeshuset	8048	BODØ
Statskog Fjelltjenesten ved Stein Ove Johanness	Postboks 63 Sentrum	7801	NAMSOS
Statskog avd. Fauske	Postboks 63 Sentrum	7801	NAMSOS

Vedlegg:

- 1 Til uttalelse - søknad om utsetting av ørret på Sundsfjord Glomfjordfjellet
- 2 Oversendelse av tilleggsopplysninger - kopi av brev til Fylkesmannen i Nordland
- 3 Vedlegg 1 og 2 - kart
- 4 Vedlegg 3 - tillatelse fra grunneier
- 5 Vedlegg 4 - beskrivelse av vann vassdrag
- 6 Vedlegg 5 - beskrivelse av tidligere utsettinger
- 7 Vedlegg 6 - art og antall

Andre relevante dokumenter, ikke vedlagt:

- Verneforskrift for Låhko nasjonalpark
- Naturmangfoldloven
- Kultiveringsplan for ferskvannsfisk i Nordland, Fylkesmannen i Nordland 1995.

Til
Fylkesmannen i Nordland
Statens Hus
Moloveien 10
8002 Bodø

Mottatt FM-NO

13 NOV. 2013

Søknad om tillatelse til utsetting av Ørret på Sundsfjord/Glomfjordfjellet.

Gildeskål JFF og Glomfjord JFF har begge over flere år erfart en nedadgående trend for ørretfangst i de spesifikke vannene som inngår i vår foreslåtte utsettingsplan (vedlagt).

Vi opplever samtidig en økt interesse for tur/fisketurer i området disse vannene befinner seg i, da gitt med økt hyttebelegg og økt antall telt overnattinger.

Tidligere «ordning» med delvis utsetting av fisk i Sundvann/Fiskvann permanent falt bort fra og med 2012, dette har/vil ha en negativ konsekvens for dagens og fremtidig fiskefangst i området.

For å kunne bevare det historisk gode fiske i disse vannene, ønsker Gildeskål JFF og Glomfjord JFF å starte ett samarbeid om fiskestell i området.

Vi har derfor i felleskap valgt søke om tillatelse til å sette ut **1500 stk to-sommrig ørret pr. år i en 6 års plan**

Disse er foreslått fordelt på Sundvann, Fiskvann, Rundvann, Hørnquist Tjønna, Vann 700 og Reben.
(de 2 siste utenfor nasjonalparken, de andre innenfor)

Rent praktisk vil vi kjøpe fisken hos Bodø JFF og søke muligheten til «samkjøring» med Statkraft mht helikoptertransport. (Begge er involvert i dagens konsesjonspliktige utsetting i bl.a. Svalvann).

Inndyr den 8. nov. 2013.



Daniel Antonsen
Formann
Gildeskål JFF
8140 Inndyr

Glomfjord den 11-13



Leif Kristiansen
Formann
Glomfjord JFF
8160 Glomfjord

Vedlegg: Utsettingsplan

Vedlegg til Søknad om tillatelse til utsetting av ørret på Sundsfjord/Glomfjordfjellet.

Felles forslag (Gildeskål JFF/Glomfjord JFF) til 6 årig plan på utsetting av 2 sommrig ørret:

	<u>2014</u>	<u>2015</u>	<u>2016</u>	<u>2017</u>	<u>2018</u>	<u>2019</u>
Sundvann	500	500	500	500	500	500
Fiskvann	300	300	300	300	300	300
Rundvann	200	200	200	200	200	200
Hørnquist Tj.	100	100	100	100	100	100
Vann 700	300	300	300	300	300	300
Reben	100	100	100	100	100	100
Totalt	1500	1500	1500	1500	1500	1500

Til
Fylkesmannen i Nordland
Statens Hus
Moloveien 10
8002 Bodø



Tilleggsopplysninger til Søknad om tillatelse til Utsetting av fisk på Sundsfjord/Glomfjordfjellet

Vi viser til spørsmål i brev fra Dere datert 18.12.2013 med referanse 13/45602;

1. Kart: (se vedlegg 1 og 2)
2. Eiendom:
Statskog v/Gravem som grunneier har gitt oss tillatelse i brev datert 22.04.2013 ref13/9171-5 til å sette ut fisk etter 6 årig plan (se vedlegg 3)
3. Beskrivelse av Vann/vassdrag (se vedlegg 4)
4. Beskrivelse av tidligere utsettinger: (se vedlegg 5)
5. Art og antall: Vi ønsker å sette ut 1500 to-sommrig ørret/år i en periode på 6 år. Fisken leveres av Bodø JFF. Dette er det samme type fisk og opprinnelse som Statkraft setter ut i området. (antall og fordeling; se vedlegg 6)
6. Drift: Fisket er åpent for alle, etter gjeldende regler gitt av grunneier Statskog.
7. Tidsrom: Søknaden gjelder en periode på 6 år, start i 2015
8. Foring: Ikke aktuelt
9. Alle vannene har fiskebestand i dag (ørret)

BJFF hadde ingen mulighet til å levere fisk i fjor. Dette gjorde at oversendelse av disse tilleggsopplysningene ble «satt på vent». I år ser det i midlertidig ut for at vi kan få kjøpt fisk hos BJFF, og vi håper dermed på en positiv og rask respons hos Fylkesmannen!

Med vennlig hilsen

Inndyr 11/1-2015

A handwritten signature in blue ink, appearing to be "D. Antonsen".

Daniel Antonsen
Gildeskål JFF
8140 Inndyr

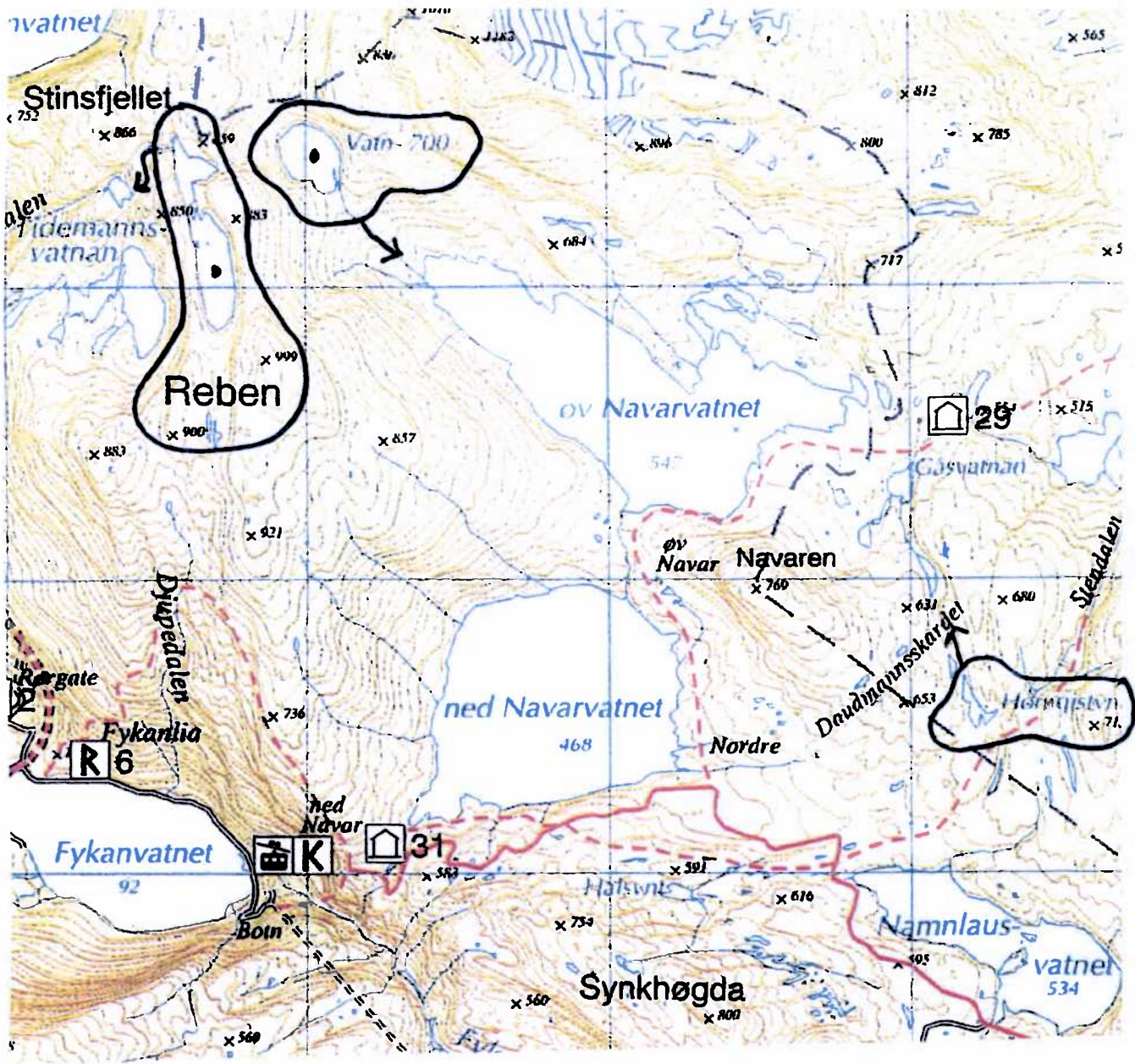

VI

FELL
VANN

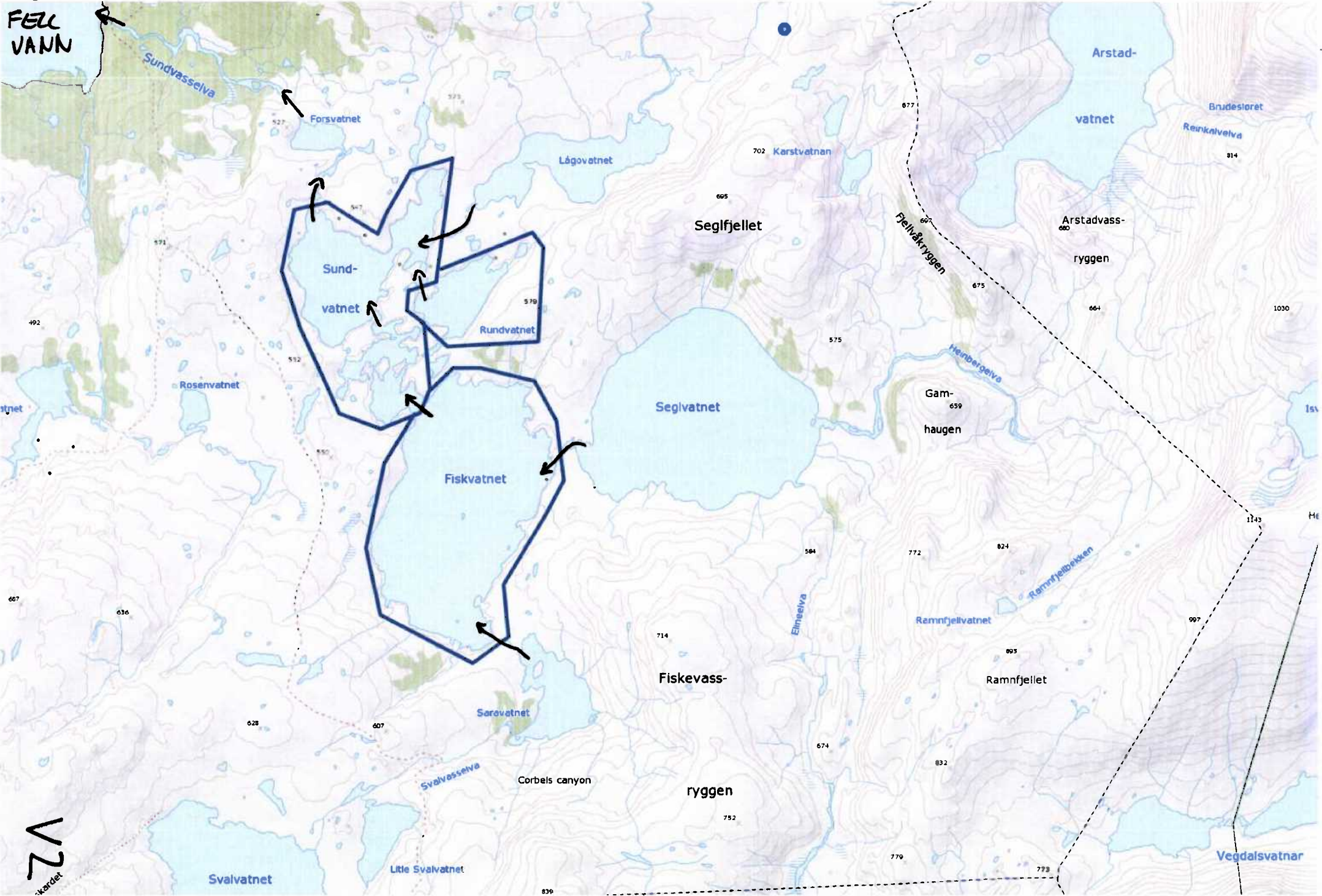

V2
-kartet

Daniel Antonsen

8140 Inndyr

22.04.2014

Vår ref.
(Bes oppgitt ved svar)
13/9171 -5

Deres ref.

Vår saksbehandler
Arne Johan Gravem, 911 30 147
arne.johan.gravem@statskog.no

Svar på søknad om løyve til å sette ut fisk på Sundsfjord - Glomfjordfjellet- Glomfjord JFF og Gildeskål JFF -

Viser til søknad om tillatelse til å sette ut ørret i Sundvatn, Fiskvann, Rundvann, Hørnquisttjøenna, Vann 700 og Reben, samt supplerende opplysninger om tidligere tiltak i disse vatna.

Statskog SF, Salten gir med dette Glomfjord JFF og Gildeskål JFF grunneiers tillatelse til utsetting av ørret i omsøkte vatn etter utsetningsplanen.

Vi er særst tilfreds med at foreningene nå samarbeider om tiltak i disse vatne i grenseområdene mellom Gildeskål og Meløy.

Den generelle situasjonen i regionen i dag er at det fiskes mindre enn i tidligere tider og at resursen i mange områder på langt nær utnyttes. Likevel ser vi at det i enkeltvatn i særlig attraktive turområder fortsatt kan være ønske om å sette ut fisk der naturlig reproduksjon ikke er tilstede.

Kjøp av settefisk er dyrt og effekten av utsetting kan ofte være vanskelig å evaluere i ettertid. Vi må derfor understreke at grunneiers tillatelse ikke automatisk utløser økonomiske bindinger for Statskog framover. Vi vil også be om at dere har fokus på mulighetene for å fange og flytte villfisk av ørret fra elver/bekker med overproduksjon. For eksempel kan «tørrlagte» elver nedstrøms en kraftverksdam i noen tilfeller produsere godt med fiskeunger som ellers ikke kommer oss til nytte

Med hilsen

Arne Johan Gravem
Jakt og fiskekonsulent

Dette dokumentet er elektronisk signert

Vedlegg: 0



0011000005132

408503 - 2 - 2

Beskrivelse av vann/vassdrag i søknad om utsetting av Ørret

Alle 6 vannene innbefattet i søknaden inneholder allerede utsatt ørret

Fiskvann:

Har flere vanninntak. Det er store elveinnløp fra Saravann og Seglvann, men fisk fra Fiskvann kan ikke forsere disse elvene. Det kommer også ned en del små bekker fra snøsmelting og nedbør.

Fiskvann renner ned i Sundvann via ett kort elveløp som forbinder vannene, og fisk kan vandre mellom vannene.

Sundvann:

Har sitt hovedinntak fra Fiskvann, samt en bekk i fra h.h.v Lako og Rundvann. Fisk vandrer normalt kun mellom Sundvann og Fiskvann, men ved store nedbørsmengder kan fisken også vandre mellom Sundvann og Lako/Rundvann.

Sundvann renner ned i Forsvann, fellvann, Storvann, Samuelvann og videre ned i havet i Sundsfjorden. Alle disse vannene inneholder Ørret fra tidligere utsettinger.

Rundvann:

Har ingen større innløp, utløp til Sundvann som før beskrevet.

Hørnquist Tjønn:

Har ingen større innløp, kun smeltevann i bekk fra nærliggende områder, og har heller ingen større utløp. Når vannmengden er stor sildrer det vann til Gåsvannene, og herfra går det elv videre til Kråvann, Konradvann og videre til Fellvann. Derfra renner vannet videre mot havet, som beskrevet for Sundvann. Alle vann har fisk fra tidligere utsettinger.

Vann 700:

Har inget innløp fra andre avv, kun smelte/regnvann fra nærliggende områder. Utløpet renner ned i Øvre Naver, og videre til Nedre Naver. Herfra renner vannet ned i Fykanvannet og ender opp i havet nederst i Glomfjorden. Alle vann har fisk utsatt fra tidligere.

Rebenvann

Har kun smelte/regnvann som tilførsler. Utløpet renner ned i Tidemannsvannet. Dernest renner vannet ned i Glomen og så ut i fjorden.

L. Arntzen Glomfjord JFF

Glomfjord Jeger- og Fiskerforening

Vår dato:
16.02.2012
Vår ref:

Deres dato:

Deres ref:

Statskog SF
Att: Arne Johan Gravem
Eiaveien 5
8205 FAUSKE

OVERSIKT UTSETTINGER FORETATT I PERIODEN 2001 - 2011

Viser til felles søknad fra Gildeskål JFF og Glomfjord JFF knyttet til foreslått utsettingsprogram for perioden 2014 - 2019 for følgende vann:

1. Nedre Sundvann (id 44143)
2. Fiskvann (id 797)
3. Rundvann (id 4151)
4. Vann 700 (id 44152)
5. Rebenvann (id 44156)

Statskog har bedt om tilbakemelding på hvilke fiskestelltiltak foreningene har utført i disse vannene.

I Perioden 2001 til 2011 har det vært satt ut ørret i enkelte av disse vannene som tabell 1 viser.

Dette har vært fisk knyttet til konsesjonspålagt utsetting for Øvre Naver som har vært omdisponert pga at Øvre Naver har vært et vann med **altfor** mye røye. Parallelt med dette har Glomfjord JFF drevet omfattende utfisking i Øvre Naver m/teiner, og det er i aktuell periode tatt ut over 50 000 røyr fra Øvre Naver.

Som tabellen viser er det totalt satt ut ca. 9 850 2-somrige ørreter i disse vannene i perioden 2001 - 2011. I samme periode er det satt ut ca. 27 750 settefisk i Svalvann, Sandvann, Øvre Glomvann og Navnløsvann.

Fra 2012 ble det endring på konsesjonsutsetting ved at pålegget for Øvre Naver ble fjernet, og det kom et pålegg om utsetting i Navnløsvann i tillegg til Sandvann, Svalvann og Øvre Glomvann.

Utsettingene i 2012 og 2013 er gjennomført iht. konsesjonspålegg i regi av Statkraft.

UTSETTINGER PERIODEN 2000 - 2011

1- og 2 somrige ørreter fra Spilderdalen Meløy JFF (tom 2002)
2-somrige ørreter fra Bode JFF

ID	Vann	2000	2002	2004	2007	2009	2010	2011	Totalt for periode
797	Fiskvann	500		500	300	750			2 050
44151	Rundvann	250					250		500
44143	Nedre Sundvann	500	2 000		300	1 000	750	1 500	6 050
44199	Hørnquistienna					250			250
44152	Vann 700		500				500		1 000
		1 250	2 500	500	600	2 000	1 500	1 500	9 850
Totalt utsatt settefisk pr. år		6 500	10 000	3 500	2 600	5 000	5 000	5 000	37 600
Konsesjonsutsetting:									
	Svalvann	1 500	2 500	1 000	500	1 000	1 500	1 500	9 500
	Sandvann	1 250	2 500	1 000	500	1 000	500	1 500	8 250
	Øvre Glomvann	1 250	2 500	1 000	500	1 000	1 000		7 250
	Navnløsvann	1 250			500		500	500	2 750
		5 250	7 500	3 000	2 000	3 000	3 500	3 500	27 750

2000 Fisk fra Spilderdalen, Meløy JFF, 2-somrige
2001 og 2003 Ingen utsetting
2002 Utsetting 2000 i Sundvann utført vha ekstra støtte fra Statskog, kr. 5 000,-
2005 og 2006 Fisk fra Spilderdalen, Meløy JFF, 1-somrige
2006 Ingen utsetting
2008 Lite settefisk hos Bode JFF, vi fikk ikke fisk

Tabell 1: Utsettinger 2000 - 2011

Postadresse:
Postboks 3,8161 GLOMFJORD
v/Leif Kristiansen

Telefon:
75 75 24 69

Bankgiro:
9365.12.14325

V5

De vannene som er vist i tabell 1 er svært populære fiskevann, og det fiskes mye både med stang og garn i disse vannene. Tilbakemeldinger fra medlemmene i begge foreningene viser at det er et klart behov for videre utsetting i disse vannene for å opprettholde et fortsatt attraktivt fiske her.

Mht. Rundvann ønsker foreningene at fiskereglene **endres** slik at det i dette vannet **kun** blir tillatt med stangfiske. Rundvann er et relativt lite vann, der det har vært observert inntil 10 – 12 garn i fiskesesongen, og dette er etter vår oppfatning langt mer enn vannet tåler for å opprettholde en fiskebestand som skal være bærekraftig.

Vi håper at vedlagte oversikt viser behovet for en videre utsetting i disse vannene, og på en positiv behandling av vår søknad, samt at Statskog finner rom for å tildele midler for innkjøp av utsetting av 2-somrige ørreter iht. vår innsendte utsettingsplan for perioden 2014 – 2019.

Med hilsen
for Glomfjord Jeger - og Fiskerforening

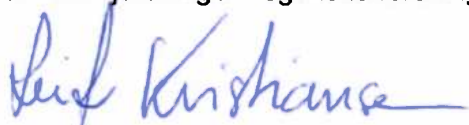

Leif Kristiansen, leder

Postadresse:
Postboks 3,8181 GLOMFJORD
v/Leif Kristiansen

Telefon:
75 75 24 69

Bankgiro:
9365.12.14325

Forslag til 6 årig Plan på utsetting av fisk Sundsfjordfjellet/Glomfjordfjellet;

	<u>2015</u>	<u>2016</u>	<u>2017</u>	<u>2018</u>	<u>2019</u>	<u>2020</u>
Sundvann	500	500	500	500	500	500
Fiskvann	300	300	300	300	300	300
Rundvann	200	200	200	200	200	200 (Alle 3 i Lakhu N.P)
Vann 700	300	300	300	300	300	300
Hømquist tjønna	100	100	100	100	100	100
Reben	100	100	100	100	100	100 (Alle 3 Utenfor Lakhu N.P.)
<u>Totalt pr. år</u>	<u>1500</u>	<u>1500</u>	<u>1500</u>	<u>1500</u>	<u>1500</u>	<u>1500</u>

Rent praktisk vil fisken vil bli kjøpt hos Bodø JFF og utsettingen vil bli gjort av Oss i samarbeid med Statkraft, som allerede setter ut fisk årlig innenfor Lakhu Nasjonalpark. Statkraft har benyttet ørret fra dette klekkeriet siden 2002, for konsesjonspålagte utsettinger i området.

Tom Øvrum

Gildeskål JFF