



Forvaltningsplan Årøya landskapsvernområde med
dyrelivsfredning



Årøya
landskapsvernområde

Årøya landskapsvernområde forvaltes av et verneområdestyre:

- Nils Einar Samuelsen – Troms og Finnmark fylkeskommune
- Anni Skogman – Tromsø kommune
- Laila Anita Westby – Lyngen kommune
- Inger Heiskel – Storfjord kommune
- Fridtjof Winther – Balsfjord kommune
- Berit Kristine Utsi – Sametinget
- Audun Johnsen - Sametinget

Vara: Maren Bakkevoll, Askild Gjerstad, Dan Håvard Johansen, Kasper Holmen, Gunda Johansen, Hilde Larsen og Rolf Johansen

Verneområdeforvaltere: Oddrun Skjemstad og Stine Emilie Nøding Hansen



Årøya
landskapsvernområde

- Verneområdet ble foreslått vernet gjennom «verneplan for kystregionen i Troms fylke»
- **Vernet:** 4. juni 2004
- **Areal:** 2947 daa
- **Verneformål:** Bevare ei middels stor øy og en holme i Lyngenfjorden med deres natur- og kulturlandskap og med tilhørende dyreliv. Området har særlig betydning som hekkeområde for sjøfugl i indre fjordstrøk i Troms.

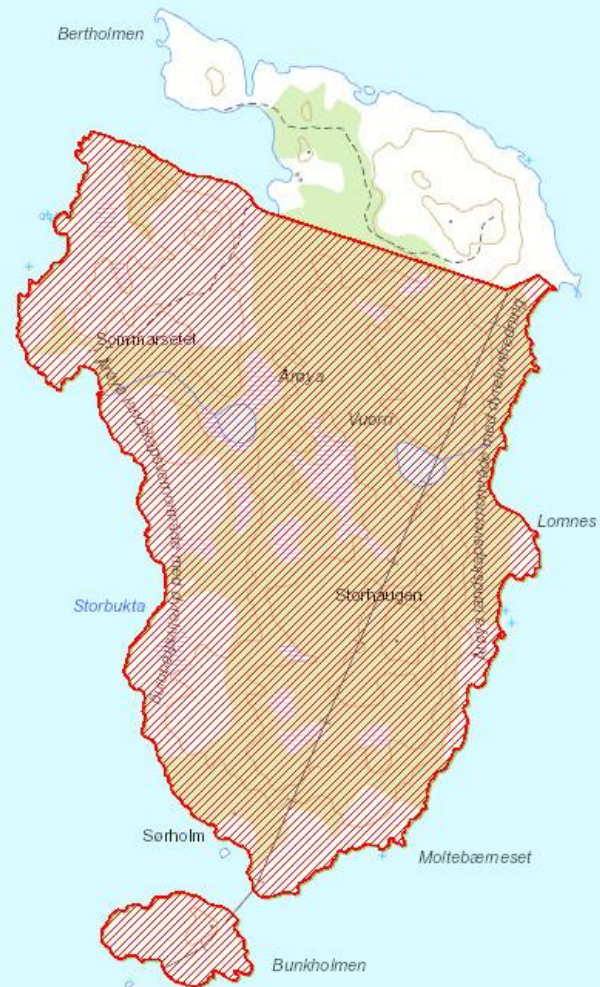

Verneforskrift:

Verneforskriften finner man på lovdata

Ny naturmangfoldlov ble vedtatt 19. juni 2009. Naturvernloven fra 1970 ble opphevet da naturmangfoldloven ble vedtatt. Forskrifter opprettet med hjemmel i naturvernloven står ved lag inntil Kongen bestemmer noe annet, jf. overgangsbestemmelsen i naturmangfoldloven (§ 77). Det innebærer at forskrift om vern av Årøya landskapsvernområde fortsatt skal gjelde.



§3. vernebestemmelser:

For landskapsvernområdet gjelder følgende bestemmelser:

1. Det må ikke iverksettes tiltak som vesentlig kan endre landskapets art eller karakter. Eksempler på dette er: oppføring av nye bygninger, anlegg og varige og midlertidige innretninger, opplag av båter, hensetting av campingvogner, brakker o.l., fremføring av nye luftledninger, jordkabler og kloakkledninger, bygging av veier, nyplantning, drenering og annen form for tørrlegging, uttak, oppfylling og planering av masse, ny utføring av kloakk eller andre konsentrerte forurensningstilførsler, henleggelse av avfall, gjødsling og bruk av kjemiske bekjempningsmidler. Opplistingen er ikke uttømmende. Fylkesmannen avgjør i tvilstilfeller om et tiltak må anses å endre landskapets art eller karakter vesentlig.
2. Pattedyr og fugler, herunder reirplasser og hiområder, er fredet mot enhver form for skade, ødeleggelse og unødig forstyrrelse. Nye dyrearter må ikke innføres. Hunder skal holdes i bånd.
3. I tiden f.o.m. 1. mai t.o.m. 15. juli er det forbud mot ilandstigning og ferdsel på Årøya. Unntak fra dette er fra Kvennesbukta til Ytre Moltebærnesbukta på østsiden, og fra Sommarsetneset til Storbuktneset på vestsiden av Årøya. For unntakene gjelder ferdselen kun i et 100 m bredt belte fra sjøen (se kart).
4. Motorferdsel på land og i ferskvann er forbudt. Start og landing med luftfartøy og lavtflyging under 300 m er forbudt.



§ 4. Generelle unntak fra vernebestemmelsene:

Bestemmelsene i § 3 er ikke til hinder for:

1. Gjennomføring av militær operativ virksomhet og rednings-, ambulanse-, politi-, brannvern-, og oppsynsvirksomhet, samt gjennomføring av skjøtsels- og forvaltningsoppgaver bestemt av forvaltningsmyndigheten.
2. Vanlig jordbruksdrift på tidligere utnyttede jordbruksarealer, herunder åkerbruk, slått og motorferdsel i forbindelse med dette.
3. Drift og vedlikehold av Kystverkets anlegg og nødvendig ferdsel i forbindelse med dette arbeidet.
4.
 - a. Drift og vedlikehold av eksisterende energi- og kraftanlegg, dog ikke i perioden f.o.m. 1. mai t.o.m. 15. juli på arealer med ferdselsrestriksjoner, jf. § 3, nr. 3. Bruk av motorisert transport krever egen tillatelse jf. § 5, nr. 1.
 - b. Nødvendig istandsetting ved akutt utfall. Ved bruk av motorisert transport skal det i etterkant sendes melding til forvaltningsmyndigheten.
 - c. Oppgradering/fornyelse av kraftledninger for heving av spenningsnivå og øking av linjetverrsnitt når dette ikke forutsetter vesentlige fysiske endringer i forhold til verneformålet. Bruk av motorisert transport krever egen tillatelse jf. § 5, nr. 1.



Bestemmelsene i § 3, nr. 1-3 er ikke til hinder for:

5. Utøvelse av fiske og ferdsel på land i forbindelse med bruk av fortøyningsfester, i medhold av fiskerilovgivningen og lakse- og innlandsfiskloven.
6. Rettighetshavers rett til å ta bort egg og dun i samsvar med viltloven.
7. Nødvendig ferdsel for rettighetshavere i forbindelse med næringsvirksomhet og tilsyn med eiendom, og utøvelse av rettighet i medhold av straffelovens § 400 om moltebærland.
8. Beiting og bruk av gjeterhund i kontrollerte former i denne forbindelse. Miljødirektoratet kan av hensyn til verneformålet ved forskrift regulere beitetrykket i hele eller deler av området.
9. Opplag av båt på fast plass til eget bruk for grunneierne.

Bestemmelsene i § 3, nr. 1-2 er ikke til hinder for:

10. Jakt etter viltlovens bestemmelser, og bruk av jakthund i denne sammenheng.
11. Jakt på sel i samsvar med gjeldende lover og forskrifter.
12. Uttak av trevirke til brensel, staur og lignende til bruk på stedet.
13. Vedlikehold av eksisterende bygninger, anlegg og gjerder.



§ 5. Eventuelle unntak etter søknad Forvaltningsmyndigheten kan gi tillatelse til:

1. Nødvendig motorferdsel i forbindelse med aktiviteter nevnt i § 4, nr. 4 a og c.
2. Motorferdsel i forbindelse med vedkjøring.
3. Oppføring av nye bygninger, gjerder og andre innretninger som er nødvendig for utøvelse av jordbruk i området.
4. Oppføring av hytter og andre bygninger i samsvar med forvaltningsplan, i områder der dette ikke vil forringe verneverdien vesentlig. Det kan stilles krav til utformingen av nye bygninger.
5. Oppføring av nye anlegg, flytting av anlegg, og tilbygg til eksisterende anlegg for Kystverket.
6. Etablering av fortøyningsfester i forbindelse med havbruk dersom det ikke strider mot formålet med vernet.
7. Etablering av fortøyningsfester for fiskeredskaper og båter.
8. Tiltak mot vilt som forårsaker vesentlig skade.
9. Oppgradering/fornyelse av kraftledninger som ikke faller inn under § 4 nr. 4 c.



Forvaltningsplan:

- et praktisk hjelpemiddel til å opprettholde og fremme verneformålet.
- Planen skal sikre en enhetlig forvaltning av verneområdet ved å gi konkrete retningslinjer om bruk, informasjon, skjøtsel, eventuell tilrettelegging osv. ut fra verneforskriften.

Ved hjelp av en forvaltningsplan skal man unngå tilfeldige enkeltavgjørelser som kan være uheldige for verneverdiene. Slik vil forvaltningsplanen også bidra både til en mer forutsigbar forvaltning av verneområdene, og til at konflikter dempes.



Verneforskriftene for verneområdene danner de ytre rammene for forvaltningsplanen.

Gjennom forvaltningsplanen kan det ikke gis tillatelse til tiltak som er forbudt i verneforskriften. Likeledes kan ikke tiltak som er tillatt i verneforskriften forbys gjennom forvaltningsplanen. I tillegg vil det være en rekke tiltak og aktiviteter som det kan gis tillatelse til.

Forvaltningsplanen skal forsøke å avklare hva som kan/bør tillates.



Forvaltningsplanens innhold

- Presisere og utdype verneforskriften, både verneformålet og enkeltbestemmelser
- Dokumentere tilstand for natur, kulturminner og brukerinteresser
- Definere forvaltningsmål, herunder bevaringsmål, ut fra natur- kulturkvalitetens tilstand
- Definere nødvendige og/eller ønskede tiltak
- Gi en oversikt over oppgaver med ansvarsfordeling og myndighet



Viktige tema for forvaltningsplanen:

- Naturfaglige kvaliteter
- Friluftsliv og ferdsel
- Utmarksbeite
- Kulturminner, historier og sagn
- Gamle boplasser med hus
- Forurensing – marint avfall
- Tilrettelegging og informasjon
- Andre ting.....?





**Norges
nasjonalparker**