



Langsua
nasjonalparkstyre

Møteinnkalling

Utvalg: **Arbeidsutvalget for Langsua nasjonalparkstyre**
Møtested: Sak via epost
Dato: 05.02.2024
Tidspunkt: 10:00

Eventuelt forfall må meldes snarest til nasjonalparkforvalter. Vararepresentanter møter etter nærmere beskjed.

Saksliste

Utvalgs- saksnr	Innhold	Lukket	Arkiv- saksnr
ST 1/2024	Godkjenning av protokoll/innkalling		
ST 2/2024	Utkast til driftsplan skog - del av Espedalen landskapsvernområde		2022/2685
ST 3/2024	Referatsaker		
ST 4/2024	Eventuelt		

ST 1/2024 Godkjenning av protokoll/innkalling



Arkivsaksnummer: 2022/2685-7

Saksbehandler: Morten Liebe

Dato: 20.11.2023

Utvalg	Utvalgssak	Møtedato
Arbeidsutvalget for Langsua nasjonalparkstyre	2/2024	05.02.2024

Utkast til driftsplan skog - del av Espedalen landskapsvernområde – sluttbehandling

Innstilling fra forvalter

Langsua nasjonalparkstyre godkjenner driftsplanen for skogbruk i Espedalen landskapsvernområde som er basert på verneforskriften, godkjent forvaltningsplan og nylig foretatte biologiske registreringer.

Det kan foreligge kunnskapsmangel vedr. kulturminner. Ved gjennomføring av hogst på de enkelte eiendommene må status sjekkes ut i gjeldende database.

--- slutt på innstilling ---

Dokumenter i saken

- Utkast til driftsplan skog utarbeidet av Statskog – del av Espedalen landskapsvernområde – utdrag gjengitt under saksopplysninger.
- Vedtatt forvaltningsplan for verneområdene (juni 2020), spesifikt tema skog, se temakartet under saksopplysninger nedenfor.
- Rapport fra Kistefoss skogtjenester (nov. 2023) på oppdrag fra oss over biologiske verdier og aktuell driftstilpasning – utdrag gjengitt under saksopplysninger.

Saksopplysninger

Behovet for utarbeiding av driftsplan ble reist av Nord-Fron kommune i høringsrunden til forvaltningsplan høsten 2019 basert på muligheten i verneforskriftene.

Vi så det nødvendig å supplere vår kunnskap om biologiske verdier i det aktuelle området.

Rapporten fra Kistefoss skogtjenester (vedlagt) beskriver verdier for følgende/temaer som skal innarbeides i en driftsplan (korte utdrag for viktige områder naturmangfold her):

- Elva Vinstras elveløp ned mot Olstappen
 - o Delområdet har stor verdi for krevende sporeplanter (kryptogamer – formering med sporer), karplanter, insekter (bl.a. ulike arter taigafløy) samt for fugl (bl.a. hekkeplasser for svært sårbare rovfuglarter).
- Storfugl
 - o I dette notatet avgrenses en større del av leveområdene for storfugl som unntas fra hogst (herunder 2 spillplasser).
- Rovfugl

- Det er kjent flere rovfuglreir i Espedalen landskapsvernområde som omfattes av de ulike hensynskravene som er beskrevet ovenfor.
- Bekkedaler og fuktskog
 - Foruten kløftemiljøet langs Vinstra og Snubba, finnes ei markert bekkekløft langs Gulleiksvollbekken og delvis langs nabobekken øst for denne. Langs deler av Gulleiksvollbekken er kløfta svært markert med 10 - 20 meter høye bergvegger. Bekkedalen rett i øst er også markert, men har ikke det samme kløftepreget.
- Høyereliggende skogarealer
 - Vernskoggrensa ligger på 800 m.o.h. i Espedalen landskapsvernområde, dvs. at nesten hele verneområdet ligger over denne grensa. Det skal tas ekstra hensyn til de spesielle forhold som finnes i fjellskogen, slik at det karakteristiske ved skogtypen bevares. Det kan gjelde bevaring av kraggfuruer, tørre og vridde trær, m.m. I vernskogen er det også spesielt viktig at en bevarer et sammenhengende skogbilde over tid.

Figuren nedenfor (grønne heldekkende flater) viser forslag til areal for framtidig skogbruk i Espedalen landskapsvernområde. Innenfor dette arealet er det betydelige arealer med yngre skog som er aktuell for avstandsregulering/tynning, samt arealer med eldre skog der fjellskoghogst/plukkhogst er mulig.

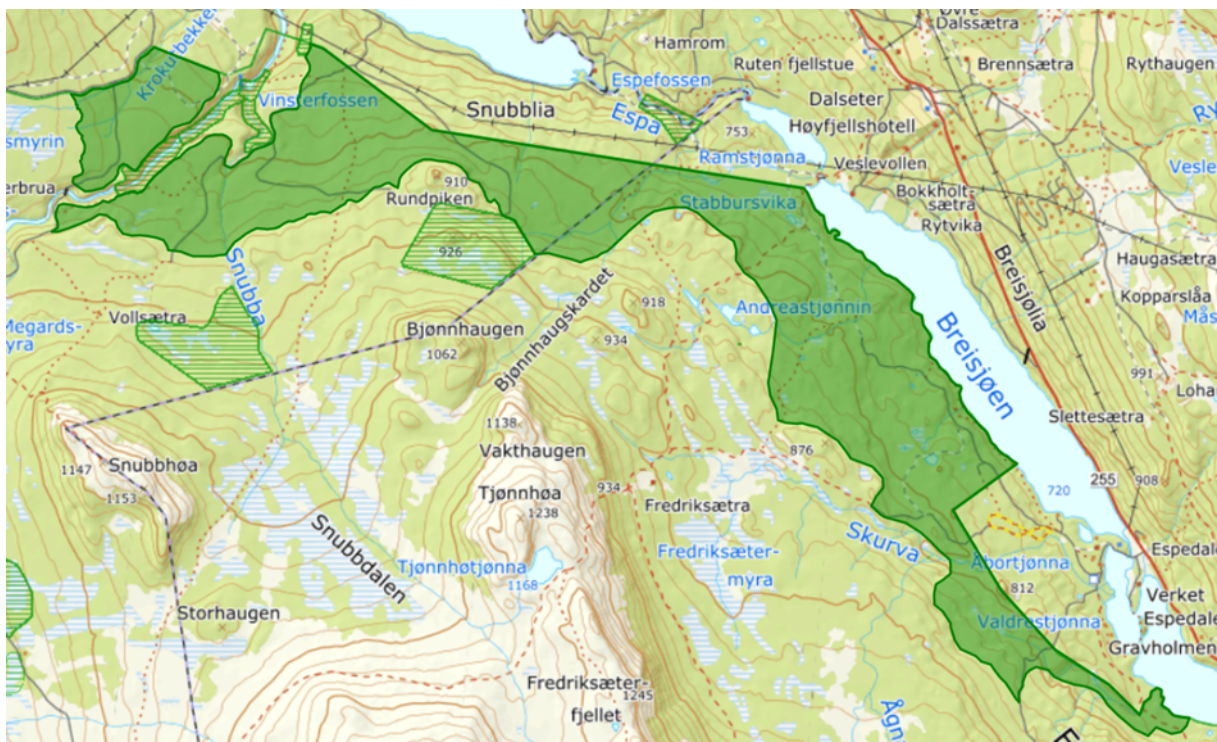

Driftsplan skog

Grunneiere, rettighetshavere, Nord-Fron kommune, Sør-Fron kommune og Statskog har samarbeidet om et utkast driftsplan fra disse forutsetningene. Statskog har ført foreliggende utkast i pennen.

Utdrag fra planen (vedlagt) - innledning:

Driftplanen tar for seg mulighetsrommet den enkelte grunneier har på egen grunn innenfor

det avsatte området. Planen er utarbeidet av Statskog i samråd med øvrige grunneiere og Fron statsallmenning.

Skogressursen for den enkelte grunneier er behandlet i prognoseverktøyet Geoskog. Det er beregnet et mulig årlig hogstkvantum fram til og med 2051 for den enkelte. Det anbefales et uttak på rundt 25-30% av årlig tilvekst. Det er ikke lagt opp til føringer i denne planen for hvilket år den enkelte bør eller må avvirke på egen eiendom, men prognosene viser mulighetene.

Målet med denne felles driftsplanen er å etablere gode og omforente retningslinjer for grunneiere og forvaltningsmyndigheter på en måte som gjør at skogbruket kan gjennomføres på en bærekraftig måte.

Planen gjennomgår følgende:

- Beskrivelse av området
- Treslag
- Bakgrunn for vern
- Hogstform
- Foryngelse
- Gamle trær
- Miljøverdier
- Internasjonales standarder for hogst (PEFC)
- Veier og bruer
- Fjellskoghogst
- Hogstvolum

Det blir for omfattende å referere hele planen i dette saksdokumentet.

Verneforskrift – Forvaltningsplan – Skogbrukslov

Nasjonalparkstyret skal etter verneforskriften sluttbehandle en slik driftsplan.

Ihht. verneforskriften for Espedalen landskapsvernområde kan det utarbeides en driftsplan skog. Verneforskriften setter følgende vilkår til en driftsplan skog:

Skogsdrift kan skje i medhold av plan som er godkjent av forvaltningsmyndigheten. En plan skal normalt bygge på følgende retningslinjer:

- *lukkede hogstformer skal benyttes*
- *områder som vesentlig preger skogbildet skal bevares*
- *bekkedaler, urskogslommer, koller og tiurleiker skal bevares*
- *arealer med fuktskog skal ikke hogges*
- *etablering av ny skog skal fortrinnsvis skje ved naturlig foryngelse*
- *ved behov kan suppleringsplanting av stedegne treslag benyttes*
- *særmerkede, dekorative og døde trær som er med på å prege landskapet skal ikke hogges.*

Forvaltningsplanen

Forvaltningsplanen (se temakartet nedenfor) viser skogdekt areal, verneskoggrensen (ihht. skogbruksloven med sine regler) og områder som ikke skal hogges. Sistnevnte områder (alle

vist med rødt) er håndtert i erstatningsoppgjøret eller overtatt av Miljødirektoratet (det sør-østre området). Disse områdene er også en del av forutsetningene for driftsplanen.

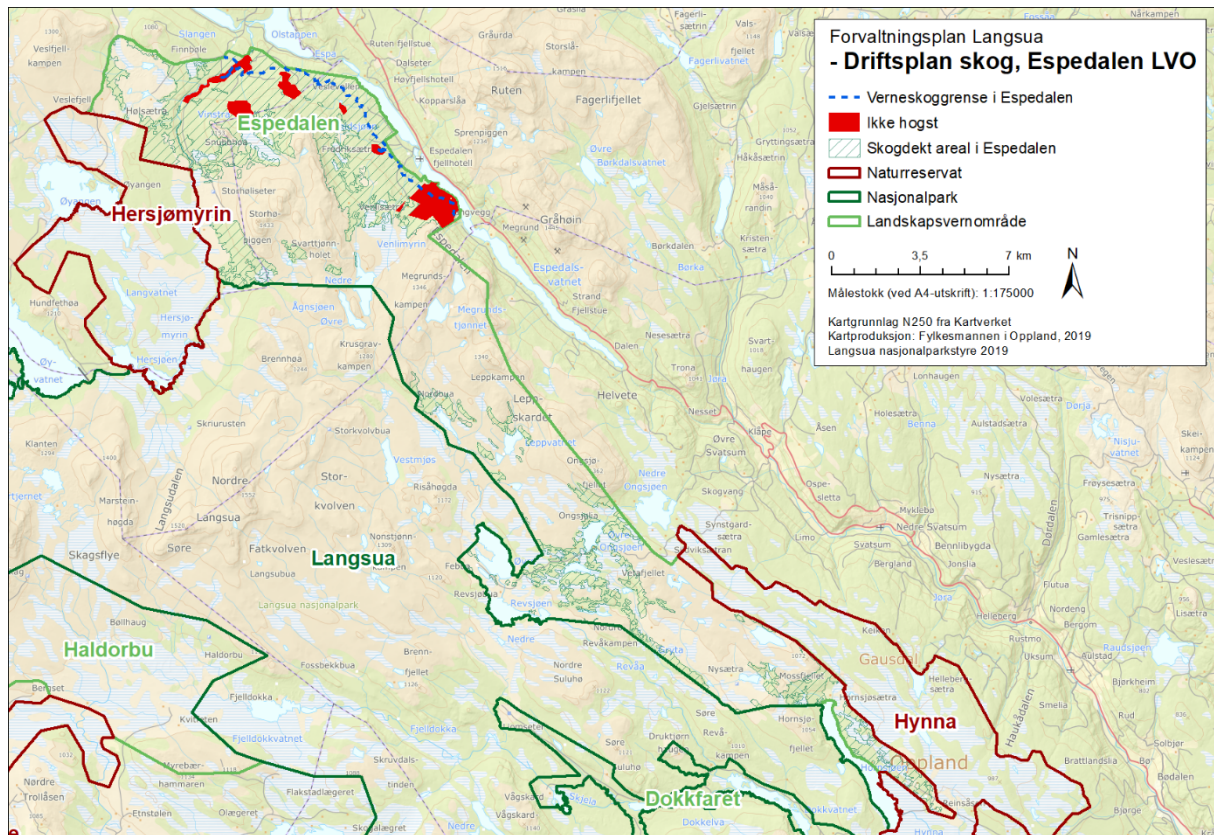

Skogbruksloven

I hht. loven er det fastsatt regler former for typer hogst/ikke hogst i fjellskogen (verneskogsbestemmelser). Disse reglene (soneringen mht. hogstformer) gjelder også i vedtatte naturvernområder, og disse reglene og hensynene er innarbeidet i dette driftsplanforslaget.

Vurdering

Premissene for planen er klare i form av verneforskriftene og erstatningsoppgjøret. Vi har arbeidet med planen i nærmere to år i prosess med partene. I denne perioden har vi supplert med biologiske registreringer for å utfylle de krav som stilles til en slik plan. Statsforvalteren er også konsulert med utgangspunkt i forarbeidene og forutsetningene for verneplanen i sin tid.

Vi mener at planen basert på dagens kunnskapsgrunnlag ivaretar verneformålene og de konkrete verneverdiene i form av sjelden og sårbar natur, økologiske prosesser og landskapshensyn.

Det kan foreligge kunnskapsmangel vedr. kulturminner. Fylkeskommunen som ansvarlig myndighet arbeider kontinuerlig med oppdatering av kunnskapsgrunnlaget. Ved gjennomføring av hogst på de enkelte eiendommene må status sjekkes ut.

Presedens

I verneforskriftene for Langsua er det åpnet for å lage driftsplan for to områder hvorav det foreliggende området er det ene. Det andre området ligger i Dokkfaret

landskapsvernområde. Vedtaket og derigjennom det konkrete innholdet i gjeldende sak vil derfor kunne ha en viss innvirkning på vurderingene og avveiningene som skal gjøres for en evt. driftsplan i Dokkfaret.

Konklusjon

Vi anbefaler at Langsua nasjonalparkstyre godkjenner driftsplanen for skogbruk i Espedalen landskapsvernområde som er basert på verneforskriften, godkjent forvaltningsplan og nylig foretatte biologiske registreringer.

ST 3/2024 Referatsaker
ST 4/2024 Eventuelt