



# Årsrapport for 2021 fra SNO til Langsua nasjonalparkstyre



**SNO lokalt:**

**Kjølv Øystein Falklev  
Stein Olav Windingstad**

**I tillegg er det kjøpt tjenester av:**

**Torpa Fjellstyre  
Fron Fjellstyre  
Øystre Slidre Fjellstyre**

Framsidedfoto: Mogop (*Pulsatilla vernalis*)

# Innhold

1. Kjerneoppgaver, Kontroll, tilsyn, informasjon mv.....	3
1.1 Motorferdsel.....	3
1.1.1 Føringer fra KLD eller Miljødirektoratet.....	3
1.1.2 Kort om aktiviteten.....	3
1.1.3 Resultat eller reaksjoner .....	4
1.1.4 Utviklingstrekk eller utfordringer .....	4
1.1.5 Anbefalte oppfølgingspunkt .....	4
1.2 Kontroll, tilsyn informasjon mv.	
1.2.1 Føringer fra KLD eller Miljødirektoratet	
1.2.2 Kort om aktiviteten	
1.2.3 Resultat	
2. Bestillingsoppgaver, Skjøtsel og tiltak.....	6
2.1 Skjøtsel.....	6
2.1.1 Føringer fra KLD eller Miljødirektoratet.....	6
2.1.2 Kort om aktiviteten.....	6
2.1.3 Resultat.....	7
2.1.4 Utviklingstrekk og utfordringer .....	7
2.1.5 Anbefalte oppfølgingspunkt .....	7
3. Vedlegg .....	8

# 1. Kjerneoppgaver (kontroll, tilsyn, informasjon, mv)

(Brødtekst)

## 1.1 Motorferdsel



### 1.1.1 Føringer fra KLD eller Miljødirektoratet

Barmarkskjøring i verneområder er et prioritert område i 2021. Det skal gis prioritet til generell oppfølging av tips om kjøring, med særlig fokus i jaktsonen.

### 1.1.2 Kort om aktiviteten

Oppsyn med barmarkskjøring er alltid i fokus under arbeid i felt, i tillegg blir det foretatt ekstra oppsyn under jaktsonen, både i verneområder generelt og der det erfaringsmessig har vist seg å være behov for oppsyn, oppsynet har en tydelig preventiv effekt.

Vinterstid er det blitt ført oppsyn med bruken av snøskuter, både retta oppsyn og i forbindelse med andre oppgaver som for eksempel jerveregistrering.

### 1.1.3 Resultat eller reaksjoner

Etter tips ble det avdekket et tilfelle av ulovlig kjøring med atv i Røssjøen naturreservat, denne kjøringa er dokumentert og anmeldt med ukjent gjerningsmann.

Et brudd på verneforskrift og gitt dispensasjon av i utgangspunktet lovlig motorferdsel i forbindelse med elgjakt i Hynna naturreservat ble avdekket, Statsforvalteren behandler dette.

### 1.1.4 Utviklingstrekk eller utfordringer

Det kan virke som om atv-bruken er økende. Maskinene er også større og kraftigere enn før, og faren for alvorlige terrengskader spesielt i våtmark er stor. I forbindelse med uttransport av felt storvilt vil naturlig trase ofte være en annen med kjøring med atv enn ved bruk av elgtrekk / jernhest, og faren for kjøreskader øker.

### 1.1.5 Anbefalte oppfølgingspunkt

Oppsyn med motorferdsel må fortsatt prioriteres, i dispensasjoner til bruk av motorkjøretøy bør trasevalg spesifiseres (og begrunnes) bedre, og kanskje også begrenses til kun elgtrekk/jernhest i sårbare områder.

Dette vil øke bevisstheten til brukerne, og også gjøre det enklere å kontrollere/reagere på eventuelle brudd på dispensasjoner og vedtekter.

## 1.2 Kontroll, tilsyn, informasjon mv.

### 1.2.1 Føringer frå KLD eller miljødirektoratet

Kontroll i verneområder består av løpende kontroll med gitte dispensasjoner, samt avdekking av ulovlig aktivitet og adferd som er i strid med vernebestemmelsene. En viktig del av arbeidet er også å vurdere kontrollerbarheten av gitte dispensasjoner og gi tilbakemelding om forbedringspunkter til forvaltningsmyndigheten.

### 1.2.2 Kort om aktiviteten.

Det har blir ført generelt tilsyn med dispensasjoner, aktivitet og ferdsl, tilsyn med infotavler, løveskilt og grensemerker, rovfugl og rovvilt (jerv), samt tilsyn og dialog med jegere og turister.

I arbeidet med jerveregistrering har også Øystre Slidre fjellstyre bidratt.

I Langsua med tilliggende verneområder har det blitt informert vel 200 personer i år.



Anne fra Øystre Slidre fjellstyre med sin første dna prøve av Jerv.

### 1.2.3 Resultat

Sesongen har vært rolig, som nevnt i 1.1 Motorferdsel var det et par tilfeller med ulovlig bruk av atv, en anmeldelse hittil, ellers lite uønsket aktivitet, forsøpling osv. Inntrykket av turismen er at den er litt mindre i omfang enn før, og i hovedsak er turister å se langs og nær vei, samt på DNT sitt stinett.

Byggesaker har vært få, restaurering av fiskebu ved Vestmjøs er ikke avsluttet men ser til nå bra ut, DNT bygger to nye hytter i Haldorbu landskapsvernområde, henholdsvis i Haldorbu og Storeskag, disse er påbegynt men blir ikke ferdigstilt før til sommer 2022.

Dispensasjon ble gitt til punktutbedringer på kjøresporet Kvitfeten-Haldorbu i forbindelse med DNT sin nye hytte i Haldorbu, dette er utført og gjort i henhold til vedtaket.

## 2. Bestillingsoppgaver, skjøtsel og tiltak.



### 2.1 Skjøtsel

#### 2.1.1 Føringer fra KLD eller Miljødirektoratet

Oppfølging av tiltak i henhold til avtale.

#### 2.1.2 Kort om aktiviteten

Skjøtsel, fjerning av einer og vier på innmark Storhøliseter.

Tiltak, utlegging av klopper i noen våte partier i stien mellom Lenningsvegen og Leikvamslægeret.

Arbeidet med fjerning av einer på Storhøliseter ble påbegynt i 2020, og tatt opp igjen den 16 og 17 juni i år der et mannskap på i alt 6 fra Lokalt SNO, Øystre Slidre Fjellstyre og Fron Fjellstyre deltok.

Den delen av arealet Nasjonalparkforvalter Ulf Ullring prioriterte som viktigst ble ryddet ferdig. Stein Windingstad, SNO og Harald Bolstad, Fron Fjellstyre brente haugene med oppsamlet einer/vier den 15/9 og 6/10 2021.

Utlekking av kloppene mot Leikvamslægeret ble utført av Torpa fjellstyre ved Fjelloppsyn Truls Vesterås.

### 2.1.3 Resultat

På Storhøliseter er nå ca 5400 kvadratmeter ryddet og klart. Klopper mot Leikvamslægeret er lagt ut, bør hindre unødvendig slitasje langs denne stien.

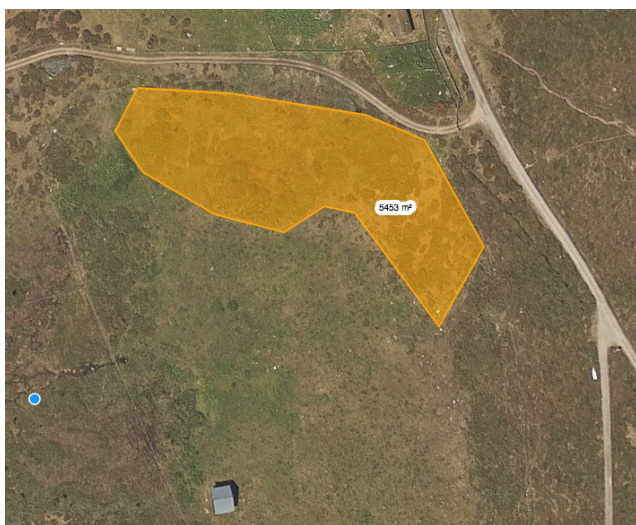

Figur 1 Storhøliseter

### 2.1.4 Utviklingstrekk og utfordringer

På Storhøliseter var arealet tilgrodd med mye ung einer, og må beites årlig for å unngå ny tilgroing.

### 2.1.5 Anbefalte oppfølgingspunkt

Beiting, fortrinnsvis med hest, storfe, geit. Ytterligere fjerning av einer hvis kapasiteten på beiting er stor nok til å holde ryddet areal i hevd.

Stiene mot Røssjøkollane bør følges opp med tanke på slitasje og nye tiltak som klopplegging vurderes da det ser ut som ferdsele her er økende.





*Skjøtselsområde Storhøliseter, før.*



*Skjøtselsområde Storhøliseter, etter.*

### 3. Vedlegg

### Statens naturoppsyn

Telefon: 03400/73 58 05 00 | Faks: 73 58 05 01

E-post: [post@naturoppsyn.no](mailto:post@naturoppsyn.no) | Nett: naturoppsyn.no

Post: Postboks 5672 Torgarden, 7485 Trondheim

Besøksadresse: Brattørkaia 15, 7010 Trondheim

Miljødirektoratet er eit statleg forvaltningsorgan underlagt Klima- og miljødepartementet. Statens naturoppsyn (SNO) er Miljødirektoratets feltpersonell.

SNO varetek nasjonale miljøverdiar og førebygger miljøkriminalitet. Oppgåver spenner frå kontroll og overvaking, til skjøtsel i verneområde, tilrettelegging i viktige natur- og kulturminneområde, informasjon og formidling.

SNO har òg mange oppgåver knytt til store rovdyr, både registrering av bestander, dokumentasjon av skader på husdyr og tamrein, og uttak av dyr det er gitt fellingsløyve på. Leiinga i SNO sitt i Trondheim, og vi har kring 60 lokalkontor spreidd over heile landet.