

Møteinnkalling

Utvalg: Færder nasjonalparkstyre
Møtested: , Verdens Ende - restauranten
Dato: 12.06.2014
Tidspunkt: 15:00

Eventuelt forfall må meldes snarest på tlf. 99 74 42 25. Vararepresentanter møter etter nærmere beskjed.

Eventuelle kommentarer til protokollen fra forrige møte oversendes sekretariatet.

Saksliste

| Utvalgs- saksnr | Innhold | Lukket | Arkiv- saksnr |
|--------------------|-------------------------------------------------------------------------------------------------------------------------------------------------------------------------------------------------------------------------------------------------------------------------------------------------------------------------|--------|------------------|
| ST 23/2014 | Godkjenning av innkalling og protokoll fra forrige møte | | 2003/1055 |
| ST 24/2014 | Referatsaker a) Kurs for nasjonalparkforvaltere (muntlig) b) Staten blir leietaker i nasjonalparksenteret c) Samarbeid om informasjon og oppsyn d) Toril E Hasle, ny medarbeider i 50 % e) Brev om styrking av Skjærgårdstjenesten f) Brev om styrking av arbeid med friluftsliv i Ytre Oslofjord | | 2003/1055 |
| ST 25/2014 | Delegerte saker | | 2003/1055 |
| ST 26/2014 | Sjøfugltelling i Færder nasjonalpark | | 2014/2913 |
| ST 27/2014 | Seminar for nasjonalparkverter 23. - 24. april 2014 - tillatelse til befarings Mellom Bolæren | | 2014/2787 |
| ST 28/2014 | Færder nasjonalpark - Moutmarka naturreservat - Tjøme - ferdsel og guiding - beiteseminar 22.05.2014 | | 2014/2635 |
| ST 29/2014 | Søknad om tillatelse til invertebratinnsamlinger i Moutmarka Informasjonssaker: a) Kunnskaø og næring – status, orientering v/Mie Jørgensen, Tjøme kommune b) Dokumentasjon om geologi og kulturminner finansiert av Vestfold fylkeskommune c) NRK , filming i nasjonalparken | | 2014/2870 |
| ST 30/2014 | Færder nasjonalpark - båttransport i Ytre Oslofjord | | 2014/2750 |
| ST 31/2014 | Færder nasjonalpark - losloven - mulig flytting av losbordingsfeltet | | 2014/2991 |
| ST 32/2014 | Færder nasjonalpark - nasjonalparksenter - prosjektplan og sertifiseringssøknad | | 2014/508 |
| ST 33/2014 | Færder nasjonalpark - nettsider | | 2014/1993 |
| ST | Gbnr 32/29 - Hvalø - Færder nasjonalpark - | | 2014/2777 |

| | | |
|---------|----------------------------------------------------|-----------|
| 34/2014 | oppføring av naust | |
| ST | Gbnr 132/4 - Mellom Bolæren - Færder | 2014/3089 |
| 35/2014 | nasjonalpark - Nøtterøy - oppsetting av sauegjerde | |
| ST | Færder nasjonalpark - forvaltningsplan og | 2014/2996 |
| 36/2014 | skjøtselsplaner - videre arbeid | |
| ST | Færder nasjonalpark - budsjett 2014 - orientering | 2014/2992 |
| 37/2014 | | |
| ST | Færder nasjonalpark - kartleggingsarbeid - bedret | 2014/2993 |
| 38/2014 | dokumentasjon i nasjonalparken | |
| ST | Færder nasjonalpark - avtale med | 2014/2994 |
| 39/2014 | Skjærgårdstjenesten om bruk av båt | |
| ST | Færder nasjonalpark - rådgivende utvalg | 2014/1746 |
| 40/2014 | | |
| ST | Færder nasjonalpark - administrativt | 2014/527 |
| 41/2014 | kontaktutvalg | |
| ST | Færder nasjonalpark - delegasjon av myndighet | 2014/2995 |
| 42/2014 | til nasjonalparkforvalter | |
| ST | Eventuelt | 2003/1055 |
| 43/2014 | | |



FÆRDER NASJONALPARKSTYRE 03.04.2014 - MØTEPROTOKOLL

Tid: 03.04.14, kl. 14.00 – 17.00

Sted: Nøtterøy kommune.

Tilstede:

Roar Jonstang

John Martiniussen

Per- Eivind Johansen

Astrid Gundersen

Lissbeth Sundby

Sak 9/2014 – Godkjenning av innkalling og protokoll fra forrige møte

Vedtak:

Innkalling og referat ble godkjent.

Sak 10/2014 – Referatsaker

Vedtak:

Referatsakene tatt til orientering.

Styret hadde følgende tilføyelser:

Nr. 3 Administrativt kontaktutvalg

Vedtak:

Styret ønsker at også Tønsberg kommune og Vestfold fylkeskommune skal ha en representant i administrativt kontaktutvalg. Administrasjonen bes om å be de to organene oppnevne en representant hver.

Nr. 7 Prosjekt kunnskap og næring

Vedtak:

Styret ber om at det settes opp en informasjonssak på neste styremøte, der prosjektleder for «Kunnskap og næring» gir en statusoversikt for prosjektet.

Nr. 8 Grensemerking

Styret var noe spørrende til at veien mellom Kongshavnsund og hovedhavna på Østre Bolæren var foreslått tatt ut av nasjonalparken. Forslaget er fremmet av Fylkeskommunens administrasjon. Styret valgte å ikke gjøre noe vedtak i saken og ba administrasjonen formidle dette spørsmålet til Fylkesmannen og Fylkeskommunen.

Sak 11/2014 - Delegerte saker

Ingen saker

Sak 12/2014 - Eventuelt

Møte med klima- og miljøministeren 4.4.14

Styret gjennomgikk oversendte dokumenter og forberedte møtet med statsråden.

Sak 13/2014 – Gbnr. 132/4 – Færder nasjonalpark - Mellom Bolæren

Søknad om omlegging av kyststi

Behandling:

Styret sluttet seg til administrasjonens innstilling.

Vedtak:

Med henvisning til verneforskriften for Færder nasjonalpark, naturmangfoldlovens §§ 7-12 og vurderingene i saksfremlegget, gir Færder nasjonalparkstyre med hjemmel i verneforskriftens § 3 pkt. 1.3 f, 1.3 i og 2.3 b tillatelse til omlegging av kyststi som omsøkt. Tillatelsen gis på følgende vilkår:

- 1. Stien forutsettes omlagt som gangsti uten behov for gravearbeider, sprengning eller andre tyngre inngrep. Den skal ikke opparbeides som traktorvei.*
- 2. Vegetasjon tillates ryddet for å sikre god farbarhet, men kun i nødvendig omfang. Det søkes å unngå større løvtrær og furutrær. Hogstavfall må fjernes godt ut fra stitraséen.*
- 3. Nøyaktig trasè bestemmes og stikkes ut av ansvarlig person i Nøtterøy kommune.*
- 4. Merking tillates etter anbefalingene i Merkehandboka 2013. Merking av eksisterende sti som den nye stien skal erstatte, fjernes senest når ny sti og merking er på plass. Dette gjelder likevel ikke merking av sti til bronsealderroys på Ravneberget.*
- 5. Alle som deltar i arbeidet skal være kjent med innholdet i denne tillatelsen. Kopi av tillatelsen skal foreligge på arbeidsstedet.*
- 6. Tiltakshaver skal kontakte forvaltningsmyndigheten for nasjonalparken dersom gjennomføringen endrer seg i forhold til beskrivelsen eller man møter uforutsette utfordringer som kan ha betydning for verneverdiene.*
- 7. Tillatelsen gjelder bare i forhold til verneforskriften for Færder nasjonalpark og naturmangfoldloven. Andre nødvendige tillatelser, herunder fra grunneier, må innhentes før tiltaket iverksettes.*

Avgjørelsen kan påklages til Klima- og miljødepartementet innen tre uker etter mottak av styrets vedtak. Eventuell klage skal være skriftlig begrunnet, og skal sendes til Færder nasjonalparkstyre.

Sak 14/2014 – Færder nasjonalpark – motorferdsel på Østre Bolæren

Behandling:

Styreleder foreslo noen forenklinger av vilkårene for persontransport og støy/utslipp fra kjøretøy. Styrete sluttet seg til dette.

Vedtak:

Med henvisning til verneforskriften for Færder nasjonalpark og naturmangfoldlovens §§ 7-12 gir nasjonalparkstyret med hjemmel i verneforskriftens § 3 pkt. 6.4 c og § 4 tillatelse til følgende motorferdsel med bil og traktor i nasjonalparken på Østre Bolæren:

Trasé 1:

- *Frakt av mat/drikke og utstyr til virksomheten i befalsforlegningen og til sjøhuset ved Kongshavnsund. Personaltransport i forbindelse med renhold og vedlikehold av de samme anlegg.*
- *Transport i forbindelse med tilsyn og renhold av toalettanlegg i Nordbukta.*
- *Transport av gjester og bagasje fra hovedkaia til teltplassen i Nordbukta og til befalsforlegningen.*
- *Mottak og frakt av personer og bagasje som kommer i land på kaia i Nordbukta og til 1990-området.*

Trasé 2:

- *Kjøring i forbindelse med transport av materialer til vedlikehold og byggearbeid på bygninger og lignende, jf. § 3 pkt. 6.4 c.*
- *Transport av gjester, bagasje og utstyr til signalstasjonen.*

Trasé 3:

- *Transport av materialer til vedlikehold og byggearbeid på bygninger og lignende, jf. § 3 pkt. 6.4 c.*
- *Transport fram til inngangen til 75 mm-kanonen med utstyr og materiell til driften som er for tungt til å fraktes på annen måte.*

Trasé 4:

- *Transport av avfall etter hogst og rydding for brenning noen få ganger i året, i tråd med innhentede tillatelser for vegetasjonsrydding og brenning.*

Vilkår:

- *Tillatelsen gjelder for sameiet Østre Bolæren og for en periode på 4 år.*
- *Transporten skal avgrenses til det som er strengt nødvendig for driften av stedet. Det skal tas hensyn til verneverdier og andre brukere.*
- *Melding om det samlede omfanget av motorferdselen skal sendes forvaltningsmyndigheten hvert år. Eventuelle klager på motorferdselen som sameiet får kjennskap til, skal også fremgå.*
- *Alle som driver motorisert ferdsel skal være kjent med innholdet i denne tillatelsen. Kopi av tillatelsen skal være tilgjengelig på stedet og vises fram hvis noen ber om det.*

Avgjørelsen kan påklages til Klima og miljødepartementet senest 3 uker etter mottak av vedtaket. Eventuell klage skal rettes til Færder nasjonalparkstyre.

Sak 15/2014 – Færder nasjonalpark – tiltak i regi av utvalgte kulturlandskap 2014

Behandling:

Styret sluttet seg til administrasjonens innstilling.

Vedtak:

Færder nasjonalparkstyre ser det som svært positivt at deler av Færder nasjonalpark inngår i utvalgte kulturlandskap i jordbruket, slik at nasjonalparken derved kan gjøre nytte av støtte til skjøtselstiltak gjennom ordningen. Styret ser det som viktig at skjøtselstiltakene tilpasses og samordnes med den forvaltningsmessige skjøtsel i nasjonalparken, og så snart som mulig

forankres i vedtatt forvaltningsplan og aktuelle skjotselsplaner. Når dette er på plass vil tiltakene ikke kreve særskilt behandling og tillatelse etter verneforskriften.

Slik behandling må likevel gjennomføres i år, og det er foretatt en gjennomgang av tiltakene med følgende konklusjoner:

1. Med hjemmel i verneforskriftens § 3 pkt. 2.3 b og § 3 pkt. 4.2 gis tillatelse til de omsøkte tiltakene knyttet til rydding av vegetasjon og restaurering av kulturminner, med følgende unntak:
 - Søknad om rydding av vegetasjon mot sjøen ved den store gamle Gåsøyeika på Gåsøy tillates ikke. En fjerning av denne gjenstående vegetasjonen kan bidra til stormbrekk og uheldig uttørring av eika. Gåsøyeika er en hul eik av stor verdi, både som naturminne, utvalgt naturtype og som attraksjon. Hule eiker er særlig nevnt som viktig verneformål i verneforskriften.
2. Søknaden om nedlegging av dreneringsrør i eksisterende grøft gjennom strandeng ut til sjøen er i strid med dreneringsforbud i § 3 pkt. 1.1, og kan ikke tillates. Dreneringstiltaket er i strid med verneformålet og bidrar ikke til å ta vare på strandenger som naturtype.
3. Omsøkte tiltak for rydding etter hogst av plantet gran og opprensning av eksisterende grøft langs gammel traktorvei på Søndre Årøy vurderes ikke å trenge tillatelse etter verneforskriften, og kan gjennomføres som omsøkt.
4. Tiltakene i vedtakets pkt. 1 vurderes som skjotseltiltak eller landbruksmessig drift, der verneforskriften åpner for motorferdsel etter § 3 pkt. 6.3 a, c, og e. Motorferdsel på veier i sone A er tillatt etter verneforskriftens § 3 pkt. 6.3 d. Motorferdsel i utmark bør likevel begrenses til det strengt nødvendige, kjørespor unngås så langt det er mulig, og eventuelle kjøreskader utbedres, jf. naturmangfoldlovens § 12.

Avgjørelsen kan påklages til Klima- og miljødepartementet. Klagefristen vil være tre uker etter at vedtaket er mottatt. Eventuell klage sendes gjennom Færder nasjonalparkstyre.

Søknad om flytting av sauegjerde på Mellom Bolæren utsettes til neste styremøte, i påvente av grunneiers vurdering (Nøtterøy kommune).

Sak 16/2014 – Færder nasjonalpark – organisering av sekretariat og knutepunkt

Behandling:

Styret sluttet seg til administrasjonens innstilling.

Vedtak:

Styret understreker viktigheten av at styrets sekretariat arbeider i nettverk med andre organisasjoner og myndigheter som har tilknytning til nasjonalparken. Styret slutter seg til den organiseringen av sekretariatet og knutepunktet som Fylkesmannen har lagt til rette for.

Sak 17/2014 – Færder nasjonalpark – rådgivende utvalg – sammensetning

Behandling:

Saken utsettes til neste møte.

Vedtak:

Saken utsettes til neste møte

Sak 18/2014 – Færder nasjonalpark – samarbeid om informasjon og oppsyn i 2014

Behandling:

Styret sluttet seg til administrasjonens innstilling.

Vedtak:

Styret ser positivt på at det samarbeides tettere om informasjon og oppsyn i nasjonalparken. Det framlagte forslag til prosjektbeskrivelse er et godt utgangspunkt for det videre arbeid.

Styret ber om at en evaluering legges fram for styret før planleggingen av neste års oppsynsvirksomhet settes i gang.

Sak 19/2014 – Færder nasjonalpark – nasjonalparksenter – status og veien videre

Behandling:

Styret sluttet seg til administrasjonens innstilling.

Vedtak:

Styret slutter seg til den prosessen som er beskrevet i sekretariatets innstilling. Dette arbeidet forutsetter at Miljødirektoratet bevilger de nødvendige midler til å gjennomføre en slik prosess.

Sak 20/2014 – Færder nasjonalpark – plassering og utforming av informasjonstavler og Portaler

Vedtak:

*Styret godkjente de forslag til informasjonstavler og forslag til plassering som ble framlagt i en orientering på møtet. De tre informasjonsportalene i stein plasseres på følgende steder:
Verdens Ende: Ved lite «fjellskjær» syd for tusenårsplassen, på andre siden av veien. Plassen foran portalen gruses slik at den er lett tilgjengelig for alle.*

Bolærne: På sletta umiddelbart innenfor hovedhavna.

Tønsberg havn: På brygga, foran havnevesenets bygning.

Sak 21/2014 – Færder nasjonalpark – kulturlandskapsskolen

Behandling:

Styret sluttet seg til administrasjonens innstilling.

Vedtak:

Styret slutter seg til innstillingen om å prøve ut en «kulturlandskapsskole» knyttet til Færder nasjonalpark. Styret ber om at evalueringer som gjennomføres, blir forelagt styret.

Sak 22/2014 – Budsjett 2014

Behandling:

Styret sluttet seg til administrasjonens innstilling.

Vedtak:

Styret tar budsjettanslaget til orientering og ber om at endelig budsjett legges fram når alle tildelingsbrev foreligger.

ST 24/2014 Referatsaker

ST 25/2014 Delegerte saker



246

Fylkesmannen i Vestfold

Tjøme kommune

Rødsgata 36

3145 Tjøme

Vår saksbehandler / telefon:
Bjørn Strandli
33371101

Deres referanse:

Vår referanse:
2014/543
Arkivnr: 432.3

Vår dato:
07.04.2014

Færder nasjonalpark - nasjonalparksenter - Verdens Ende - Tjøme

Vi viser til den planprosessen som har foregått siden 2012, om etablering av nasjonalparksenter og forvaltningsknutepunkt på Verdens Ende i Tjøme kommune. Vi viser også til brev fra Fylkesmannen til Tjøme kommune datert 22. januar 2014.

Fylkesmannen viser til at saken har vært ute på anbud, men at saken måtte utsettes grunnet endringer i statsbudsjettet. I møter med Tjøme kommune er det understreket at anbudsprosessen av formelle grunner nå må avlyses, dersom ikke kommunen får en avklaring rundt statens tilstedeværelse og leieforhold i senteret. Konsekvensene av en avlyst anbudsprosess vil være en utsettelse av saken med minimum 2 år og at kostnadsnivået antakelig vil bli liggende vesentlig høyere enn i dag.

Pr. i dag er status for saken følgende:

- Tjøme, Nøtterøy og Tønsberg kommuner har fattet vedtak om å dekke investeringskostnaden for bygget og årlige kapitalkostnader på til sammen ca. kr. 500 000. En grunnleggende forutsetning for disse vedtakene er at staten går inn som leietaker i bygget (forvaltningsknutepunkt og areal til nasjonalparksenter).
- Fylkeskommunen har vedtatt å gi et investeringstilskudd på 1 mill. kr.
- Fylkesmannen har hele tiden støttet tanken om et nasjonalparksenter på Verdens Ende
- Et nasjonalparksenter for Færder nasjonalpark har også støtte i Miljødirektoratet, som har godkjent ny vei fram til senteret. De har også gitt signal til styret om at sertifiseringsprosessen for senteret kan settes i gang, og at de vil gi investeringsstøtte til etablering av forvaltningsknutepunktet (2- 3 mill. kr.)
- I en mail til ordføreren i Tjøme datert 19. desember 2013, sier klima- og miljøministeren at Færder nasjonalpark fortjener et nasjonalparksenter, men at midler til slike sentre blir fordelt etter søknad, fra Miljødirektoratet.
- I et møte med klima- og miljøministeren den 4. april ga klima- og miljøministeren uttrykk for tilfredshet med at Fylkesmannen viser fleksibilitet, ved å bidra til at byggingen kan komme i gang i 2014.
- Når det gjelder leieforhold ang. forvaltningsknutepunkt og areal til nasjonalparksenter, er det Fylkesmannen som inngår leieavtale med kommunen.

Under henvisning til sakens historie, de signaler og bindinger som allerede foreligger, bekreftes det herved at Fylkesmannen vil inngå leieavtale med Tjøme kommune. Det betyr at staten vil være leietaker i byggets kontorfløy og de arealer som skal brukes til nasjonalparksenter. Det vil også være naturlig at staten går inn på en deling av leiekostnader i resepsjonen. Det forutsettes at leien fastsettes etter «selvkostprinsippet». Dersom det skal legges til grunn en fast årlig husleie, må beløpet fastsettes etter et «annuitetsprinsipp».

Fordeling av andre driftskostnader må forhandles separat når driften av bygget er ferdig gjennomarbeidet.

Det forutsettes at veien fram til bygget, som tidligere signalisert fra Tjøme kommune, kan finansieres gjennom havneavgift og parkeringsavgift.

Det forutsettes at kostnadene for bygget ikke overskrider 28. mill. kr. fratrukket kostnad for veiframføring.

Med hilsen
Fylkesmannen i Vestfold

Erling Lae

Elisabet Rui
fylkesmiljøvernssjef

Kopi til:

Tønsberg kommune

Postboks 2410 3104 Tønsberg

Miljødirektoratet

Nøtterøy kommune

Postboks 250 3163 Nøtterøy

Vestfold fylkeskommune

Svend Foynsgt. 9 3126 Tønsberg



SKJÆRGÅRDSTJENESTEN FOR OSLOFJORDEN

Sekretariat: Oslofjordens Friluftsråd

Gul. Drammensvei 203 - 1337 Sandvika - Tlf. 67 55 49 90 - Fex. 67 55 95 30 - Org.nr. 971 454 415

E-post: oslofjf@online.no

Ytre Hvaler nasjonalparkstyre
Postboks 325
1502 Moss

Færder nasjonalparkstyre
Postboks 2076
3103 Tønsberg

Sandvika 26. mai 2014

Skjærgårdstjenesten og de nye nasjonalparkene i Østfold og Vestfold

Vi viser til samtaler med Monika Olsen og Bjørn Strandli angående brev til Miljødirektoratet. Skjærgårdstjenesten i driftsområde 1, Ytre Oslofjord Øst og driftsområde 3, Ytre Oslofjord Vest ønsker en økning av statens driftstilskudd.

Vi ønsker med dette å orientere de to nasjonalparkstyrene om saken og brevet som blir sendt Miljødirektoratet. Brevet er behandlet og vedtatt i styrene for Skjærgårdstjenesten i driftsområde 1, Ytre Oslofjord Øst 23. april og driftsområde 3, Ytre Oslofjord Vest 8. mai i år.

Med vennlig hilsen

Sekretariatet for Skjærgårdstjenesten i Oslofjorden

Rune Svensson
Direktør Oslofjordens Friluftsråd

Tom Sørum
Fagsjef for Skjærgårdstjenesten

Vedlegg:

Brev til Miljødirektoratet, Skjærgårdstjenesten og de nye nasjonalparkene i Østfold og Vestfold



SKJÆRGÅRDSTJENESTEN FOR OSLOFJORDEN

Sekretariat: Oslofjordens Friluftsråd

Gml. Drammensvei 203 - 1337 Sandvika - Tlf. 67 55 49 90 - Fax. 67 55 95 30 - Org.nr. 971 454 415

E-post: oslofff@online.no

Miljødirektoratet
Postboks 5672 Sluppen
7485 Trondheim

Sandvika 26. mai 2014

Skjærgårdstjenesten og de nye nasjonalparkene i Østfold og Vestfold

Skjærgårdstjenesten ble etablert i 1993 som et spleiselag mellom stat, kommuner og fylkeskommuner. Målsettingen var å få en høyere og mer ensartet kvalitet på tilsyn og drift av sjøbaserte friluftsområder i Oslofjorden. Evalueringer har vist at ordningen er vellykket, og det er nå Skjærgårdstjeneste fra Halden til og med Bergen.

I ytre Oslofjord er det de siste årene som kjent opprettet to nasjonalparker: Ytre Hvaler i Østfold (2009) og Færder i Vestfold (2013). Disse nasjonalparkene, med sine svært verdifulle naturforekomster på land og i sjøen, er samtidig blant de aller mest brukte rekreasjonsområdene i Norge.

Friluftslivets betydning i nasjonalparkene understrekes av at friluftsliv er en del av verneformålet. Skjærgårdstjenestens oppgaver støtter direkte opp under dette formålet. Dessuten vil gjennomtenkt tilrettelegging og god drift av friluftsområdene i nasjonalparkene kanalisere ferdselen vekk fra sårbare områder. Skjærgårdstjenestens hyppige tilstedeværelse medfører i tillegg mye kontakt med brukerne, og tjenesten får dermed en viktig vertskapsfunksjon. Skjærgårdstjenesten som friluftstiltak har derfor stor betydning også for naturvernet.

De statlige tilskuddene til skjøtsel, tilrettelegging og drift av nasjonalparkene blir som hovedregel budsjettert og fordelt til enten naturvern- eller friluftslivsformål. For de tiltakene som iverksettes ut fra "rene" naturvernformål, kan Skjærgårdstjenesten involveres gjennom bl.a. tjenestekjøp i de enkelte prosjektene. Dette kan f. eks være transportoppgaver ved skjøtsel av naturtyper som i liten grad benyttes til friluftsliv.

Vi er imidlertid opptatt av at Skjærgårdstjenestens innsats for friluftslivet, både gjennom de tradisjonelle oppgavene og den nye vertskapsfunksjonen, i stor grad også tilgodeser verneformålene i nasjonalparkene. Disse oppgavene finansieres gjennom de statlige og kommunale bevilgningene til Skjærgårdstjenesten over friluftslivsbudsjettene.

Med områdenes nye status som nasjonalparker må det påregnes at omfanget av Skjærgårdstjenestens oppgaver vil øke. Det samme gjelder brukernes forventninger til kvaliteten på tjenestene. Dermed vil også ressursbehovet bli større. Områdestyrene for Skjærgårdstjenesten i Østfold og Vestfold oppfordrer derfor Miljødirektoratet til å øke tilskuddet til Skjærgårdstjenesten i de to nasjonalparkene. Det presiseres at oppfordringen gjelder økning av statens tilskudd, uten tilsvarende økning i de andre partenes bidrag.

Dette brevet er behandlet og vedtatt i styrene for Skjærgårdstjenesten i driftsområde 1, Ytre Oslofjord Øst 23. april og driftsområde 3, Ytre Oslofjord Vest 8. mai i år.

Med vennlig hilsen

Sekretariatet for Skjærgårdstjenesten i Oslofjorden



Rune Svensson
Direktør Oslofjordens Friluftsråd



Tom Sørum
Fagsjef for Skjærgårdstjenesten

Til
Miljøvernminister Tine Sundtoft
Miljøverndepartementet

Deres ref.: -/- Vår ref.: -/14 RS

Sandvika, 10. april 2014

Innsatsen for friluftsliv må styrkes i nasjonalparkene i Ytre Oslofjord

Oslofjordens Friluftsråd (OF) representerer 31 kommuner og 5 fylkeskommuner. OF avholdt årsmøte 3.4. 14 og vedtok enstemmig å oversende følgende uttalelse til miljøvernminister Tine Sundtoft:

Med opprettelsen av Færder nasjonalpark i 2013 og Ytre Hvaler nasjonalpark i 2009, har skjærgården og det marine miljøet i Ytre Oslofjord fått den vernestatus disse unike områdene fortjener. Nasjonalparkene befinner seg i landets tettest befolkete områder. Friluftslivet har lange tradisjoner, og er også en del av verneformålet. Oslofjordens Friluftsråd (OF) er bekymret over at opprettelsen av nasjonalparkene ikke har blitt fulgt opp med økt innsats for tilrettelegging for friluftsliv. Årsmøtet til OF i 2014 ber om at Miljøverndepartementet bidrar med midler til å løfte friluftslivet. Vi ønsker et statlig bidrag til de meroppgaver som nasjonalparken har gitt.

Oslofjordens Friluftsråd har stilt våre sikrede friområder til disposisjon i nasjonalparkene. Størstedelen av den landbaserte delen av begge nasjonalparkene i Ytre Oslofjord består av friområder som er sikret av OF, en oppgave som startet lenge før Staten engasjerte seg i dette. Hver eneste dag stilles OF overfor oppgaver innenfor nasjonalparkene eller i deres umiddelbare nærhet.

Behovet for tilrettelegging i friområdene i nasjonalparkene har økt, dels som en følge av økt oppmerksomhet, dels for å kanalisere ferdselen og skåne sårbar natur.

Drift, forvaltning og ikke minst skjøtsel krever større oppmerksomhet etter at nasjonalparkene ble etablert. Skjøtsel er nødvendig for å hindre gjengroing, for å opprettholde ferdsel, holde landskapet åpent og hindre at fremmede arter utkonkurrerer stedegne planter og dyr. OF er engasjert i skjærgårdstjenesten både finansielt og som sekretariat. Skjærgårdstjenesten har en betydelig rolle som drifter av friområdene og kan dessuten spille rollen som vertskap i nasjonalparkene. I tillegg vil de to nasjonalparkene fungere som kompetansesentre for de øvrige friområdene i fjorden.

OF har samarbeidet med kommunene om å etablere flere kilometer kyststier, og disse løper gjennom verneområdene. Kyststiene starter ved innfallsportene til nasjonalparkene. OF har alene ansvaret for 8 parkeringsplasser i Ytre Hvaler og 3 i Færder som er slike innfallsporter. OF drifter som kjent kystleden i Oslofjorden. I Ytre Hvaler finnes det 7 kystledhytter i eller nær ved nasjonalparken, i Færder 6. Det foreligger dessuten planer om flere kystledhytter. OF har siden 1998 aktivisert barn og unge gjennom vår natur- og friluftsviledning, og «livet i fjæra» har vært et tilbakevendende kursopplegg som flere tusen barn har deltatt på hvert år, mange av disse på friområdene i nasjonalparkene. I tillegg til nevnte drift og aktivisering, har

Adresse:
Gml. Drammensvet 203
1337 Sandvika

Telefon:
67 55 49 90
Nettside:
oslofjorden.org

E-post:
oslofjff@online.no
Org.nummer:
971 454 415

Bankkonto:
7878 06 09566

OF med nasjonalparkene fått mange tilleggsoppgaver knyttet til eiendomsforvaltning, heriblant Statens sikrede friområder.

Oslofjordens Friluftsråd har erfart at det er behov for minst en stilling knyttet til friluftsliv i hver av nasjonalparkene. Slike stillinger må være til stede lokalt i Ytre Hvaler og Færder, og ha kontorplassering nær nasjonalparkforvalteren. Det må etableres et daglig samarbeid mellom disse. OF ber om at Staten setter av ressurser som øremerkes nasjonalparkene i Ytre Oslofjord. OF er selv villig til å øke ressursbruken i nasjonalparkene i Ytre Oslofjord, og viser til at kontingenten for kommunene ble økt på årsmøtet i 2013. Vi ber nå om at Miljøverndepartementet avsetter midler gjennom sitt budsjett for 2015 som en del av et spleiselag for å løfte friluftslivet i nasjonalparkene

Med vennlig hilsen
OSLOFJORDENS FRILUFTSRÅD

Inger Johanne Bjørnstad
Styreleder
Sign



Rune J. Svensson
Direktør

Kopi:
Miljødirektoratet
Nasjonalparkstyrene i Ytre Hvaler og Færder
Hvaler, Fredrikstad, Nøtterøy og Tjøme kommuner
Østfold og Vestfold fylkeskommune



Saksfremlegg

Arkivsaksnr: 2014/2913-0

Saksbehandler: Toril Elisabet Hasle

Dato: 09.05.2014

| Utvalg | Utvalgssak | Møtedato |
|--------------------------|------------|------------|
| Færder nasjonalparkstyre | 26/2014 | 12.06.2014 |

Sjøfugltelling i Færder nasjonalpark

Vedtak

Med hjemmel i verneforskriftens § 4 gis tillatelse til sjøfugltelling på Hoftøya, Knappen, Langøya, Fjærskjær, Store og Lille Rauer og Langøya på Nøtterøy. Tillatelsen gis for 5 år.

Bakgrunn

Statens naturoppsyn skal gjennomføre sin årlige sjøfugltelling. Øyene som skal telles i 2014 er Hoftøya, Knappen, Langøya, Fjærskjær, Store og Lille Rauer og Langøya på Nøtterøy. Tellingene er en årlig aktivitet.

Grunnlaget for avgjørelsen

Verneforskriften for Færder nasjonalpark gir forbud mot ferdsel i sone B hvor Hoftøya, Knappen, Langøya, Fjærskjær, Store og Lille Rauer ligger, se § 3 pkt. 5.2. I følge verneforskriften § 4 kan det gjøres unntak fra forbudet dersom det ikke strider mot vernevedtakets formål og ikke kan påvirke verneverdiene nevneverdig.

I henhold til naturmangfoldlovens § 7 skal prinsippene i §§ 8 til 12 legges til grunn som retningslinjer ved utøving av offentlig myndighet og vurderingen skal fremgå av beslutningen. Prinsippene gjelder kunnskapsgrunnlaget, føre-var-prinsippet, økosystemtilnærming og samlet belastning, hvem som skal bære kostnadene ved miljøforringelse og miljøforsvarlige teknikker og driftsmetoder.

Vurdering

Forholdet til naturmangfoldloven
§ 8 Kunnskapsgrunnlaget

Tiltaket er iverksatt for å styrke kunnskapsgrunnlaget om sjøfugl. Sjøfugltellingene har foregått i flere år og er en viktig del av overvåkningen av nasjonalparken.

§ 9 Førre-var-prinsippet

Resultatene fra sjøfugltellingen vil gi bedre mulighet for å forvalte nasjonalparken på et kunnskapsbasert grunnlag.

§ 10 Prinsippet om økosystemtilnærming og samlet belastning

Tiltaket vil medføre liten belastning på naturmiljøet på øyene hvor sjøfugltellingene skal utføres.

§ 11 Kostnader ved miljøforringelse skal bæres av tiltakshaver og § 12 Miljøforsvarlige teknikker og driftsmetoder

§ 11 og 12 har liten relevans i saken.

Særskilt vurdering etter verneforskriftens § 4 (generelle dispensasjonsregler)

Søknaden må behandles etter verneforskriftens § 4. Hoveddrammen for denne dispensasjonsbestemmelsen er at aktiviteten ikke kan påvirke verneverdiene nevneverdig og heller ikke stride mot vernevedtakets formål.

Formålet med opprettelsen av Færder nasjonalpark er blant annet å ta vare på arter generelt, og i sone B er sjøfuglene spesielt viktige. Sjøfugltellingen er derfor i samsvar med formålet. Sjøfugltellingen skal utføres av Statens naturoppsyn som har mye erfaring med sjøfugltelling i området, det antas derfor at aktiviteten ikke vil påvirke verneverdiene på øyene.

I arbeidsdokumentet til Forvaltningsplan for Færder nasjonalpark, datert mars 2013, under punkt «4.8 Overvåking» er et foreslått forvaltningsmål at «Forvaltningen skal ha tilgang til oppdatert kunnskap om tilstanden for viktige verneverdier i området». I samme kapittel står det at «Hekkende sjøfuglarter i tilbakegang, spesielt sildemåke og makrellterne, bør overvåkes på utvalgte holmer, med vekt på sone B.» Sjøfugltellingen er i samsvar med dette.

Konklusjon

På grunn av tidsnød behandles saken av nasjonalparkforvalter, med referat til nasjonalparkstyret. Med hjemmel i verneforskriftens § 4 gis tillatelse til sjøfugltelling på Hoftøya, Knappen, Langøya, Fjærskjær, Store og Lille Rauer og Langøya på Nøtterøy. Tillatelsen gis for 5 år.

Klageadgang:

Avgjørelsen kan påklages til Klima- og miljødepartementet. Klagefristen vil være tre uker etter at vedtaket er mottatt. Eventuell klage sendes gjennom nasjonalparkstyret.

Andre relevante dokumenter, ikke vedlagt:



Saksfremlegg

Arkivsaksnr: 2014/2787-0

Saksbehandler: Pål Otto Hansen

Dato: 22.04.2014

| Utvalg | Utvalgssak | Møtedato |
|--------------------------|------------|------------|
| Færder nasjonalparkstyre | 27/2014 | 12.06.2014 |

Seminar for nasjonalparkverter 23. - 24. april 2014 - tillatelse til befarung Mellom Bolæren

Vedtak

Med hjemmel i verneforskriftens § 3 pkt. 5.3 annet ledd gis tillatelse til befaringer for inntil 80 personer på Mellom Bolæren og Østre Bolæren i forbindelse med nasjonalparkvertseminar 23. – 24.4 2014. Befaringene vurderes ikke å medføre fare for skade på naturmiljøet.

Bakgrunn

I forbindelse med nasjonalparkvertseminar 23- 24. april 2014 skal det gjennomføres diverse befaringer på h.h.v. Østre Bolæren og Mellom Bolæren. I første rekke vil kulturminner og forsvarsanlegg m.v. bli befart. I alt vil inntil 80 personer delta i befaringene.

Etter verneforskriftens 3 pkt. 5.3 skal organisert ferdsel som kan skade naturmiljøet ha tillatelse fra forvaltningsmyndigheten.

I arbeidsdokumentet til Forvaltningsplan for Færder nasjonalpark, datert mars 2013, er det i utkast til retningslinjer angitt at grupper og arrangementer med flere enn 50 deltagere alltid skal ha tillatelse etter verneforskriften.

Vurdering

Befaringen vil følge stier og veier på begge øyene, og befaringen skal gjennomføres til særlig bronsealderroyser, andre kulturminner og forsvarsanlegg. Selv om befaringene vil skje med inntil 80 personer, vurderes naturmiljøet ikke å bli skadelidende. Det tillegges også vekt at forvaltningsmyndigheten og flere kvalifiserte fagpersoner vil delta og veilede under befaringen.

Konklusjon

Pga. tidsnød behandles saken av nasjonalparkforvalter, med referat til nasjonalparkkstyret.

Med hjemmel i verneforskriftens § 3 pkt. 5.3 annet ledd gis tillatelse til befaringer for inntil 80 personer på Mellom Bolæren og Østre Bolæren i forbindelse med nasjonalparkvertseminar 23. – 24.4 2014. Befaringene vurderes ikke å medføre fare for skade på naturmiljøet.

Klageadgang:

Avgjørelsen kan påklages til Miljøverndepartementet. Klagefristen vil være tre uker etter at vedtaket er mottatt. Eventuell klage sendes gjennom nasjonalparkstyret.

Bjørn Strandli
nasjonalparkforvalter



Saksfremlegg

Arkivsaksnr: 2014/2635-0

Saksbehandler: Pål Otto Hansen

Dato: 02.06.2014

| Utvalg | Utvalgssak | Møtedato |
|--------------------------|------------|------------|
| Færder nasjonalparkstyre | 28/2014 | 12.06.2014 |

Færder nasjonalpark - Moutmarka naturreservat - Tjøme - ferdsel og guiding - beiteseminar 22.05.2014

Vedtak:

Oslofjordens Friluftsråd gis tillatelse til befaring i Moutmarka i forbindelse med kulturlandskapsseminar på Tjøme 22.05.2014. Befaringen kan gjennomføres på følgende vilkår:

- Deltagelsen begrenses til 80 personer, som fordeles i 3 grupper på 3 ulike stasjoner i søndre del av Moutmarka
- Arrangøren er ansvarlig for at all ferdsel skjer på eksisterende stinett, og at ferdselen i minst mulig grad skaper forstyrrelser for fuglelivet eller i naturmiljøet for øvrig
- Eventuelle tråkkskader eller annen skade på naturmiljøet forutsettes rettet opp umiddelbart etter befaringen.

Bakgrunn

Oslofjordens Friluftsråd(OF) gjennomfører 22. mai 2014 et seminar på Tjøme med fokus på gjengroing, skjøtsel og beiting. De ønsker bl.a. å ta med deltakerne ut i Moutmarka etter lunsj for å se på en rekke aktuelle problemstillinger. Statens Naturoppsyn vil bl.a. fortelle om hva de har gjort her ute. Beitedyreier vil fortelle om beiting med gammelnorsk spælsau. Fylkesmannen og OF vil orientere om tre ulike ryddinger av vegetasjon som er foretatt i Moutmarka 1994 - 2013, da bl.a. sett opp i mot suksisjon og flora.

Arrangøren antar at det blir 60-80 personer som er tenkt fordelt på 3 grupper som vil gå til 3 ulike stasjoner i den søndre delen av Moutmarka. Som grunneier er OF kjent med verneforskriften og følgelig bevisst på å ikke unødvendig forstyrre fuglelivet eller på annen måte

skade naturen i området. Ferdsel skjer på eksisterende stinett. OF anser nytten av en fellesbefaring i området for å være stor. I Moutmarka finnes det en rekke aktuelle problemstillinger som vil ha interesse for deltakerne og som også vil ha stor overføringsverdi for andre plasser og verneområder i Oslofjorden. OF håper på en snarlig og positiv tilbakemelding fra vernemyndighetene ifht å imøtekomme denne søknaden.

Vurdering

Forholdet til naturmangfoldloven

§ 8 Kunnskapsgrunnlaget

Den omsøkte befaringen skal skje på eksisterende stinett, hvor deltagerne vil fordeles på 3 grupper som vil gå til 3 ulike stasjoner i søndre del av Moutmarka. Forstyrrelse kan påføres fuglelivet i en sårbar periode, men arrangøren med deltagelse av Statens naturoppsyn og Fylkesmannen vurderes å ha god kunnskap slik at forstyrrelser kan begrenses.

§ 9 Føre var-prinsippet

Kunnskapsgrunnlaget vurderes som godt, og føre var-prinsippet vil uansett tas i bruk av arrangøren ved usikkerhet.

§ 10 Samlet belastning

Befaringen har et mindre omfang i forhold til den løpende bruk av Moutmarka som friluft- og utfartsområde, og gir ingen vesentlig økning i samlet belastning.

§ 11 Kostnader ved miljøforringelse

§12 Miljøforvarlige teknikker

Vurderes å ha liten relevans til omsøkt befaring.

Særskilt vurdering etter verneforskriftens § 3, pkt 5.3 annet ledd:

Moutmarka ligger innenfor Færder nasjonalpark, og etter verneforskriftens § 3 pkt. 5.3 annet ledd krever organisert ferdsel og ferdselsformer som kan skade naturmiljøet tillatelse av forvaltningsmyndigheten. Nærmere retningslinjer er forutsatt gitt i forvaltningsplanen. Forvaltningsplanen foreligger ennå kun som et foreløpig arbeidsdokument, men utgjør likevel et godt grunnlag for behandlingen. I arbeidsdokumentet er angitt at det ofte vil være en sammenheng mellom omfanget av den organiserte ferdselen og faren for skade på naturmiljøet. Det anbefales at grupper og arrangementer med minst 50 deltagere vil kreve tillatelse. Dette innebærer at det omsøkte arrangementet med 60 – 80 deltagere vurderes å kreve tillatelse.

Moutmarka ligger i sone C i nasjonalparken, hvor formålet er å ta vare på et område med særskilt vitenskapelig betydning som referanseområde. Moutmarka er også egenartet i form av stor variasjon i naturtyper, herunder tangvoller, strandsumper, strandenger, dammer, strandkratt og artsrike tørrenger. I tillegg er området levested for en rekke nasjonalt truede arter av bl.a. karplanter, beitemarksopp og insekter.

Den omsøkte befaringen innebærer nettopp bruk av Moutmarka som referanseområde for den kulturlandskapsskjøtsel som pågår der. Befaringen vurderes derfor å samsvare med dette delformålet. Hverken de verdifulle naturtypene eller de nasjonalt truede arter vurderes å bli påført skade ved befaringen, da ferdselen vil bli styrt til eksisterende stinett.

Konklusjon

Pga. tidsnød er det ikke mulig å forelegge søknaden til behandling i Færder nasjonalparkstyre. Saken behandles derfor av nasjonalparkforvalter, og refereres i etterkant i styret. Nasjonalparkforvalter gir Oslofjordens Friluftsråd tillatelse til befaring i Moutmarka i

forbindelse med kulturlandskapsseminar på Tjøme 22.05.2014. Befaringen kan gjennomføres på følgende vilkår:

- Deltagelsen begrenses til 80 personer, som fordeles i 3 grupper på 3 ulike stasjoner i søndre del av Moutmarka
- Arrangøren er ansvarlig for at all ferdsel skjer på eksisterende stinett, og at ferdselen i minst mulig grad skaper forstyrrelser for fuglelivet eller i naturmiljøet for øvrig
- Eventuelle tråkkskader eller annen skade på naturmiljøet forutsettes rettet opp umiddelbart etter befaringen.

Klageadgang:

Avgjørelsen kan påklages til Klima- og miljødepartementet. Klagefristen vil være tre uker etter at vedtaket er mottatt. Eventuell klage sendes gjennom nasjonalparkstyret.

Andre relevante dokumenter, ikke vedlagt:

Strandli, Bjorn

Fra: kjetil johannessen <kjetiljohannessen8@hotmail.com>
Sendt: 15. april 2014 12:14
Til: Strandli, Bjorn; Hansen, Pål Otto; ronny.meyer@notteroy.kommune.no
Kopi: kjetil@oslofjf.no; anne@oslofjf.no; tom@oslofjf.no; jorn.helge.lindseth@miljodir.no; egil.soglo@miljodir.no; Blomdal, Erik Johan
Emne: Søknad om praktisk befarung i Moutmarka 22. mai i forbindelse med seminar om gjengroing, skjøtsel og beiting
Vedlegg: Foreløpig program - Beiteseminar 22. mai 2014 Tjøme - Moutmarka.pdf; image001.jpg; image002.jpg

Søknad om guiding i Moutmarka 22. mai i forbindelse med seminar om gjengroing, skjøtsel og beiting:

Oslofjordens Friluftsråd gjennomfører 22. mai, som det fremgår av vedlegg, et seminar i Tjøme med fokus på gjengroing, skjøtsel og beiting. Vi ønsker også å ta med deltakerne ut i Moutmarka etter lunsj for å se på en rekke aktuelle problemstillinger. Statens Naturoppsyn v/Lindseth og Soglo vil bl.a. fortelle om hva de har gjort her ute. Preben Fossås vil fortelle om beiting med gammelnorsk spælsau. Erik Blomdal vil sammen med undertegnede bl.a. fortelle om tre ulike ryddinger av vegetasjon som er foretatt i Moutmarka 1994-2013, da bl.a. sett opp i mot suksisjon og flora.

Vi antar å bli 60-80 personer som er tenkt fordelt på 3 grupper som vil gå til 3 ulike stasjoner i den søndre delen av Moutmarka. Som grunneier er vi kjent med verneforskriften og følgelig bevisst på å ikke unødvendig forstyrre fuglelivet eller på annen måte skade naturen i området. Ferdslen skjer på eksisterende stinett. OF anser nytten av en fellesbefaring i området for å være stor. I Moutmarka finnes det en rekke aktuelle problemstillinger som vil ha interesse for deltakerne og som også vil ha stor overføringsverdi for andre plasser og verneområder i Oslofjorden.

OF håper på en snarlig og positiv tilbakemelding fra vernemyndighetene ifht å imøtekomme denne søknaden.

Vh Oslofjordens Friluftsråd v/Kjetil Johannessen (mobil 92036395).

- >
- > Invitasjon og foreløpig program til beite- og skjøtelsesseminar på
- > Tjøme, 22. mai.
- >
- > Seminaret finner sted på Rica Havna Hotel, Tjøme, med påfølgende
- > befarung i Moutmarka. Vedlagt er foreløpig program for dagen.
- >

>
>
> Seminaret er det tredje og siste i seminarrekken som skal bidra til
> økt kompetanse knyttet til gjengroing, skjøtsel og beiting i kystsonen
> rundt Oslofjorden. Seminarene skal være en møtearena og bidra til
> nettverks-oppygging. Målgruppen er ansatte i kommuner og fylker,
> bønder og husdyrholdere med beite – og skjøtelsprosjekter og aktuelle
> lag og foreninger. Det understrekes at innholdet på seminaret har stor
> overføringsverdi til alle fylker rundt Oslofjorden
>
>
>
> Påmelding, med navn, tilknytning og adresse sendes til:
> oslofjf@online.no<mailto:oslofjf@online.no>
>
>
>
> Vi ber om at denne e-posten viderefremmes til aktuelle personer og
> saksbehandlere innen fagområder landbruk, natur- og miljøvern,
> biologisk mangfold og friluftsliv.
>
>
>
> Vi benytter også anledningen til å ønske alle en riktig fin påske! 😊
>
>
>
> Vennlig hilsen
>
> Cathrine Restad-Hvalby
>
>
>
> Rådgiver
>
> Tlf: 67 55 49 90
>
> e-post: cathrine@oslofjf.no<mailto:cathrine@oslofjf.no>
>
>
>
> [Beskrivelse: Beskrivelse: OF-logo-3]<<http://www.oslofjorden.org/>>
>
>
>
> [Beskrivelse: Følg oss på
> facebook]<[http://www.facebook.com/pages/Oslofjordens-Friluftsr%c3%a5d/
> 207327945992037?ref=ts](http://www.facebook.com/pages/Oslofjordens-Friluftsr%c3%a5d/207327945992037?ref=ts)>
>
>



Saksfremlegg

Arkivsaksnr: 2014/2870-0

Saksbehandler: Toril Elisabet Hasle

Dato: 08.05.2014

| Utvalg | Utvalgssak | Møtedato |
|--------------------------|------------|------------|
| Færder nasjonalparkstyre | 29/2014 | 12.06.2014 |

Søknad om tillatelse til invertebratinnsamlinger i Moutmarka

Vedtak

Norsk institutt for naturforskning får tillatelse til å fange invertebrater i Moutmarka og Sandøy i Tjøme kommune sommeren 2014. Tillatelsen skal vises fram til alle som ber om det under arbeid i verneområdet.

Bakgrunn

Norsk institutt for naturforskning (NINA) søker om tillatelse til innsamling av invertebrater i Moutmarka i Tjøme kommune sommeren 2014. Innsamlingene inngår i prosjektet ARKO strandeng, hvor den entomologiske delen går ut på å sammenligne insektfaunaen (i hovedsak biller) i ulike vegetasjonssoner på strandenger på Øst- og Sørlandet. I 2012 ble det samlet invertebrater i fallfeller knyttet til ruteanalyser av vegetasjon langs en gradient fra sjøen og inn til indre deler av strandengene ved Taredyngerevet i Moutmarka. I 2013 ble det gjort sammenlignende studier i tre ulike soner av den samme strandenga ved hjelp av håving i vegetasjonen. I 2014 er det aktuelt å gjenta metoden med håv for å oppnå et bedre bilde av faunaen mht. årsvariasjoner. Undersøkelsen er væravhengig og vil bli forsøkt lagt til juni måned. I tillegg søkes det om tillatelse til å samle insekter med to malaisefeller på østsiden av Sandøy, innenfor grensene til nasjonalparken. Fellene vil fortrinnsvis plasseres på steder med sandflater og/eller død ved, som er levested for mange arter veps.

Grunnlaget for avgjørelsen

Verneforskriften for Færder nasjonalpark gir forbud mot innsamling av invertebrater, se § 3 pkt. 3.1. I følge verneforskriften § 4 kan det gjøres unntak fra forbudet dersom det ikke strider mot vernevedtakets formål og ikke kan påvirke verneverdiene nevneverdig.

I henhold til naturmangfoldlovens § 7 skal prinsippene i §§ 8 til 12 legges til grunn som retningslinjer ved utøving av offentlig myndighet og vurderingen skal fremgå av beslutningen. Prinsippene gjelder kunnskapsgrunnlaget, føre-var-prinsippet, økosystemtilnærming og samlet belastning, hvem som skal bære kostnadene ved miljøforringelse og miljøforsvarlige teknikker og driftsmetoder.

Vurdering

Forholdet til naturmangfoldloven

§ 8 Kunnskapsgrunnlaget

Tiltaket er iverksatt for å styrke kunnskapsgrunnlaget om faunaen av invertebrater, særlig på strandenger. Innsamling har foregått i Mountmarka årlig siden 2012, og bidrar til å øke kunnskapen om bestanden av invertebrater i nasjonalparken.

§ 9 Føre-var-prinsippet

Resultatene fra innsamlingen vil gi bedre mulighet for å forvalte nasjonalparken på et kunnskapsbasert grunnlag.

§ 10 Prinsippet om økosystemtilnærming og samlet belastning

Norsk institutt for naturforskning er blant de aller fremste forskningsinstitusjonene i Norge og har mye erfaring med innsamling av insekter, det antas derfor at aktiviteten vil medføre begrenset belastning på økosystemet. I en e-mail fra Oddvar Hanssen (NINA) 06.05.14 vedrørende lignende insektsinnsamling står det at «Hvordan fellefangst virker inn på faunaen i et område har vi for øvrig liten vitenskapelig kunnskap om, men om vi sammenligner mengden insekter vi får i en malaisefelle gjennom en sommer med et tenkt regnestykke på hva som blir spist av fugl og insektetende småpattedyr i det samme området, kommer fellefangsten ut som en ubetydelig liten påvirkningsfaktor. Innen det entomologiske miljøet hersker det også stor enighet om at passiv fellefangst (malaisefeller, svermefeller, fallfeller) ikke har noen målbar innvirkning på bestandsstørrelsen hos insekter. Selektive metoder som f.eks. feller med lokkemiddel basert på lys, farge, lukt og feromoner etc., kan derimot ved langvarig bruk i samme område føre til utfangst av enkeltarter som har begrenset med substrat i området.»

§ 11 Kostnader ved miljøforringelse skal bæres av tiltakshaver

Vi regner ikke med at naturmangfoldet skades. Det vil derfor ikke bli kostnader til å rette opp dette.

§ 12 Miljøforsvarlige teknikker og driftsmetoder

Innsamlingen utføres i samsvar med vanlig forskningspraksis på fagfeltet. Vi ser ingen konflikt med § 12 i naturmangfoldloven.

Særskilt vurdering etter verneforskriftens § 4 (generelle dispensasjonsregler)

Søknaden må behandles etter verneforskriftens § 4. Hoveddrammen for denne dispensasjonsbestemmelsen er at aktiviteten ikke kan påvirke verneverdiene nevneverdig og heller ikke stride mot vernevedtakets formål.

Formålet med opprettelsen av Færder nasjonalpark er blant annet å ta vare på artene i området. For å oppfylle formålet med vernet bør vi derfor skaffe mer kunnskap om invertebratene i nasjonalparken. Norsk institutt for naturforskning er blant de aller fremste forskningsinstitusjonene i Norge og har mye erfaring med innsamling av insekter, det antas derfor at aktiviteten ikke vil påvirke verneverdiene på øyene.

I arbeidsdokumentet til Forvaltningsplan for Færder nasjonalpark, datert mars 2013, under punkt «4.8 Overvåkning» er et foreslått forvaltningsmål at «Forvaltningen skal ha tilgang til oppdatert kunnskap om tilstanden for viktige verneverdier i området». Norsk institutt for naturforskning prosjekter med innsamling av invertebrater er i samsvar med dette.

Konklusjon

På grunn av tidsnød behandles saken av nasjonalparkforvalter, med referat til nasjonalparkstyret. Med hjemmel i verneforskriftens § 4 får Norsk institutt for naturforskning tillatelse til å fange invertebrater i Mountmarka og Sandøy i Tjøme kommune sommeren 2014.

Informasjon

Tillatelsen gir bare unntak fra forbudet mot innsamling i verneforskriften. Søker må selv skaffe andre nødvendige tillatelser.

Klageadgang:

Avgjørelsen kan påklages til Klima – og miljødepartementet. Klagefristen vil være tre uker etter at vedtaket er mottatt. Eventuell klage sendes gjennom nasjonalparkstyret.

Andre relevante dokumenter, ikke vedlagt.

Strandli, Bjørn

Fra: Hanssen, Oddvar <Oddvar.Hanssen@nina.no>
Sendt: 30. april 2014 15:59
Til: Strandli, Bjørn
Kopi: Evju, Marianne; Nybø, Signe
Emne: Søknad om tillatelse til invertebratinsamlinger i Moutmarka
Vedlegg: Biller Taredyngrevet Tjøme 2012-13.xlsx

Til Nasjonalparkstyret for Færder Nasjonalpark
v/Bjørn Strandli

Vi søker herved om tillatelse til innsamling av insekter i Moutmarka i Tjøme kommune sommeren 2014. Innsamlingene inngår i prosjektet ARKO strandeng, hvor den entomologiske delen går ut på å sammenligne insektfaunaen (i hovedsak biller) i ulike vegetasjonssoner på strandenger på Øst- og Sørlandet. I 2012 ble det samlet invertebrater i fallfeller knyttet til ruteanalyser av vegetasjon langs en gradient fra sjøen og inn til indre deler av strandengene ved Taredyngerevet i Moutmarka. I 2013 ble det gjort sammenlignende studier i tre ulike soner av den samme strandenga ved hjelp av håving i vegetasjonen. I 2014 er det aktuelt å gjenta metoden med håv for å oppnå et bedre bilde av faunaen mht. årsvariasjoner. Undersøkelsen er væravhengig og vil bli forsøkt lagt til juni måned. Vedlagt følger artsliste med 139 arter biller fra feltstudiene de to første sesongene.

Med vennlig hilsen

*Oddvar Hanssen
Norsk institutt for naturforskning (NINA)
Postboks 5685 Sluppen
7485 Trondheim*

*Mob. 948 88 331
Tlf. resepsjon 73 80 14 00
Telefax 73 80 14 01*

*oddvar.hanssen@nina.no
http://www.nina.no*



Saksfremlegg

Arkivsaksnr: 2014/2750-0

Saksbehandler: Bjørn Strandli

Dato: 13.05.2014

| Utvalg | Utvalgssak | Møtedato |
|--------------------------|------------|------------|
| Færder nasjonalparkstyre | 30/2014 | 12.06.2014 |

Færder nasjonalpark - båttransport i Ytre Oslofjord - transportkapasitet

Forslag til vedtak

Styret viser til saksutredningen og anbefaler at det nedsettes en arbeidsgruppe mellom berørte parter (TNT- kommunene, fylkeskommunen og representanter for næringsdrivende med tilknytning til skjærgården). Gruppens oppgave bør være å foreslå en bærekraftig og stabil transportløsning, primært med tanke på transport knyttet til destinasjoner i Færder nasjonalpark og tiliggende områder i Oslofjorden. Gruppen bør også vurdere hvordan privat og offentlig sektor kan samarbeide om økonomiske løsninger. Transportordningen må kunne dekke behovet både i ferietiden og i skuldresesongene.

Det bør i første omgang tilstrebes å få til bedre samspill og utnyttelse av kapasitet hos de transportørene som allerede er i fjorden. Transporttilbudet i ferietiden bør få en tydeligere forankring til Tønsberg havn.

Styret anbefaler at Vestfold fylkeskommune tar initiativ til at arbeidsgruppen kommer i gang og at det settes en tidsfrist for arbeidet.

Bakgrunn

De senere år har det vært en økende aktivitet flere steder i skjærgården øst for Tønsberg, Nøtterøy og Tjøme. Eksempler på dette er Østre Bolæren, Jensesund, Fulehuk, Bjerkøy og kystledhytter. I tillegg til dette kommer guidede turer i området. Om ikke lenge vil trolig også Færder fyr bli åpnet for utleie som kystleddestinasjon. Nasjonalparketableringen har bidratt til å gjøre skjærgården ytterligere attraktiv som utfartsområde. Tilreisende og en svært stor andel av Vestfolds befolkning har ikke egen båt.

I offentlige og private Vestfold arbeides det nå på flere fronter for å styrke reiselivet. I og med at skjærgården er en av de aller viktigste attraksjonene, er det behov for å vurdere potensiale og hvilke forhold som kan hindre en utnyttelse av aktuelt potensiale.

Organisasjonen Ytre Oslofjord har sendt en henvendelse til nasjonalparkstyret, Vestfold fylkeskommunen og berørte kommuner, der de tar opp mangler og sårbarhet ved dagens transportordning.

Dagens transporttilbud i området kan oppsummeres slik:

- Flybåten (inntil 70 personer) kjører 2 turer mellom Husvik og Bolærne i ferisesesongen. De kjører også forhåndsbestilte turer til Fulehuk og rundturer i skjærgården. Flybåten har nylig også kjøpt en mindre båt, som tenkes satt inn i skjærgården, for mindre grupper.
- Taxibåten (inntil 12 personer) har innskrenket sin virksomhet og kjører nå stort sett bare avtalte turer til Jensesund og Fulehuk.
- Bertine, Prinsesse Kristina, Dronning Blanca og Klipperfjord kjører enkelte turer med lukkede selskaper
- Skjærgårdstjenesten (inntil 12 personer pr. båt) kjører grupper som har tilknytning til offentlige formål, nasjonalparken osv. Skjærgårdstjenesten har så langt ikke solgt turer i skjærgården.
- Det finnes eventfirmaer i området (eks. All Onboard), som tilbyr tilrettelagte turer i området, både med seilbåt og rib.
- Dampskipet kysten vil kunne bli et verdifullt turtilbud nå båten kommer i drift. Kysten er trolig mindre egnet til rutegående trafikk mellom Tønsberg og destinasjonene i skjærgården.

I trafikken til Bolærne framstår Flybåten som den beste egnede, hurtig, lett og tar mange passasjerer.

Flere av de etablerte tilbudene i fjorden er avhengig av større besøkstall for å kunne drive bærekraftig:

- Det er for få avganger
- Inntektsgrunnlaget i ferietiden er svakt utnyttet, bl.a. ved at det ikke finnes noe åpent rute/turtilbud fra Tønsberg havn, der det er svært mye mennesker i perioden juni-august
- Transporttilbud for mindre grupper er svært begrenset

Vurdering

Skjærgården øst for Nøtterøy og Tjøme har i mange år vært et av landets viktigste friluftsområder. Regionen har mange gode forutsetninger for en reiselivsaktivitet:

- Attraktive destinasjoner
- God infrastruktur
- Urban beliggenhet og nærhet til en stor befolkning, bl.a. kort vei til Oslo og øvrige byer på Østlandet

I og med at vi nå også har fått nasjonalparkstatus i skjærgården, er det grunn til å regne med at interessen for å besøke skjærgården vil øke. Vi som arbeider med nasjonalparken merker klare tegn på det.

Sekretariatet deler den vurdering som gjøres fra «Ytre Oslofjord» på at det er behov for et transporttilbud i skjærgården med større kapasitet og som også dekker opp skuldersesongen på en bedre måte.

Videreutvikling av transporttilbudet i skjærgården bør i første omgang ta utgangspunkt i det som allerede er der. En bedre utnyttelse av kapasiteten vil bidra til å gjøre disse tilbudene mer lønnsomme og bærekraftige.

Bedrifter som vil dra vesentlig nytte av et bedre transporttilbud i skjærgården, bør bidra økonomisk til en forbedret transportløsning – sammen med offentlig sektor.

Forslag

Det bør nedsettes en arbeidsgruppe mellom berørte parter (TNT- kommunene, fylkeskommunen og representanter for næringsdrivende med tilknytning til skjærgården). Gruppens oppgave bør være å foreslå en bærekraftig og stabil transportløsning, primært med tanke på transport knyttet til destinasjoner i Færder nasjonalpark og tiliggende områder i Oslofjorden. Gruppen bør også vurdere hvordan privat og offentlig sektor kan samarbeide om økonomiske løsninger. Transportordningen må kunne dekke behovet både i ferietiden og i skuldersesongene.

Det bør i første omgang tilstrebes å få til bedre samspill og utnyttelse av kapasitet hos de transportørene som allerede er i fjorden. Transporttilbudet i ferietiden bør få en tydeligere forankring til Tønsberg havn.

Vestfold fylkeskommune bør ta initiativ til at arbeidsgruppen kommer i gang og at det settes en tidsfrist for arbeidet.



Til Fylkesmannen i Vestfold

Tønsberg, 4.mai 2014

Fylkesordfører i Vestfold

Fylkesrådmann i Vestfold

Ordførere i Tønsberg, Nøtterøy og Tjøme kommuner.

Styret i Færder Nasjonalpark

Transporttilbud i Færder Nasjonalpark og Ytre Oslofjord.

Interesseforeningen Ytre Oslofjord anser båttransporten som blodomløpet i det fantastiske arkipelet som ligger utenfor Tønsberg, Nøtterøy og Tjøme. Uten dette blodomløpet har denne fantastiske skjærgården en begrenset verdi for store grupper uten båt og øvrige tilreisende. Færder Nasjonalpark forventes å tiltrekke seg ytterligere besøkende fra inn og utland.

Med båttransport menes både ordinær rutebåt(les: Flybåten) og taxibåttilbud. Slik det er nå hersker det usikkerhet fra år til år om rutebåttilbudet fortsetter innenfor de tidligere gitte rammer. Tønsberg Taxibåt har lagt ned, og tilbudet om taxibåtskyss med mindre grupper/enkelt personer utenfor rutebåtens avganger er fraværende. **DETTE VIL LAMME AKTIVITETER I SKJÆRGÅRDEN VÅR OG NASJONALPARKEN.**

Båttransporten som nå opererer i fjorden lever på nåde med svak lønnsomhet og uforutsigbart marked. Det er en krevende balansegang mellom prising og hva almenheten aksepterer. Drift på øyene er helt avhengig av et godt transporttilbud til akseptable priser.

Vi har også mange andre øyer som mange sikkert ville ønske å besøke, men som de ikke har mulighet til, fordi de selv ikke har båt. Det må være viktig for myndighetene å legge til rette for at øyene i Færder Nasjonalpark kan bli tilgjengelig for allmenheten uavhengig av om du har egen båt eller ikke.

Andre byer og fylker som f.eks Oslo, har tilsluttet båttransport til sine kollektivtilbud med buss, tog og bane, og med overgangsbilletter. Dette gir almenheten og tilreisende et godt og prisgunstig tilbud.

For våren og sommeren 2014 er vi alvorlig bekymret for hvordan ulike grupper skal komme seg ut i skjærgården, og ønsker at det offentlige deler dette ansvaret med oss. Det er behov for en rask avklaring.

Vi vil henstille til at dette tas opp til politisk behandling i Fylkestinget i Vestfold og i andre fora det er naturlig.

På sikt er det ønskelig med en ordning der VKT kan ta ansvaret for båttransport ut til øyene og Færder Nasjonalpark, og at det gir aktørene i denne tjenesten et levedyktig økonomisk utkomme i de anbudskonkurranser som naturlig utlyses.

Med vennlig hilsen

Styret i Interesseforeningen Ytre Oslofjord

Karl Fredrik Lindman

Styreleder



Saksfremlegg

Arkivsaksnr: 2014/2991-0

Saksbehandler: Bjørn Strandli

Dato: 13.05.2014

| Utvalg | Utvalgssak | Møtedato |
|--------------------------|------------|------------|
| Færder nasjonalparkstyre | 31/2014 | 12.06.2014 |

Færder nasjonalpark - losloven - mulig flytting av losbordingsfeltet

Forslag til vedtak

Færder nasjonalparkstyre slutter seg til den uttalelsen som er sendt aktuelle statsråder og stortingskomiteer om flytting av losbordingsfeltet ved Store Færder.

Styret ber om at Kystverket blir invitert til et styremøte for å redegjøre for sine planer om forsterket beredskap rundt nasjonalparkene i Ytre Oslofjord.

Bakgrunn

Regjeringen har nylig lagt fram en proposisjon til Stortinget om endring av losloven. Et av endringsforslagene innebærer etablering av et nytt losbordingsfeltet ved Bastøy.

Kystverket har flere ganger tidligere prøvd å fremme dette forslaget, men det har hver gang tidligere blitt stoppet på politisk nivå.

Det er lagt opp til at proposisjonen skal behandles i Stortinget før sommeren 2014. Det haster derfor med å spille inn synspunkter i denne saken. Fylkesordfører og ordførerne i nasjonalparkens vertskommuner har derfor valgt å sende brev til de relevante statsråder og stortingskomiteer.

Uavhengig av diskusjonen om losbordingsfeltet har Kystverket nå tatt initiativ til å lage en forsterket beredskapsplan for nasjonalparkene i Ytre Oslofjord. Også Kosterhavet nasjonalpark vil bli invitert inn i et slikt arbeid. Hensikten er å effektivisere beredskapsorganisasjonen på hver side av fjorden, og samarbeidet på tvers av fjorden. Planen er også å velge ut de mest sårbare områdene i nasjonalparkene og at det lages såkalte tiltakskort for disse områdene.



Samferdselsdepartementet
Postboks 8010 Dep
0030 OSLO
v/ Statsråd Ketil Solvik-Olsen

Dato:
22.05.2014
Saksbehandler:
Lars Wilhelm Solheim 33344163

Referanse:
201313494-7
Deres referanse:

Losordningens omfang i Oslofjorden - innspill om 0-visjon - sjøulykker.

Vestfold Fylkeskommune viser til tidligere brev fra Vestfold og Østfold Fylkeskommuner (23.01.2012), brev fra Vestfold fylkeskommune (10.09.13), samt brev fra Fylkesmannen i Vestfold (13.09.2013) og Tjøme kommune (05.09.2013) hvor fylkeskommuner, kommune og stat står samlet om å uttrykke sterk bekymring om en mulig svekkelse av losordningen i Ytre Oslofjord dersom forslaget om å flytte hovedlosbordingsfeltet fra Store Færder til Bastøy gjennomføres. Gjennomgående har man samtidig fra losfaglig hold påpekt at sikkerheten blir dårligere ved flytting av feltet. Vi observerer at analysene i større grad er tuftet på økonomiske vurderinger fremfor sikkerhetsmessige vurdering. Dette danner grunnlag for sterk bekymring.

Innseilingen til Norges hovedstad Oslo er en av Norges mest trafikkerte områder, samtidig som området er et svært viktig rekreasjons og boområde for hele Osloregionen. Innseilingen passerer 2 nasjonalparker, - Ytre Hvaler og Færder. Utvalget har selv påpekt at det må tas hensyn til nasjonalparkene ved eventuell flytting av losbordingsfeltet i Oslofjorden. Ytre Hvaler og Færder nasjonalpark inneholder kanskje det rikeste naturmiljø vi har i Norge med mellom 300 – 400 rødlistearter. Artene er i vesentlig grad å finne i de grunne områdene eller i den nære strandsonen, - dette vil være i påslagsområdene dersom ulykker inntreffer. Dominerende strømretning og temporær islegging i indre deler av fjorden gjør at Færder nasjonalpark er særlig utsatt dersom ulykker inntreffer. Dette gjelder også øvrig kyststrekning langs Vestfoldkysten, Telemark og Agder. Strømbaner endres og ved vind fra sydvest vil kysten mot Ytre Hvaler nasjonalpark og Kosterhavet nasjonalpark også være utsatt for påslag.

Færder nasjonalpark ble vedtatt ved Kngl. Res. 23 august 2013 og er nå etablert med egen organisasjon og forvaltning. Vi ser stadig tydeligere at Ytre Oslofjord kanskje inneholder det viktigste vi har av artsmangfold i norsk natur, samtidig som Oslofjorden er den mest risikofylte fareleden vi har i Norge grunnet stor trafikk. Med de sterke naturinteressene vi har i området tilsier dette at sjøsikkerheten må økes ytterligere.

«Regional plan for vannforvaltning for vannregion Vest-Viken 2016-2021» legges ut til høring og offentlig ettersyn i perioden 1.7.14 – 31.12.14. Vannforskriftens § 1, første ledd påpeker at formålet med forskriften er å gi rammer for fastsettelse av miljømål som skal sikre en mest mulig helhetlig beskyttelse og bærekraftig bruk av vannforekomstene. Den regionale planen løfter også frem spørsmålet om 0 visjon for sjøulykker i Ytre Oslofjord og ser behovet for et felles Beredskapsforum for Oslofjorden slik at vannforekomstene i Oslofjorden ikke settes i unødig risiko for å ikke nå miljømål om god tilstand for kystvannet.

Vi fastholder derfor at det er uforsvarlig å flytte losbordingsfeltet slik flertallet av utvalget foreslår og mener at dagens bestemmelser for losplikt må videreføres.

Kystverket har foreslått å flytte losbodingsfeltet ved Store Færder to ganger tidligere. Dette er blitt avvist av Storting og regjering. Argumentasjonen for flytting er ikke blitt styrket siden 2002 og vi oppfatter at det er unødvendig å gå på akkord med sjøsikkerheten. Det er både rasjonelt og sikkerhetsmessig best å beholde kun ett bordingsfelt ved Store Færder. Vi kan heller ikke se at proposisjonen, 65 L (2013-2014) Lov om losordningen dokumenterer at sikkerheten kan bli større ved en flytting av feltet.

Forslaget om å flytte hovedlosbodingsfeltet fra Store Færder til Bastøy må derfor avvises.

Med vennlig hilsen



Per-Eivind Johansen
Fylkesordfører i Vestfold

Roar Jonstang, ordfører Nøtterøy kommune
Leder av styret i Færder nasjonalpark

John Marthiniusen
Ordfører Tjøme

Kopi til: Klima og miljødepartementet, Statsråd Tine Sundtoft, Postboks 8013 Dep, 0030 OSLO; Transport og kommunikasjonskomiteen på Stortinget; Næringskomiteen Stortinget; Energi og miljøkomiteen Stortinget; Vestfolds representanter på Stortinget



Saksfremlegg

Arkivsaksnr: 2014/508-0

Saksbehandler: Bjørn Strandli

Dato: 13.05.2014

| Utvalg | Utvalgssak | Møtedato |
|--------------------------|------------|------------|
| Færder nasjonalparkstyre | 32/2014 | 12.06.2014 |

Færder nasjonalpark - nasjonalparksenter - prosjektplan og sertifiseringssøknad

Forslag til vedtak

Styret viser til saksframlegget og slutter seg til det faglige innhold, organisering av arbeidet og de tidsfrister som er foreslått. Styret ber om å bli oppdatert underveis, fram til endelig styrebehandling av sertifiseringssøknaden.

Forprosjekt:

Autorisert nasjonalparksenter på Verdens ende - Prosjektbeskrivelse

Tjøme kommune, med støtte av Tønsberg kommune og Vestfold fylkeskommune, har vedtatt å sette i gang bygging av et besøkssenter på Verdens ende. Bygget skal også romme kontorlokaler. Senteret skal være et samlingssted for mye av aktiviteten som skal foregå i Færder nasjonalpark.

Forprosjektet skal munne ut i et forslag til nasjonalparkstyret om innholdet i en sertifiseringssøknad til Miljødirektoratet.

Byggeprosessen for senteret er godkjent og igangsatt.

Miljødirektoratet har nå gitt klarsignal til at det lages en sertifiseringssøknad for senteret, som kan behandles etter at statsbudsjettet for 2015 er lagt fram. Søknaden må bestå av to deler:

- *1. Administrative rammer*
En beskrivelse av eierskap, rammer for utleie, bemanning og hvordan driften av senteret skal organiseres
- *Informasjonsfaglig innhold*
En plan for det informasjonsfaglige innhold i senteret og pedagogisk aktivitet i tilknytning til senteret

Disse utredningene krever forskjellig kompetanse og det foreslås derfor at det etableres en arbeidsgruppe for hver av oppgavene. Nasjonalparkforvalter bør delta i begge gruppene.

1. Administrative rammer

I et møte den 21.6. ble rådmann i Tjøme og nasjonalparkforvalter enige om sammen skrive et forslag til styret på den delen av sertifiseringssøknaden som gjelder:

- Samarbeidet mellom TNT – kommunene, med Tjøme kommune som vertskommune
- Finansieringen av senteret
- Leieavtale mellom Fylkesmannen og vertskommunen
- Samarbeid mellom forvaltningsknutepunktet, restaurant og frivillighet om bemanning av senteret og resepsjon
- Driftsordning; støttetjenester, vedlikehold, vasking mv.
- Åpning av senteret (august 2015 ?)

Denne utredning bør være ferdig senest samtidig med delprosjekt 2 (informasjonsfaglig innhold), slik at begge kan inngå i sertifiseringssøknaden for nasjonalparksenteret.

2. Informasjonsfaglig innhold

Senteret skal bli et attraktivt sted å besøke, både for lokalbefolkningen og for gjester fra andre deler av Norge og fra andre land. Senteret skal by på opplevelser og læring, og inspirere mange til å tilbringe mer tid i Færder nasjonalpark.

Forprosjektet skal sikre at vi tenker langt nok fram i en tidlig fase. For at nasjonalparksenteret skal bli attraktivt for publikum i mange år framover, må vi det være lagt til rette for utvikling. Det er også nødvendig for at lokalbefolkningen skal komme tilbake flere ganger.

Det er et mål at senteret blir «autorisert nasjonalparksenter». En slik autorisasjon deles ut av Miljødirektoratet, og vil sikre et fast årlig økonomisk tilskudd til driften.

Avgrensning

Forprosjektet omfatter ikke det konkrete innholdet i utstillingene, men skal gi råd om innhold på et overordnet nivå. Forprosjektet skal ikke være begrenset av nåværende økonomisk situasjon, men må

være basert på at økonomien vil være nøktern, også i årene framover. Forprosjektet skal ikke arbeide med forretningsmodeller eller driftsform. Dette vil bli ivaretatt av en annen gruppe.

Delmål

- Samle kunnskap og erfaring fra andre sentre i inn- og utland
- Lage et overordnet konsept for besøkssenteret på Verdens ende
- Beskrive senterets hovedmålgrupper
- Beskrive ulike aktiviteter som kan gjennomføres
- Beskrive hvordan frivillige organisasjonene skal inngå i senterets aktivitet, og hvordan senteret kan samarbeide med lokalt næringsliv.
- Sikre at planene er i samsvar med Miljødirektoratets krav til autoriserte nasjonalparksentre.
- Kartlegge flater og områder (inne og ute) som kan brukes til utstillinger og installasjoner, permanent og midlertidig.
- Kartlegge behovet for teknisk tilrettelegging i bygget (ledninger, koblingsbrønner, stendere i vegger osv)
- Være i dialog med arkitektene

Bemanning

Gruppen som skal arbeide med forprosjektet, må ha bred kompetanse. Det er behov for kunnskap om kommunikasjon, pedagogikk, natur og naturformidling, teknologi og oppbygging av utstillinger.

Foreløpig har vi følgende forslag til sammensetning av prosjektgruppen:

- Reidun Mangrud, informasjonsrådgiver hos Fylkesmannen i Vestfold (leder)
- Janne Lepperød, kultursjef i Tjøme kommune
- En person fra Vestfoldmuseene
- En person fra Slottsfjellmuseet
- Anne Sjømæling, Oslofjordens friluftsråd/Ytre Oslofjord
- Adam Bartley, konsulent
- Birgitte Appelong, konsulent
- Bjørn Strandli, nasjonalparkforvalter

Vi må ta forbehold om at sammensetningen kan bli justert noe etter hvert.

Det bør etableres en større gruppe som i så fall får en rådgivende funksjon.

Arbeidsfaser og tidsplan

| | <i>Aktivitet</i> | <i>Tidsrom</i> |
|-----------------|------------------------------------------------------------------------------------------------------------------------------------------------|---------------------------|
| <i>Oppstart</i> | <i>Gruppen etableres og gjennomfører første møte</i> | <i>Juni</i> |
| <i>Fase 1</i> | <i>Kartlegging og innsamling av kunnskap fra andre naturinformasjonssentre og liknende sentre. Definere suksesskriterier for Verdens ende.</i> | <i>August - september</i> |

| | | |
|-------------------|------------------------------------------------------------------------------------------|---------------------------|
| | <i>Gjøre seg kjent med det planlagte bygget</i> | |
| <i>Fase 2</i> | <i>Utarbeide et overordnet konsept for Verdens ende, inkludert målgruppebeskrivelse.</i> | <i>Oktober</i> |
| <i>Fase 3</i> | <i>Beskrive muligheter i og utenfor senteret, og behov for teknisk infrastruktur.</i> | <i>November- desember</i> |
| <i>Fase 4</i> | <i>Høring og kvalitetssikring av rapporten</i> | <i>Januar</i> |
| <i>Avslutning</i> | <i>Overlevere rapport til styret</i> | <i>15 Februar</i> |



Saksfremlegg

Arkivsaksnr: 2014/1993-0

Saksbehandler: Reidun Mangrud

Dato: 25.03.2014

| Utvalg | Utvalgssak | Møtedato |
|--------------------------|------------|------------|
| Færder nasjonalparkstyre | 33/2014 | 12.06.2014 |

Færder nasjonalpark - nettsider

Forslag til vedtak

Styret slutter seg til at nasjonalparkens nettside legges om slik at den ivaretar kravene i offentlig forvaltning og informasjonsbehovet til interessentene i og rundt nasjonalparken, de som berøres av vedtak og allmenheten.

Ny struktur og mer informasjon

Bakgrunn

Nettsiden www.færdernasjonalpark.no ble opprettet for å gi god informasjon under verneprosessen. Hensikten var å legge til rette for bred medvirkning i de beslutningene som skulle tas.

Nå er nasjonalparken opprettet, det er oppnevnt et styre og ansatt forvalter. Informasjonsarbeidet går dermed over i en ny fase, men nye målsettinger og flere målgrupper. Det er ikke utarbeidet en helhetlig informasjonsstrategi, men vi kan ta for gitt at det blir viktig å gi besøkende til parken god informasjon om tilbudene som finnes, at alle interesserte skal kunne følge med på forvaltningen og beslutningene som blir tatt av styret, og at informasjonsarbeidet skal føre til at de frivillige organisasjonene opplever at deres arbeid blir verdsatt og inkludert av parkens formelle ledelse.

Endringer

Endringen i målsettingen for informasjonsarbeidet, og større vekt på å dekke informasjonsbehovet til de besøkende i parken, gjør at nettsiden bør omstruktureres. Forsiden vil i hovedsak beholdes som tidligere, men vi foreslår en ny navigasjonsstruktur. Menylinjen som går tvers over startsidene, vil få noe nytt innhold, samtidig som vi beholder det som fortsatt er relevant. Forsiden bør også få noen synlige endringer samtidig.

Menylinjen er merket med gult på bildet:



Når du klikker på et valg i menylinjen, får du opp flere valgmuligheter, og kan gå videre ned i strukturen.

Forslag til ny struktur

Venstre kolonne viser valgene i menylinjen, og høyre kolonne viser hvilke valgmuligheter du har videre:

| | |
|---------------------------------|--------------------------------------------------------------------------------------------------------------------------------------------------------------------------------------------------------------------------------------------------------------------------------------------------------------------------------------------------------------------------------------------------|
| Færder nasjonalpark (startside) | <ul style="list-style-type: none"> • Nyheter • Lenke til Facebook • Lenker til andre nettsteder (Ytre Hvaler og Kosterhavet, nasjonale sider om norske nasjonalparker) • Brosyrer (Aktuelle temaer kan få plass) |
| Natur og folk | <ul style="list-style-type: none"> • Hva preger naturen (overordnet beskrivelse) • Livet på land (planter, dyr, insekter, fugler) • Livet i vann og på havbunnen • Geologi • Kulturlandskap • Kulturminner • Hvordan har mennesker levd her? |
| Forvaltning | <ul style="list-style-type: none"> • Forvaltningssystemet. Hvem bestemmer hva? • Styret. Navn, kontaktinformasjon, møteplan • Styresaker (Når det er offentlig) • Nasjonalparkforvalteren. Kontaktinformasjon. Arbeidsoppgaver. • Dokumentarkiv • Oppsyn. Hva er det, hvem gjør det? • Skjøtsel. Hva er det, hvem gjør det. |

| | |
|------------------|-------------------------------------------------------------------------------------------------------------------------------------------------------------------------------------------------------------------------------------------------------------------------------------------------------------------|
| Besøk oss | <ul style="list-style-type: none"> • Friluftsliv i nasjonalparken. Hva kan du gjøre her? • Rasteplasser, teltplasser osv. Gjestehavner, servicetilbud • Kart • Arrangementer • Regelverk/atferdsregler • Liste over guider/omvisere som kan kontaktes |
| Frivillig arbeid | <ul style="list-style-type: none"> • Kontaktinformasjon til frivillige organisasjoner som arbeider i nasjonalparken. Lenker til deres nettsider. • Kort beskrivelse av det frivillige arbeidet. |
| English | <ul style="list-style-type: none"> • Kortfattet informasjon på engelsk (og gjerne flere språk hvis vi får det til) |
| Ressurser | <ul style="list-style-type: none"> • Nedlastbare bilder som er frigitt av fotografen • Nedlastbar logo og regler for bruk. |
| | |

Noen temaer vil naturlig høre hjemme i flere kategorier. Da lenker vi mellom sidene.

Begrensninger

Vi har begrensede ressurser til å bygge og vedlikeholde nettsiden. Vi kan ikke ha for store ambisjoner, men må sikre at det som publiseres holder god kvalitet, og at informasjonen alltid er oppdatert.



Saksfremlegg

Arkivsaksnr: 2014/2777-0

Saksbehandler: Bjørn Strandli

Dato: 13.05.2014

| Utvalg | Utvalgssak | Møtedato |
|--------------------------|------------|------------|
| Færder nasjonalparkstyre | 34/2014 | 12.06.2014 |

Gbnr 32/29 - Hvalø - Færder nasjonalpark - oppføring av naust

Forslag til vedtak

Med hjemmel i verneforskriften for Færder nasjonalpark § 4 gis tillatelse til det omsøkte tiltaket. Tillatelsen gjelder kun i forhold til naturmangfoldloven og verneforskriften for nasjonalparken. Tiltaket må også ha godkjenning etter annet relevant lovverk.

Vilkår:

- 1) Oppføringen av naustet skal skje i tråd med søknaden.
- 2) Alle arbeider skal skje på en skånsom måte slik at skade på naturmiljøet unngås. Søker er ansvarlig for å utbedre eventuelle skader på naturmiljøet og bekoste tiltak for å hindre slike.
- 3) Alle som deltar i arbeidet skal være kjent med innholdet i denne tillatelsen. Kopi av tillatelsen skal være tilgjengelig på stedet og vises fram hvis noen ber om det.
- 4) Tiltakshaver skal kontakte forvaltningsmyndigheten for nasjonalparken dersom det blir behov for å endre gjennomføringen i forhold til beskrivelsen eller man møter uforutsette utfordringer som kan ha betydning for verneverdiene.

Bakgrunn

Det søkes om oppføring av naust på østsiden av Hvalø, nordre halvdel, gbnr. 32/29.

Eiendommen omfattes av kommuneplanens arealdel avsatt til LNF-område. Tiltaket søkes plassert i 100 - metersbeltet og innenfor Rikspolitiske retningslinjer for planlegging i kyst- og sjøområder for Oslofjordregionen (RPRsonen), samt Statlige planretningslinjer for differensiert forvaltning av strandsonen langs sjøen (SPR).

Eiendommen omfattes av reguleringsplan nr. 003 for Hvalø, område C5, vedtatt 25.03.1974, hvor den er avsatt til fritidsbebyggelse og landbruksområde. Tiltaket søkes plassert innenfor den delen av eiendommen avsatt til fritidsbebyggelse. Hvalø har tidligere vært omfattet av Verneforskriften Ormø – Færder landskapsvernområde. Fra og med 31.08.2013 omfattes området av Færder nasjonalpark. I

reguleringsbestemmelsene § 7 står det følgende:

"Det tillates plassert båtnaust og brygger etter en plan som må være godkjent av friluftsnemd og bygningsråd. Naust og brygger skal fortrinnsvis plasseres samlet for flere hytter". Omsøkt naust er det siste naustet som tillates i reguleringsplanen.

Eiendommen består av en fritidsbolig. Naustet søkes plassert ca. 45 meter fra sjøen.

BYA eksisterende: 155 m²

BYA ny: 22,5 m²

BYA totalt: 177,5 m²

BRA eksisterende: 133 m²

BRA ny: 18,5 m²

BRA totalt: 151,5 m²

Naustet får en innvendig høyde på langveggene på 2,2 meter og en mønehøyde på 3,5 meter. Takvinkelen er satt til 30 grader. Naustet er prosjektert i et tradisjonelt uttrykk. Terrenget er skrånende oppover i byggets lengderetning. Naustet er plassert beskjedent i terrenget og er trukket vekk fra sjøen og plassert på et flatere parti inn mot fjellskråningen, mellom bjørketrær. Bygningens gavl vender ut mot sjøen for å minske fasaden denne retningen. Naustet fremtrer lite i landskapet og vil i liten grad kunne visualiseres fra sjøen. Det er ønskelig med minst mulig terrengarbeider og fjerning av vegetasjon i forbindelse med oppføring av naustet. Ved ustikking av tiltaket, er det planlagt å finjustere og tilpasse plasseringen, slik at minst mulig vegetasjon blir berørt. Det søkes om noe terrengtilpassing og fjerning av et par bjørketrær for å få plassert naustet horisontalt.

Grunnlaget for avgjørelsen

Verneforskriften for Færder nasjonalpark gir forbud mot oppføring av bygninger, se § 3 pkt. 1.1. I følge verneforskriften § 4 kan det gjøres unntak fra forbudet dersom det ikke strider mot vernevedtakets formål og ikke kan påvirke verneverdiene nevneverdig.

I henhold til naturmangfoldlovens § 7 skal prinsippene i §§ 8 til 12 legges til grunn som retningslinjer ved utøving av offentlig myndighet og vurderingen skal fremgå av beslutningen. Prinsippene gjelder kunnskapsgrunnlaget, føre-var-prinsippet, økosystemtilnærming og samlet belastning, hvem som skal bære kostnadene ved miljøforringelse og miljøforsvarlige teknikker og driftsmetoder.

Vurdering

Forholdet til naturmangfoldloven

§ 8 Kunnskapsgrunnlaget:

Lokaliteten er et flatere gresskledd parti med relativt frodig tresjikt bestående av spredte løvtrær. Terrenget skråner i bakkant der naustet søkes plassert. Hvalø fungerer som beiteområde for sau. Spesielle naturverdier for den aktuelle eiendommen er ikke kjent, lokaliteten har ikke registrerte prioriterte naturtyper (jf. Naturbasen) eller

rødlistearter (jf. artsdatabankens artskart). Dokumentasjonen som følger søknaden (beskrivelse, kart og vedlagte foto), vurderes som tilstrekkelig til å behandle søknaden.

§ 9 Føre-var-prinsippet:

Eiendommen er regulert til byggeområde for fritidsbebyggelse. Tiltaket medfører ingen økt bruk av eiendommen generelt. Naustet vil ligge skjermet fra sjøen og forbi-passerende på land. Tiltakets effekt på naturmangfoldet regnes som avklart, slik at føre-var-prinsippet tillegges liten vekt.

§ 10 Økosystemtilnærming og samlet belastning:

En påvirkning av et økosystem skal vurderes ut fra den samlede belastning som økosystemet er eller vil bli utsatt for. Tiltaket ligger i et stort sammenhengende grøntområde med en fritidsbolig ca. 27 meter fra naustets omsøkte plassering. Når det gjelder tiltakets virkning i forhold til den belastningen området allerede er utsatt for, vil nauset øke bruken av området noe, men avstand til sjø og plassering vil ikke medføre hinder for allmenn ferdsel. Naustet er det siste naustet som tillates i reguleringsplanen vedtatt 25.03.1974.

§ 11 Kostnadene ved miljøforringelse skal bæres av tiltakshaver:

Arbeidene vil i seg selv ikke innebære miljøforringelse. Eventuelle skadebegrensende tiltak og kostnader ved disse skal bæres av tiltakshaver. Materialer/elementer og utstyr vil bli fraktet med båt til bryggen som tilhører eiendommen. Ingen anleggsvei skal opparbeides.

§ 12 Miljøforsvarlige teknikker og driftsmetoder:

Tiltaket vil ikke kreve mye maskiner og utstyr.

I behandlingen av søknaden er det lagt stor vekt på prinsippene i §§ 8, 10 og 12. På bakgrunn av beskrivelsene i søknaden er § 11 tillagt mindre vekt. § 9 er tillagt liten vekt.

Særskilt vurdering etter verneforskriftens § 4 (generelle dispensasjonsregler)
Søknaden må behandles etter verneforskriftens § 4. Hovedrammen for denne dispensasjonsbestemmelsen er at aktiviteten ikke kan påvirke verneverdiene nevneverdig og heller ikke stride mot vernevedtakets formål.

Formålet med opprettelsen av Færder nasjonalpark er blant annet å ta vare på representative økosystemer med variasjonsbredde i naturmangfold. Hvalø ligger i sone A i nasjonalparken, der formålet er å ta vare på naturtyper som hagemark, hule eiker, naturbeitemark, slåtteeenger, tørrenger og strandenger. Omsøkte tiltak vil i seg selv ikke innebære direkte påvirkninger på naturmangfoldet. Derimot vil selve prosessen kunne gi noen virkninger hvis tiltaket ikke gjøres med tilpasning og varsomhet. Ved ustikking av tiltaket, er det planlagt å finjustere og tilpasse plasseringen, slik at minst mulig vegetasjon blir berørt. Det er ikke registrert prioriterte naturtyper eller rødlistearter på eiendommen, slik at hensynet til naturmangfoldet anses som ivaretatt.

Verneformålet er også å gi allmenheten anledning til uforstyrret opplevelse av naturen. Oppføring av naustet kommer i liten grad i konflikt med allmenn ferdsel i området. Det går en trasé øst mellom eiendommene gbnr. 32/29 og 32/30, som fungerer som en naturlig sti på tvers av øya. Terrenget er skrånende i bakkant der naustet søkes plassert. Ferdsel i området er derfor vanskelig og ikke naturlig. Naustets plassering

kommer i liten grad i konflikt med allmenn ferdsel langs sjøen. Her er ferdsel vanskelig, da terrenget er svært bratt.

Naustet er det siste naustet som tillates i reguleringsplanen for området vedtatt 25.03.1974.

Ut fra vurderingene over og sakens forhistorie, vil en dispensasjon i dette tilfellet representere liten fare for presedensvirkning.

Konklusjon

Med hjemmel i verneforskriften for Færder nasjonalpark § 4 gis tillatelse til det omsøkte tiltaket. Tillatelsen gjelder kun i forhold til naturmangfoldloven og verneforskriften for nasjonalparken. Tiltaket må også ha godkjenning etter annet relevant lovverk.

Vilkår:

- 1) Oppføringen av naustet skal skje i tråd med søknaden.
- 2) Alle arbeider skal skje på en skånsom måte slik at skade på naturmiljøet unngås. Søker er ansvarlig for å utbedre eventuelle skader på naturmiljøet og bekoste tiltak for å hindre slike.
- 3) Alle som deltar i arbeidet skal være kjent med innholdet i denne tillatelsen. Kopi av tillatelsen skal være tilgjengelig på stedet og vises fram hvis noen ber om det.
- 4) Tiltakshaver skal kontakte forvaltningsmyndigheten for nasjonalparken dersom det blir behov for å endre gjennomføringen i forhold til beskrivelsen eller man møter uforutsette utfordringer som kan ha betydning for verneverdiene.

Klageadgang:

Avgjørelsen kan påklages til Klima- og miljødepartementet. Klagefristen vil være tre uker etter at vedtaket er mottatt. Eventuell klage sendes gjennom nasjonalparkstyret.



Dato: 05.05.2014

Fylkesmannen i Vestfold
Postboks 2076

3103 TØNSBERG

Færder nasjonalpark - Hvalø 5, 32/29 - Søknad om oppføring av naust - Oversendelse til behandling etter verneforskriften

Nøtterøy kommune har mottatt søknad om oppføring av naust på Hvalø, gbnr. 32/29. Søknaden skal behandles etter nasjonalparkens verneforskrift før samlet plan for C5- området behandles av Hovedutvalget for miljøvern- og kommunalteknikk. Søknad om naust blir behandlet administrativt dersom det foreligger positivt vedtak etter behandling av verneforskriften for Færder nasjonalpark og Hovedutvalget har godkjent den samlede planen for C5-området.

Søknaden

Det søkes om oppføring av naust på østsiden av Hvalø, nordre halvdel, gbnr. 32/29. Det er i tillegg innsendt en samlet plan for brygger og naust for felt C5 iht. reguleringsplanen § 7.

Eiendommen omfattes av kommuneplanens arealdel avsatt til LNF-område. Tiltaket søkes plassert i 100 - metersbeltet og innenfor Rikspolitiske retningslinjer for planlegging i kyst- og sjøområder for Oslofjordregionen (RPRsonen), samt Statlige planretningslinjer for differensiert forvaltning av strandsonen langs sjøen (SPR).

Eiendommen omfattes av reguleringsplan nr. 003 for Hvalø, område C5, vedtatt 25.03.1974, hvor den er avsatt til fritidsbebyggelse og landbruksområde. Tiltaket søkes plassert innenfor den delen av eiendommen avsatt til fritidsbebyggelse

Hvalø har tidligere vært omfattet av Verneforskriften Ormø – Færder landskapsvernområde. Fra og med 31.08.2013 omfattes området av Færder nasjonalpark.

I reguleringsbestemmelsene § 7 står det følgende:

"Det tillates plassert båtnaust og brygger etter en plan som må være godkjent av friluftsnemd og bygningråd. Naust og brygger skal fortrinnsvis plasseres samlet for flere hytter".

Det er innsendt en samlet plan for C5-området (datert 04.07.2013). Planen skal godkjennes av Hovedutvalget for miljøvern og kommunalteknikk dersom det foreligger positivt vedtak etter behandling av verneforskriften for Færder nasjonalpark. Det er tidligere ikke innsendt samlet plan for naust og brygger ved byggeanmeldelse i C5-området. Omsøkt naust er det siste naustet som tillates i reguleringsplanen.

Tiltaket er i samsvar med reguleringsplanen og betinger derfor ingen dispensasjoner etter plan- og bygningsloven.

Eiendommen består av en fritidsbolig.

BYA eksisterende: 155 m²

BYA ny: 22,5 m²

BYA totalt: 177,5 m²

BRA eksisterende: 133 m²
BRA ny: 18,5 m²
BRA totalt: 151,5 m²

Naustet søkes plassert ca. 45 meter fra sjøen.

Naustet får en innvendig høyde på langveggene på 2,2 meter og en mønehøyde på 3,5 meter. Takvinkelen er satt til 30 grader. Naustet er prosjektert i et tradisjonelt uttrykk.

Terrenget er skrånende oppover i byggets lengderetning. Nauset er plassert beskjedent i terrenget og er trukket vekk fra sjøen og plassert på et flatere parti inn mot fjellskråningen, mellom bjørketrær. Bygningens gavel vender ut mot sjøen for å minske fasaden denne retningen. Naustet fremtrer lite i landskapet og vil i liten grad kunne visualiseres fra sjøen.

Det er ønskelig med minst mulig terrengarbeider og fjerning av vegetasjon i forbindelse med oppføring av naustet. Ved ustikking av tiltaket, er det planlagt å finjustere og tilpasse plasseringen, slik at minst mulig vegetasjon blir berørt.

Det søkes om noe terrengtilpassning og fjerning av et par bjørketrær. Dette for å få plassert naustet horisontalt.

Oppføring av naustet kommer i liten grad i konflikt med allmenn ferdsel i området. Det går en trassé øst mellom eiendommene gbnr. 32/29 og 32/30, som fungerer som en naturlig sti på tvers av øya. Terrenget er skrånende i bakkant der naustet søkes plassert. Ferdsel i området er derfor vanskelig og ikke naturlig. Naustets plassering kommer i liten grad i konflikt med allmenn ferdsel langs sjøen. Her er ferdsel vanskelig, da terrenget er svært bratt.

Det skal ikke utarbeides anleggsvei i forbindelse med tiltaket. Transport av materialer og utstyr vil eventuelt fraktes via båt til bryggen som tilhører eiendommen.

Administrasjonens vurdering

Forholdet til naturmangfoldloven – nmi:

I henhold til naturmangfoldlovens § 7 skal "prinsippene i §§ 8 til 12 legges til grunn som retningslinjer ved utøving av offentlig myndighet. Vurderingen skal fremgå av beslutningen." Prinsippene gjelder kunnskapsgrunnlaget, føre-var-prinsippet, økosystemtilnærming og samlet belastning, hvem som skal bære kostnadene ved miljøforringelse, samt miljøforsvarlige teknikker og driftsmetoder.

Eiendommen omfattes av verneområdet for Færder nasjonalpark og kulturlandskap for Skjærgården øst for Nøtterøy. Området er svært attraktivt for rekreasjon og friluftsliv.

Kulturlandskap for Skjærgården øst for Nøtterøy viser forvaltningsmessig høyt prioriterte kulturlandskapsområder med både biologiske og kulturhistoriske verdier. Datasettet omfatter blant annet de høyest prioriterte områdene i Nasjonal registrering av verdifulle kulturlandskap.

§ 8 Kunnskapsgrunnlaget:

Lokaliteten er et flatere gresskledd parti med relativt frodig tresjikt bestående av spredte løvtrær. Terrenget skråner i bakkant der naustet søkes plassert. Hvalø fungerer som beiteområde for sau. Administrasjonen er ellers ikke kjent med spesielle naturverdier for den aktuelle eiendom – lokaliteten har ikke registrerte prioriterte naturtyper (jf. Naturbasen) eller rødlistearter (jf. artsdatabankens artskart). Dokumentasjonen som følger søknaden (beskrivelse, kart og vedlagte foto), vurderes som tilstrekkelig til å behandle søknaden.

§ 9 Føre-var-prinsippet:

Eiendommen er regulert til byggeområde for fritidsbebyggelse. Tiltaket medfører ingen økt bruk av eiendommen generelt. Nauset vil ligge skjermet fra sjøen og forbipasserende på land.

Administrasjonen vurderer tiltakets effekt på naturmangfoldet som avklart, slik at føre- var-prinsippet vurderes som mindre relevant.

§ 10 Økosystemtilnærming og samlet belastning:

En påvirkning av et økosystem skal vurderes ut fra den samlede belastning som økosystemet er eller vil bli utsatt for.

Tiltaket ligger i et stort sammenhengende grøntområde med en fritidsbolig ca. 27 meter fra naustets omsøkte plassering. Når det gjelder tiltakets virkning i forhold til den belastningen området allerede er utsatt for, vil nauset øke bruken av området noe, men avstand til sjø og plassering vil ikke medføre hinder for allmenn ferdsel.

§ 11 Kostnadene ved miljøforringelse skal bæres av tiltakshaver:

Arbeidene vil i seg selv ikke innebære miljøforringelse. Eventuelle skadebegrensende tiltak og kostnader ved disse skal eventuelt bæres av tiltakshaver. Materialer/elementer og utstyr vil bli fraktet med båt. Ingen anleggsvei skal opparbeides.

§ 12 Miljøforsvarlige teknikker og driftsmetoder:

Tiltaket vil ikke kreve mye maskiner og utstyr.

Konklusjon naturmangfold:

Omsøkte tiltak vil i seg selv ikke innebære direkte påvirkninger på naturmangfoldet. Derimot vil selve prosessen kunne gi noen virkninger hvis tiltaket ikke gjøres med tilpasning og varsomhet. Ved ustikking av tiltaket, er det planlagt å finjustere og tilpasse plasseringen, slik at minst mulig vegetasjon blir berørt. Det er ikke registrert prioriterte naturtyper eller rødlistearter på eiendommen, slik at hensynet til naturmangfoldet anses som ivarettatt.

Forholdet til plan- og bygningsloven - pbl:

Tiltaket får ingen konsekvenser som påvirker natur- og kulturmiljø, friluftsliv, landskap og andre allmenne interesser. Naustet søkes plassert der terrenget er skrånende oppover i byggets lengderetning. Naustet er trukket vekk fra sjøen og plassert på et flatere parti inn mot fjellskråningen, mellom bjørketrær. Bygningens gavel vender ut mot sjøen for å minske mye fasade denne retningen. Naustet fremtrer lite i landskapet og vil nesten ikke visualiseres fra sjøen. Tiltak vil ikke være til hinder for allmenn ferdsel i området.

Det bes om behandling etter verneforskriften for Færder nasjonalpark.

Med hilsen

Carina Merete Iversen
byggesaksbehandler

| Vedlegg | |
|---------|----------------------------------|
| 1. | Søknad.pdf |
| 2. | Søknad om disp (UTGÅR).pdf |
| 3. | Utfyllende søknad.pdf |
| 4. | Nabovarsel.pdf |
| 5. | Tegninger.pdf |
| 6. | Foto.pdf |
| 7. | Situasjonskart.pdf |
| 8. | Plan for C5.pdf |
| 9. | Plan for C5 - situasjonskart.pdf |

Saknr.: 13/2281Dato: 28 JUN 2013

Saksbeh.: _____



Søknad om tillatelse til tiltak uten ansvarsrett

etter plan- og bygningsloven § 20-2

Søkes det om dispensasjon fra plan- og bygningsloven, forskrift eller arealplan? Ja Nei
 Er det behov for tillatelse/samtykke/uttalelse fra annen myndighet? Ja Nei

Hvis ja, så oppfylles ikke vilkårene for 3 ukers saksbehandling, jf. pbl § 21-7 andre ledd

Nabovarsling, jf. pbl 21-3, skal være gjennomført før søknaden sendes kommunen. (Blankett 5154, 5155, 5156).

Foreligger det merknader fra naboer eller gjenboere? Ja Nei

Hvis nei på alle spørsmålene over, anses tillatelse gitt tre uker etter at fullstendig søknad er mottatt i kommunen

Opplysninger gitt i søknaden eller vedlegg til søknaden vil bli registrert i matrikkelen.

| Søknaden gjelder | | | | | | |
|--------------------------|------------------------------------------------------------------------|----------------------------------------------------------------------------------------------------------------------------------|----------|-------------------------------------|--------------------------------------------------------------|----------|
| Eiendom/ byggested | Gnr. | Bnr. | Festenr. | Seksjonsnr. | Bygningsnr. | Bolignr. |
| | 32 29 | | | | | |
| | Adresse | | | Postnr. | Poststed | |
| | Hvaløy 5 | | | 3133 | DUKEN | |
| Tiltakets art | Mindre tiltak til bebygd eiendom, pbl § 20-2 bokstav a) og SAK10 § 3-1 | | | | | |
| | <input type="checkbox"/> | Tilbygg < 50 m ² | | <input checked="" type="checkbox"/> | Frittliggende bygning (ikke boligformål) < 70 m ² | |
| | <input type="checkbox"/> | Skilt/reklame (SAK10 § 3-1 d) | | | | |
| | <input type="checkbox"/> | Antennesystem (SAK10 § 3-1 e) | | | | |
| | <input type="checkbox"/> | Driftsbygning i landbruket med samlet bruksareal (BRA) mindre enn 1000 m ² , jf. pbl § 20-2 bokstav b) og SAK10 § 3-2 | | | | |
| | <input type="checkbox"/> | Midlertidig bygning/konstruksjon/anlegg (som ikke skal plasseres for lengre tidsrom enn 2 år) | | | | |
| <input type="checkbox"/> | Bruksendring (fra tilleggsdel til hoveddel innenfor en bruksenhet) | | | | | |
| <input type="checkbox"/> | Riving av tiltak som nevnt i SAK10 § 3-1 | | | | | |
| <input type="checkbox"/> | Annet: _____ | | | | | |
| | Planlagt bruk/formål | Beskriv | | | | |
| | | Bøt hus | | | | |

| Arealdisponering | | | | | | |
|-----------------------|---------------------------------------------------------------------------------------------------------------------------|-------------------------|---------|-------------------------------------|-----------------|------------|
| Planstatus mv. | Seit kryss for gjeldende plan | | | | | |
| | <input type="checkbox"/> | Arealdel av kommuneplan | | <input checked="" type="checkbox"/> | Reguleringsplan | |
| | <input type="checkbox"/> | Bebyggelsesplan | | | | |
| | Navn på plan | | | | | |
| | Reguleringsplan for Hvaløy, Natterøy kommune 1974 | | | | | |
| Areal | BYA eksisterende | BYA nytt | Sum BYA | BRA eksisterende | BRA nytt | Sum BRA |
| | 155 | 22.5 | 177.5 | 133 | 18.5 | 151.5 |
| | | | | | | Tomteareal |
| | | | | | | 6093 |
| Grad av utnyttning | Vis beregning av grad av utnyttning. Veiledning finnes på www.be.no eller kontakt kommunen | | | | | |
| | Bebygget areal BYA $\frac{177.5}{6093} \times 100 = 2,91\%$ | | | | | |

| Plassering | |
|--------------------------------------|-------------------------------------------------------------------------------------------------------------------------------|
| Plassering av tiltaket | Kan høyspent kraftlinje være i konflikt med tiltaket? <input type="checkbox"/> Ja <input checked="" type="checkbox"/> Nei |
| | Hvis ja, må avklaring med berørt rettighetshaver være dokumentert |
| Plassering av tiltaket | Kan vann og avløpsledninger være i konflikt med tiltaket? <input type="checkbox"/> Ja <input checked="" type="checkbox"/> Nei |
| | Hvis ja, må avklaring med berørt rettighetshaver være dokumentert |
| Avstand | Minste avstand til nabogrense <input type="text" value="4"/> m |
| | Minste avstand til annen bygning <input type="text" value="27,0"/> m |
| | Minste avstand til midten av vei <input type="text" value="-"/> m |
| Dette skal vises på situasjonsplanen | |

| | | | |
|-----------------------------------------------------|------------------------------------------------------------------------------------------------------------------------------------------------------------------------------------------------|-------------------|-------------|
| Krav til byggegrunn (pbl § 28-1) | | Saksnr.: | |
| Flom (TEK10 § 7-2) | Skal byggverket plasseres i flomutsatt område? <input checked="" type="checkbox"/> Nei <input type="checkbox"/> Ja | Dato: 28 JUN 2013 | Vedlegg nr. |
| Skred (TEK10 § 7-3) | Skal byggverket plasseres i skredutsatt område? <input checked="" type="checkbox"/> Nei <input type="checkbox"/> Ja | Saksbeh.: | Vedlegg nr. |
| Andre natur- og miljøforhold (pbl § 28-1) | Foreligger det vesentlig ulempe som følge av natur- og miljøforhold? <input checked="" type="checkbox"/> Nei <input type="checkbox"/> Ja Dersom ja, beskriv kompensierende tiltak i vedlegg | | Vedlegg nr. |

| | | | |
|-------------------------------------------------------------------------------------------------------------------------------------------|----------------------------------------------------------------------------------------------------------------------------------------------------------------------------------------------------------------------------------------|---------------------------------------------------------------------------------------|---------------------------------------------------------------------------------------------------------------------------------------------------------------------------------------------|
| Tilknytning til veg og ledningsnett | | | |
| Adkomst vegloven §§ 40-43 pbl § 27-4 | Gir tiltaket ny/endret adkomst | Tomta har adkomst til følgende veg som er opparbeidet og åpen for alminnelig ferdsel: | |
| | <input type="checkbox"/> Ja <input checked="" type="checkbox"/> Nei | <input type="checkbox"/> Riksveg/fylkesveg | Er avkjøringstillatelse gitt? <input type="checkbox"/> Ja <input type="checkbox"/> Nei |
| | | <input type="checkbox"/> Kommunal veg | Er avkjøringstillatelse gitt? <input type="checkbox"/> Ja <input type="checkbox"/> Nei |
| | | <input type="checkbox"/> Privat veg | Er vegrett sikret ved tinglyst erklæring? <input type="checkbox"/> Ja <input type="checkbox"/> Nei |
| Overvann | Takvann/overvann føres til: | <input type="checkbox"/> Avløpssystem | <input checked="" type="checkbox"/> Terreng |
| Feltene "Vannforsyning" og "Avløp" skal kun fylles ut dersom søknaden gjelder driftsbygning i landbruket eller midlertidige tiltak | | | |
| Vannforsyning pbl §§ 27-1, 27-3 | Tilknytning i forhold til tomta | * Beskriv | |
| | <input type="checkbox"/> Offentlig vannverk <input type="checkbox"/> Privat vannverk* <input type="checkbox"/> Annen privat vannforsyning, innlagt vann* <input type="checkbox"/> Annen privat vannforsyning, ikke innlagt vann* | | |
| | Dersom vanntilførsel forutsetter tilknytning til annen privat ledning eller krysser annens grunn, foreligger rettighet ved tinglyst erklæring? | <input type="checkbox"/> Ja <input type="checkbox"/> Nei | Vedlegg nr. Q - |
| Avløp pbl §§ 27-2, 27-3 | Tilknytning i forhold til tomta | | |
| | <input type="checkbox"/> Offentlig avløpsanlegg <input type="checkbox"/> Privat avløpsanlegg | Skal det installeres vannklosett? Foreligger utslippstillatelse? | <input type="checkbox"/> Ja <input checked="" type="checkbox"/> Nei <input type="checkbox"/> Ja <input type="checkbox"/> Nei <input type="checkbox"/> Ja <input type="checkbox"/> Nei |
| | Dersom avløpsanlegg forutsetter tilknytning til annen privat ledning eller krysser annens grunn, foreligger rettighet ved tinglyst erklæring? | <input type="checkbox"/> Ja <input type="checkbox"/> Nei | Vedlegg nr. Q - |

| Vedlegg | | | |
|------------------------------------------------------------------------------------------------------|--------|---------------|--------------------------|
| Beskrivelse av vedlegg | Gruppe | Nr. fra - til | Ikke relevant |
| Dispensasjonssøknader/innvilget dispensasjon | B | 1 - | <input type="checkbox"/> |
| Kvittering for nabovarsel/Opplysninger gitt i nabovarsel/nabomerknader/kommentarer til nabomerknader | C | 1 - 2 | <input type="checkbox"/> |
| Situasjonsplan/avkjøringsplan | D | 1 - | <input type="checkbox"/> |
| Tegninger plan, snitt, fasade (eksisterende) | E | - | <input type="checkbox"/> |
| Tegninger plan, snitt, fasade (ny) | E | 1 - 2 | <input type="checkbox"/> |
| Uttalelse/vedtak fra annen myndighet SAK10, § 6-2 | I | - | <input type="checkbox"/> |
| Andre vedlegg | Q | 1 - | <input type="checkbox"/> |

| | | | |
|---------------------------------------------------------------------------------------------------------------------------------------|----------------------------|--------------|-----------------------|
| Erklæring og underskrift | | | |
| Tiltakshaver | | | |
| Tiltakshaver forplikter seg til å gjennomføre tiltaket iht. plan- og bygningsloven (pbl), byggt teknisk forskrift og gitt tillatelse. | | | |
| Navn | Telefon (dagtid) | Mobiltelefon | |
| CECILIE HANEBORG | 22 34 61 00 | 92 06 30 65 | |
| Adresse | Postnr. | Poststed | |
| Vetta livn. 5 | 0781 | OSLO | |
| Dato | Underskrift | | E-post |
| 30/5-13 | <i>Cecilie Haneborg</i> | | chaneborg@kindemco.no |
| Gjentas med blokkbokstaver | Eventuelt organisasjonsnr. | | |
| CECILIE HANEBORG | | | |

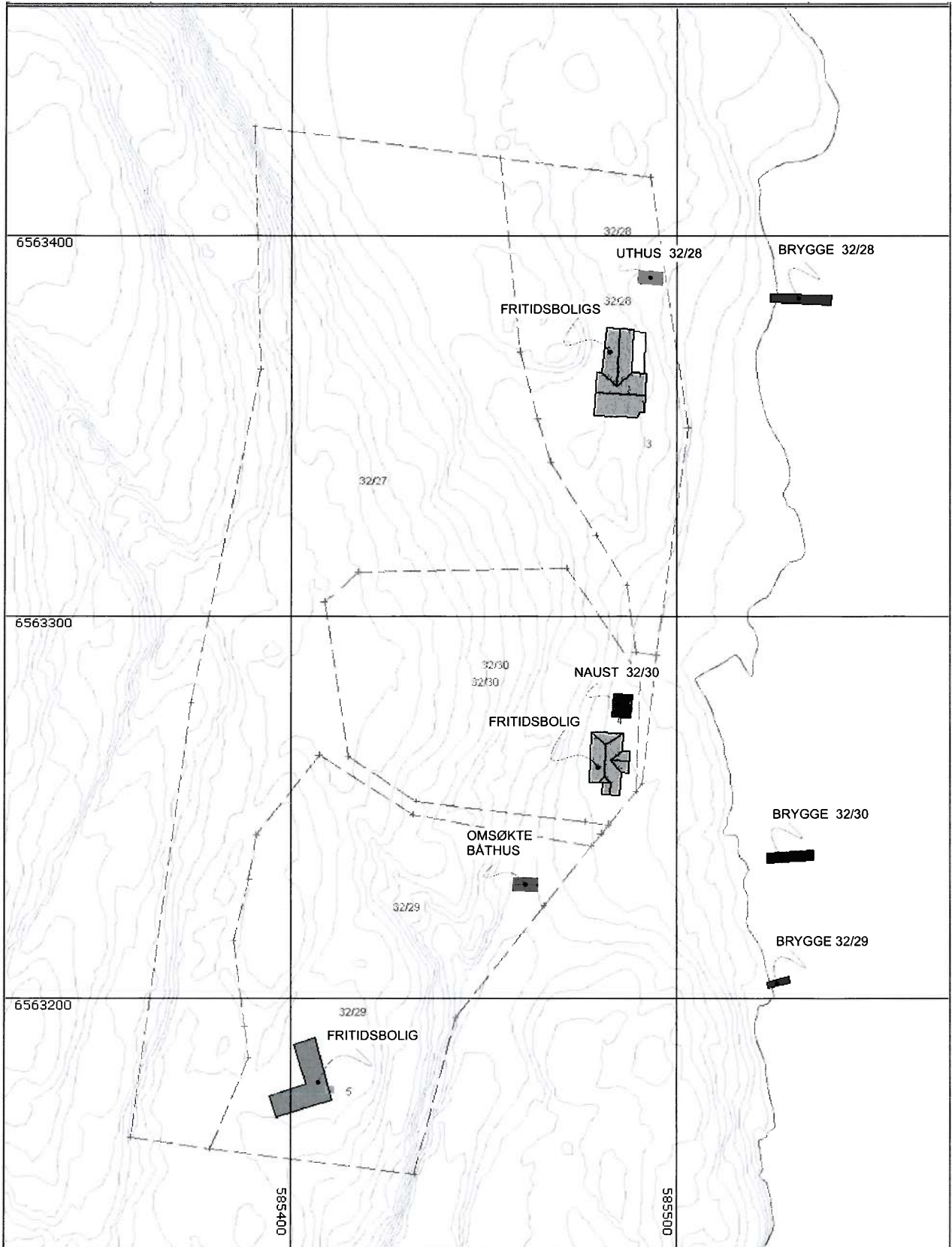

IDE Arkitekter
Smidsrødveien 45
3120 Natterøy
tlf: 932 53 437
marika@ideark.no

PROSJEKTNAMN

183 BATHUS HVALØY

TITTEL

FELLES PLAN FOR FELT C5

MALESTOKK

1:1000

DATO

04.07.13

TEGN.NR.

A10-02

Saksnr.: _____

Dato: 28 JUN 2013

Saksbeh.: _____



Bilde tatt mot nordøst (mot sjøen
fra omtrentlig ønskelig plassering av båthuset

Bilde tatt mot øst (mot sjøen)
fra omtrentlig ønskelig plassering av båthuset



IDE Arkitekter
Lindholmveien 8D
3133 Duken
tlf: 932 53 437
marika.m@me.com

PROSJEKTNAMN
183 BÅTHUS HVALØY

TITTEL
Bilder fra eiendommen

MÅLESTOKK

DATO
30.05.13

TEGN.NR.
A40-02

Søksnr.: _____
 Dato: 28 JUN 2013
 Søksbeh.: _____

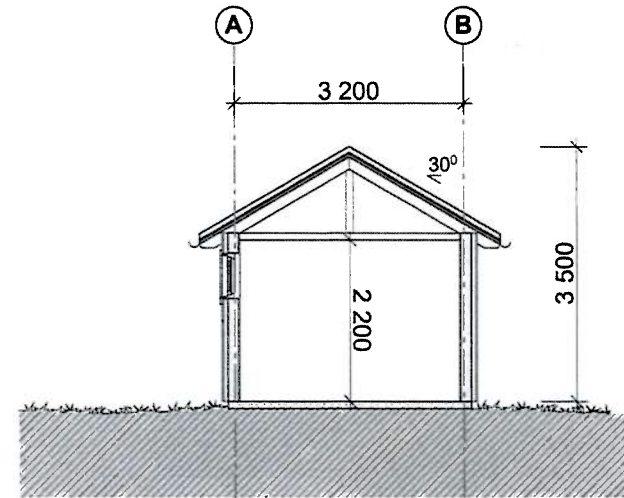
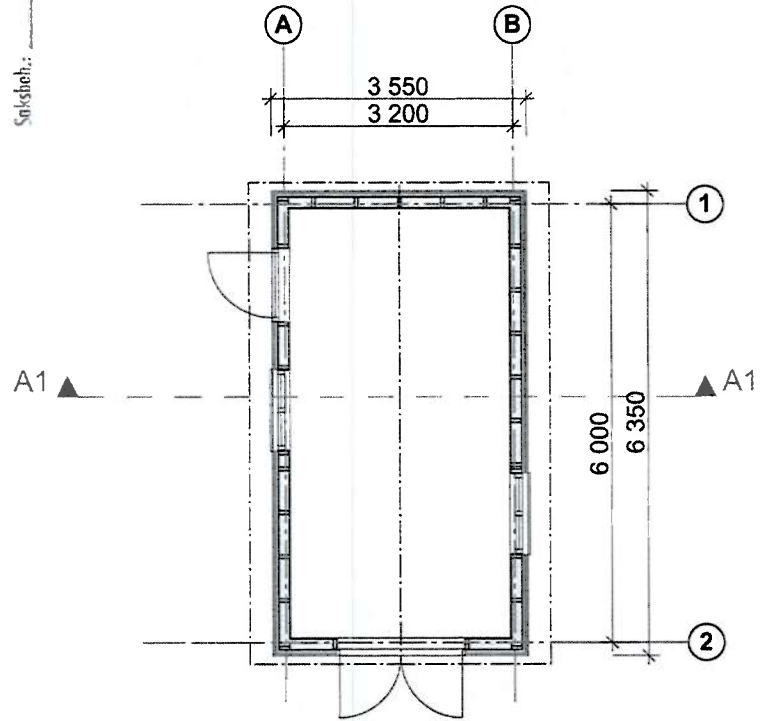

IDE Arkitekter
 Lindholmveien 8D
 3133 Duken
 tlf: 932 53 437
 marika.m@me.com

PROSJEKTNAMN

183 BÅTHUS HVALØY

TITTEL

Plan og snitt

MÅLESTOKK

1:100

DATO

30.05.13

TEGN.NR.

A20-01

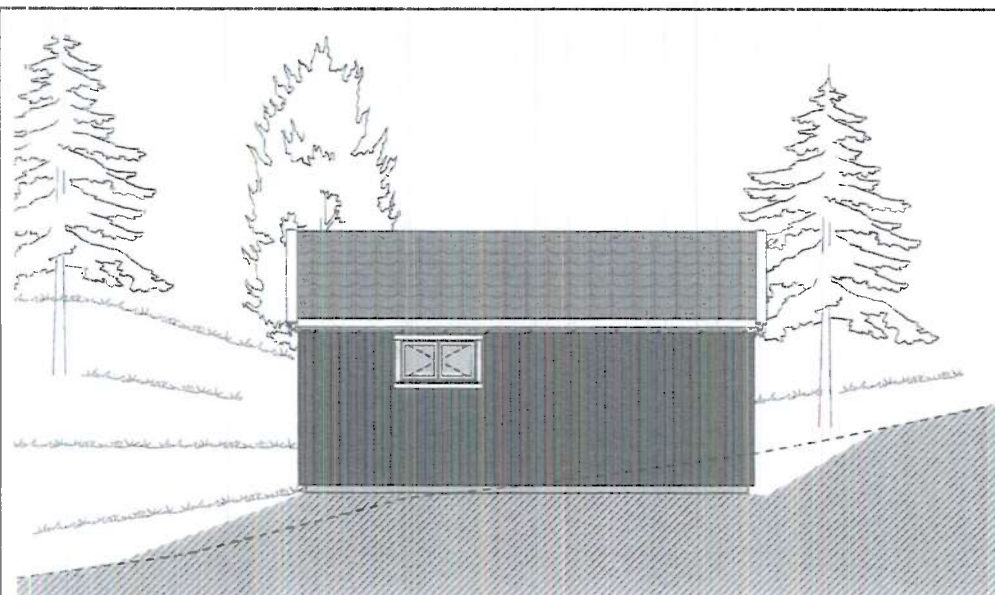

FASADE MOT NORD

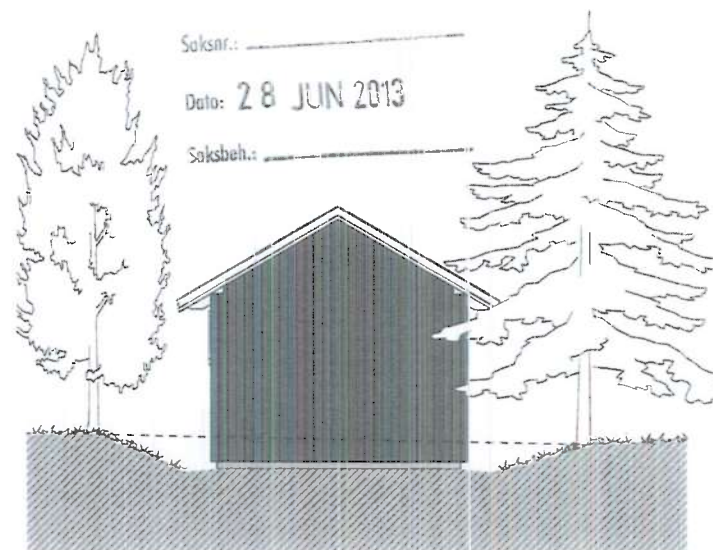

FASADE MOT VEST

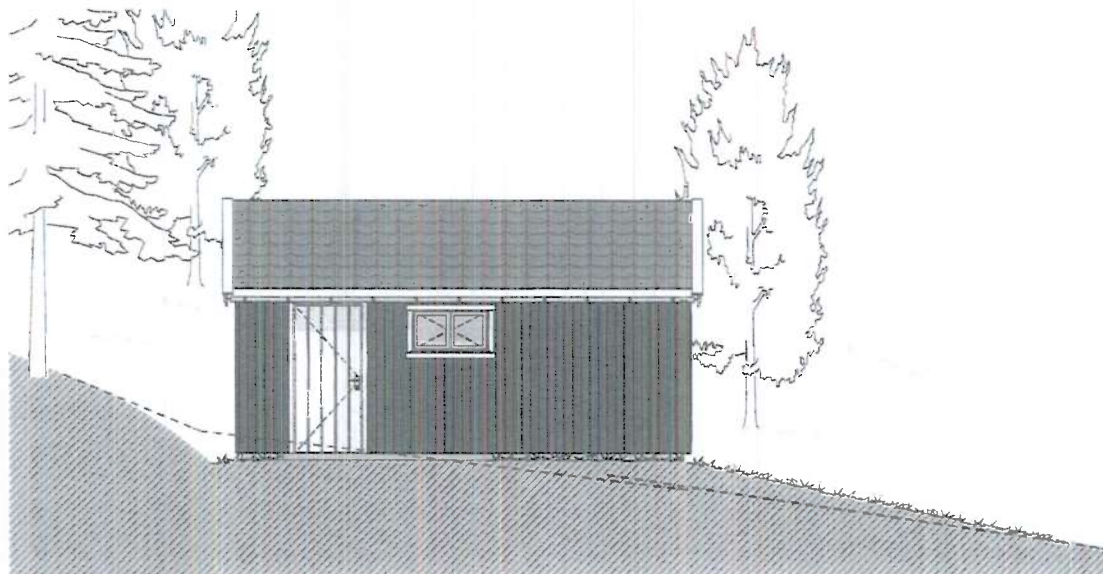

FASADE MOT SØR

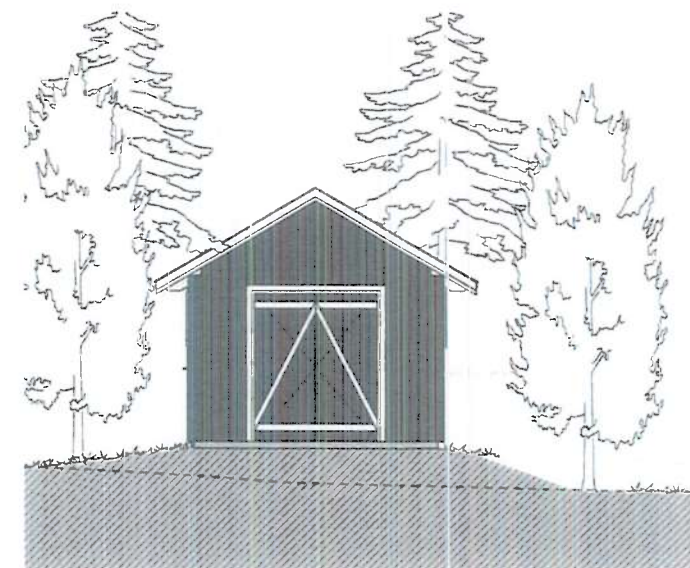

FASADE MOT ØST



IDE Arkitekter
Lindholmveien 8D
3133 Duken
tlf: 932 53 437
marika.m@me.com

PROSJEKTNAMN

183 BÅTHUS HVALØY

TITTEL

Fasader

MÅLESTOKK

1:100

DATO

30.05.13

TEGN.NR.

A40-01

Vedlegg nr.
C - 1

Saksnr.: _____

Dato: 28 JUN 2013

Saksbeh.: _____



Opplysninger gitt i nabovarsel sendes kommunen sammen med søknaden

(Gjenpart av nabovarsel)

plan- og bygningsloven av 27. juni 2008 nr. 71 § 21-3

| Tiltak på eiendommen: | | | | | | |
|-----------------------|------|----------|-------------|---------------------|---------|----------|
| Gnr. | Bnr. | Festenr. | Seksjonsnr. | Eiendommens adresse | Postnr. | Poststed |
| 32 | 29 | | | | | |
| Eier/fester | | | | Kommune | | |
| Haneborg og Ringnes | | | | Nøtterøy | | |

| Det varsles herved om | | | | | | |
|-------------------------------------------------------------------------|----------------------------------------------|-----------------------------------------------------------------------------------------------|---------------------------------------|-----------------|--|--|
| <input checked="" type="checkbox"/> Nybygg | <input type="checkbox"/> Anlegg | <input type="checkbox"/> Endring av fasade | <input type="checkbox"/> Riving | | | |
| <input type="checkbox"/> Påbygg/tilbygg | <input type="checkbox"/> Skilt/reklame | <input type="checkbox"/> Innhegning mot veg | <input type="checkbox"/> Bruksendring | | | |
| <input type="checkbox"/> Midlertidig bygning, konstruksjon eller anlegg | <input type="checkbox"/> Antennesystem | <input type="checkbox"/> Oppretting/ending av matrikkelenhet (eiendomsdeling) eller bortfeste | <input type="checkbox"/> Annet | | | |
| Dispensasjon etter plan- og bygningsloven kapittel 19 | | | | | | |
| <input type="checkbox"/> Plan- og bygningsloven med forskrifter | <input type="checkbox"/> Kommunale vedtekter | <input checked="" type="checkbox"/> Arealplaner | <input type="checkbox"/> Vegloven | Vedlegg nr. B - | | |

| Arealdisponering | | |
|---------------------------------------------------|-----------------------------------------------------|------------------------------------------|
| Sett kryss for gjeldende plan | | |
| <input type="checkbox"/> Arealdel av kommuneplan | <input checked="" type="checkbox"/> Reguleringsplan | <input type="checkbox"/> Bebyggelsesplan |
| Navn på plan | | |
| Reguleringsplan for Hvaløy, Nøtterøy kommune 1974 | | |

| Beskriv nærmere hva nabovarslet gjelder | |
|-----------------------------------------|--|
| Oppføring av bithus | |
| Vedlegg nr. Q - | |

| Spørsmål vedrørende nabovarsel rettes til | | | |
|-----------------------------------------------------|-----------------|---------|-----------|
| Foretak/tiltakhaver | | | |
| Ide Arkitekter, Maczko | | | |
| Kontaktperson, navn | E-post | Telefon | Mobil |
| Marika Maczko | marika.m@me.com | | 9325 3437 |
| Søknaden kan ses på hjemmeside: (ikke obligatorisk) | | | |

| Merknader sendes til | | | |
|-------------------------------------------------------------------------------------------------------------|----------|------------------|--|
| Eventuelle merknader skal være mottatt innen 2 uker etter at dette varsel er sendt. | | | |
| Ansvarlig søker/tiltakhaver skal sammen med søknad sende innkomne merknader og redegjøre for ev. endringer. | | | |
| Navn | | Postadresse | |
| Ide Arkitekter v/ Marika Maczko | | Lindholmveien 8D | |
| Postnr. | Poststed | E-post | |
| 3133 | DUKËN | marika.m@me.com | |

| Følgende vedlegg er sendt med nabovarslet | | | |
|-------------------------------------------|--------|---------------|--------------------------|
| Beskrivelse av vedlegg | Gruppe | Nr. fra - til | Ikke relevant |
| Dispensasjonssøknad/vedtak | B | 1 | <input type="checkbox"/> |
| Situasjonsplan | D | 1 | <input type="checkbox"/> |
| Tegninger snitt, fasade | E | 1-2 | <input type="checkbox"/> |
| Andre vedlegg | Q | | <input type="checkbox"/> |

| Underskrift | | |
|---------------------------------------------------------------------------------------------|----------|-----------------------------------------------|
| Tilsvarende opplysninger med vedlegg er sendt i nabovarsel til berørte naboer og gjenboere. | | |
| Mottagere av nabovarsel fremgår av kvittering for nabovarsel. | | |
| Sted | Dato | Underskrift ansvarlig søker eller tiltakhaver |
| Nøtterøy | 30.05.13 | Marika Maczko |
| | | Gjentas med blokkbokstaver |
| | | MARIKA MACZKO |

| | |
|----------------|-------------|
| Vedlegg C-2 | Side - av |
|----------------|-------------|

Saksnr.: _____

Dato: 28 JUN 2013

Sakshab.: _____

Kvittering for nabovarsel sendes kommunen sammen med søknaden

Nabovarsel kan enten sendes som rekommandert sending eller overleveres personlig mot kvittering. Ved personlig overlevering vil signatur gjelde som bekreftelse på at varslet er mottatt. Det kan også signeres på at man gir samtykke til tiltaket.

| | | | | | | | |
|-------------------------|---------------------|------|----------|-------------|-------------|-------------------|---------|
| Tiltaket gjelder | | | | | | | |
| Eiendom/ byggsted | Gnr. | Bnr. | Festenr. | Seksjonsnr. | Bygningsnr. | Bolignr. | Kommune |
| | 32 29 | | | | | | |
| | Adresse Hvaløy 5 | | | | Postnr. | Poststed DUKEN | |
| | | | | | 3133 | | |

Følgende naboer har mottatt eller fått rek. sending av vedlagte nabovarsel med tilhørende vedlegg:

| | | | | | | | |
|-----------------------------------------|----------|----------|-------------|------------------------------------------------|----------|----------------------------------|---------------------|
| Nabo-/gjenboereiendom | | | | Eier/fester av nabo-/gjenboereiendom | | | |
| Gnr. | Bnr. | Festenr. | Seksjonsnr. | Eiers/festers navn | | | |
| 32 | 103 | 27 | | Nøtterøy kommune | | | |
| Adresse Hvaløy | | | | Adresse Postboks 250, Borgheim | | | |
| Postnr. | Poststed | | | Postnr. | Poststed | | Poststedets reg.nr. |
| 3133 | DUKEN | | | 3163 | Nøtterøy | | |
| Personlig kvittering for | Dato | Sign. | | Personlig kvittering for | Dato | Denne del klistres på kvittering | |
| <input type="checkbox"/> mottatt varsel | | | | <input type="checkbox"/> samtykke til tiltaket | | RR 1853 6463 3 NO | |

| | | | | | | | |
|-----------------------------------------|----------|----------|-------------|------------------------------------------------|----------|----------------------------------|---------------------|
| Nabo-/gjenboereiendom | | | | Eier/fester av nabo-/gjenboereiendom | | | |
| Gnr. | Bnr. | Festenr. | Seksjonsnr. | Eiers/festers navn | | | |
| 32 | 30 | | | Debli, Arne Kristian | | | |
| Adresse Hvaløy 4 | | | | Adresse Dalsveien 70c | | | |
| Postnr. | Poststed | | | Postnr. | Poststed | | Poststedets reg.nr. |
| 3133 | DUKEN | | | 775 | OSLO | | |
| Personlig kvittering for | Dato | Sign. | | Personlig kvittering for | Dato | Denne del klistres på kvittering | |
| <input type="checkbox"/> mottatt varsel | | | | <input type="checkbox"/> samtykke til tiltaket | | RR 1853 6464 7 NO | |

| | | | | | | | |
|-----------------------------------------|----------|----------|-------------|------------------------------------------------|----------|-------|---------------------|
| Nabo-/gjenboereiendom | | | | Eier/fester av nabo-/gjenboereiendom | | | |
| Gnr. | Bnr. | Festenr. | Seksjonsnr. | Eiers/festers navn | | | |
| Adresse | | | | Adresse | | | |
| Postnr. | Poststed | | | Postnr. | Poststed | | Poststedets reg.nr. |
| Personlig kvittering for | Dato | Sign. | | Personlig kvittering for | Dato | Sign. | |
| <input type="checkbox"/> mottatt varsel | | | | <input type="checkbox"/> samtykke til tiltaket | | | |

| | | | | | | | |
|-----------------------------------------|----------|----------|-------------|------------------------------------------------|----------|-------|---------------------|
| Nabo-/gjenboereiendom | | | | Eier/fester av nabo-/gjenboereiendom | | | |
| Gnr. | Bnr. | Festenr. | Seksjonsnr. | Eiers/festers navn | | | |
| Adresse | | | | Adresse | | | |
| Postnr. | Poststed | | | Postnr. | Poststed | | Poststedets reg.nr. |
| Personlig kvittering for | Dato | Sign. | | Personlig kvittering for | Dato | Sign. | |
| <input type="checkbox"/> mottatt varsel | | | | <input type="checkbox"/> samtykke til tiltaket | | | |

| | | | | | | | |
|-----------------------------------------|----------|----------|-------------|------------------------------------------------|----------|-------|---------------------|
| Nabo-/gjenboereiendom | | | | Eier/fester av nabo-/gjenboereiendom | | | |
| Gnr. | Bnr. | Festenr. | Seksjonsnr. | Eiers/festers navn | | | |
| Adresse | | | | Adresse | | | |
| Postnr. | Poststed | | | Postnr. | Poststed | | Poststedets reg.nr. |
| Personlig kvittering for | Dato | Sign. | | Personlig kvittering for | Dato | Sign. | |
| <input type="checkbox"/> mottatt varsel | | | | <input type="checkbox"/> samtykke til tiltaket | | | |

Det er per dags dato innlevert rekommandert sending til ovennevnte adressater.

Samlet antall sendinger: 2

Sign.

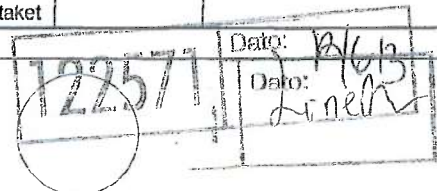



Saksfremlegg

Arkivsaksnr: 2014/3089-0

Saksbehandler: Bjørn Strandli

Dato: 21.05.2014

| Utvalg | Utvalgssak | Møtedato |
|--------------------------|------------|------------|
| Færder nasjonalparkstyre | 35/2014 | 12.06.2014 |

Gbnr 132/4 - Mellom Bolæren - Færder nasjonalpark - Nøtterøy - oppsetting av sauegjerde

Forslag til vedtak

Med hjemmel i verneforskriften for Færder nasjonalpark § 3 pkt. 1.3 j gir nasjonalparkstyret tillatelse til det omsøkte tiltaket. Nøtterøy kommune får fullmakt til å bestemme nøyaktig gjerdetrasé ved skytebanen. Dette gjøres etter nærmere gjennomgang i felt, og etter synspunkter fra beiteholderen og Mellom-Bolærens Venner, som skjøtter slåtteeenga ved skytebanen.

Bakgrunn

Nøtterøy kommune søker om å sette opp nytt sauegjerde langs vestsiden av den tidligere skytebanen på Mellom Bolæren.

Nøtterøy kommune som grunneier inngikk i 2011 avtale med dyreholder Preben Fossaas om beite rundt de restaurerte småbrukene lengst vest på øya. Området ble gjerdet inn og det ble satt på sau (gammelnorsk spælsau). Saueantallet har variert, med 8 søyer med lam på det meste.

Gjennom de tre sesongene som har gått har kommunen fått erfaringer som tilsier at beiteopplegget bør endres. For det første har det inngjerdede området vist seg å være for lite til at dyrene også kan finne hvilesteder hvor de er uforstyrret av folk. Sauerasen er ganske sky, og spesielt midt på sommeren har de blitt stresset av å være inngjerdet sammen med alle som besøker småbrukene og området rundt. Dette har igjen ført til at de har gått løs på gjerdet og flere ganger klart å komme seg ut på resten av øya. Dermed blir beiteeffekten liten.

Også når dyrene har holdt seg innenfor området ved småbrukene, har effekten på gjengroingen vært mindre enn ønsket. Man bør derfor øke beitetrykket rundt småbrukene vesentlig. Dyreholderen har antydnet at en tredobling til ca. 20 søyer med lam vil være passelig. Dette må vurderes fortløpende når man ser effekten på vegetasjonen og hvordan dyrene trives.

Midt på sommeren vil imidlertid et høyere antall dyr ved småbrukene være problematisk, både av hensyn til andre brukere, dyrenes omtalte stressutfordringer og beitegrunnlaget. Man bør derfor sette på mye dyr om våren og høsten, men finne en annen løsning om sommeren.

En mulighet kunne være at dyreholderen fjernet dyrene fra øya i den mest hektiske ferietiden. Dette er imidlertid svært arbeidskrevende og lite ønskelig for dyreholderen, som allerede har små økonomiske marginer i denne driften. Nøtterøy kommune ønsker derfor i stedet at dyrene blir på øya også midt på sommeren, men at de da slippes ut i området mellom småbrukene og den tidligere skytebanen. Dette vil kreve et nytt gjerde ved skytebanen for å hindre at de beveger seg enda lenger østover mot slåttenga og edelløvskogene ved Grevestuen. Det gamle gjerdet beholdes som i dag, men får en port der den nye kyststitråsen tar av fra Nordre Jensesund. Hensynet til friluftslivet vil også bli ivaretatt med nødvendige porter/gjerdekliv ved skytebanen.

Grunnlaget for avgjørelsen

Beiting er tillatt etter verneforskriften for nasjonalparken, men oppsetting av nytt sauegjerde krever tillatelse etter forskriftens § 3 pkt. 1.3 j.

I henhold til naturmangfoldlovens § 7 skal prinsippene i §§ 8 til 12 legges til grunn som retningslinjer ved utøving av offentlig myndighet og vurderingen skal fremgå av beslutningen. Prinsippene gjelder kunnskapsgrunnlaget, føre-var-prinsippet, økosystemtilnærming og samlet belastning, hvem som skal bære kostnadene ved miljøforringelse og miljøforsvarlige teknikker og driftsmetoder.

Vurdering

Forholdet til naturmangfoldloven

§ 8 Kunnskapsgrunnlaget

Det foreslåtte sauegjerdet vil bli satt opp langs vestsiden av den tidligere skytebanen, i overgangen mellom naturtypene strandeng/strandsump og gammel furuskog.

Arealet som foreslås åpnet for beiting består for det meste av naturtypen gammel barskog, med to mindre partier rik edelløvskog og en sand- og grusstrand. Det nordligste partiet som er registrert som edelløvskog er i en tidlig fase med mye bjørk. Den lille, nordvestre armen av strandengen ved skytebanen blir trolig også en del av beitet.

Barskogen består for det meste av gammel furuskog som er gitt verdien svært viktig (A-verdi). Verdiene er særlig knyttet til saktevoksende, soleksponert furu som gir død ved med stort potensial for spennende insektfauna og soppflora. Den mest verdifulle furuskogen finnes oppe på de skrinne høydedragene. I forsøkningsene er det bedre jordsmonn med mer blandet skogvegetasjon, inkludert oppslag av løvtrær og busker.

Hele Mellom Bolæren er også registrert som et svært viktig område (A-verdi) for insekter.

I Artsdatabanken er det registrert syv enkeltforekomster av rødlistearter innenfor det nye beiteområdet, hvorav tre trær (ask, alm og barlind), en soppart, to billearter og en vepseart.

Selv om det er potensial for å finne flere rødlistearter, legges det vekt på at området er naturtypekartlagt og også detaljert vegetasjonskartlagt. Kunnskapsgrunnlaget vurderes på denne bakgrunn som tilstrekkelig til å vurdere virkningene av tiltaket på naturmangfoldet.

Konsekvensene for naturmangfoldet av gjerdet vil primært være av landskapsmessig karakter. Siden det er et åpent nettinggjerde med trepåler, som i stor grad vil kunne plasseres inne oppslaget av løvtrær i kanten av skytebanen, vurderes de landskapsmessige virkningene som små.

Konsekvensene av beiting i området som foreslås åpnet, vurderes å bli overveiende positive. I følge dyreholderen beiter ikke sauene på furu, slik at de store verneverdige furuskogene ikke blir negativt påvirket. Nøtterøy kommune har uformelt forelagt spørsmålet om påvirkning på insekter for to insektforskere som begge har gjort registreringer i området og derfor kjenner området godt. Deres oppfatning er at det er lite trolig at beitingen vil ødelegge viktige biotoper for insekter, og i noen tilfeller vil det også være positivt. Viktige eksempler er der beitingen hindrer lysåpne områder fra å gro igjen, og der hvor dyrene ved sitt tråkk sikrer små åpne partier med sand. Det fremholdes likevel at man bør følge med på hvordan vegetasjonen utvikler seg, og særlig om det er verdifulle insektområder som blir overbeitet. Det mest aktuelle området vil her være den rike edelløvskogskråningen mot sand- og grusstranden lengst sør.

Strandenga ved skytebanen har en stor bestand av planten strandrisp, som ikke er rødlistet, men som likevel har en begrenset utbredelse i Norge (primært Oslofjorden til Hvaler og ned til Kragerø). I følge Skjøtselsboka for kulturlandskap og gamle norske kulturmarker (Landbruksforlaget 1999) er strandrisp blant artene som tjener på et moderat beitetrykk. Det planlagte beiteområdet vil innbefatte deler av forekomsten. Dermed vil man kunne følge med på utviklingen med og uten beiting, og vinne erfaringer.

§ 9 Førre-var-prinsippet

Nasjonalparkstyret mener det foreligger tilstrekkelig kunnskap om hvilke virkninger tiltaket har på naturmangfoldet til at det kan settes i verk. Førre-var-prinsippet tillegges derfor liten vekt. Man bør likevel følge med på utviklingen i beiteområdet, spesielt med tanke på om det verdifulle insektområdet i sør blir særlig mye beitet. Dersom det skulle fremkomme ny kunnskap som avdekker uakseptable negative virkninger på naturmangfoldet, er tiltaket både justerbart og reversibelt (gjerdet kan fjernes igjen og beitingen avsluttes).

§ 10 Prinsippet om økosystemtilnærming og samlet belastning

Etter naturmangfoldloven § 10 skal påvirkning på et økosystem vurderes ut fra den samlede belastningen økosystemet er eller vil bli utsatt for. Det legges til grunn at tiltaket har meget begrenset virkning på prioriterte naturtyper og rødlistearter. Det vil dermed være påvirkningen på landskapet som er det sentrale vurderingstemaet. Siden

gjerdet er av lite synlig materiale og dessuten delvis vil bli plassert inne i vegetasjonen, vil landskapsvirkningen være svært begrenset.

Gjerdet representerer etter nasjonalparkstyrets vurdering ingen overskridelse av en grense for akseptabel eksisterende belastning, verken når det gjelder gjerding eller andre belastninger på økosystemet.

Mulighet for uheldig presedens skal også vurderes. Spørsmålet er om gjerding som foreslått på Mellom Bolæren vil utløse forslag om å gjerde på andre av kommunens øyer og dermed overskride en grense for økosystembelastning på sikt. Det legges til grunn at beiting er tillatt etter verneforskriften for nasjonalparken, at det er et positivt skjøtselstiltak og at gjerding kun vil være nødvendig i spesielle tilfeller der man ønsker å skjerme deler av øyene for beiting. Nasjonalparkstyret vil også vurdere hver gjerdesak konkret, blant annet med tanke på uheldig visuell påvirkning. Faren for uheldig presedens vurderes derfor som liten.

§ 11 Kostnader ved miljøforringelse skal bæres av tiltakshaver
Tiltaket medfører ikke miljøforringelse slik det er planlagt.

§ 12 Miljøforsvarlige teknikker og driftsmetoder
Gjerdingen vil bli utført av dyreholderen, trolig i samarbeid med Mellem-Bolærens Venner, og med miljøfaglig bistand fra Nøtterøy kommune. Både dyreholderen og kommunen som grunneier vil følge med på effektene av beitingen i området, i tillegg til den overvåkingen som eventuelt vil bli utført av nasjonalparkforvaltningen og Statens naturoppsyn.

Forholdet til verneforskriften for Færder nasjonalpark
Gjengroing er en trussel både mot verneverdier og opplevelsesmuligheter på mange øyer i skjærgården, blant annet deler av Mellom Bolæren. Endring av beiteordningen på Mellom Bolæren og oppsetting av nytt sauegjerde er derfor i tråd med formålet med opprettelsen av Færder nasjonalpark. I utkastet til forvaltningsplan for nasjonalparken fra juli 2013 er et forvaltningsmål å bevare skjøtelsbetingede naturtyper og forekomster i nasjonalparken, og om nødvendig restaurere dem. Dette oppnås blant annet ved å endre beiteordningen og sette opp gjerde på Mellom Bolæren.

Konklusjon

Med hjemmel i verneforskriften for Færder nasjonalpark § 3 pkt. 1.3 j gir nasjonalparkstyret tillatelse til det omsøkte tiltaket. Nøtterøy kommune får fullmakt til å bestemme nøyaktig gjerdetrasé ved skytebanen. Dette gjøres etter nærmere gjennomgang i felt, og etter synspunkter fra beiteholderen og Mellem-Bolærens Venner, som skjøtter slåtteenga ved skytebanen.

Klageadgang:

Avgjørelsen kan påklages til Klima- og miljødepartementet. Klagefristen vil være tre uker etter at vedtaket er mottatt. Eventuell klage sendes gjennom nasjonalparkstyret.



Nøtterøy kommune Kommuneutvikling

Saksbehandler: Ronny Meyer
Direkte telefon: 33 40 22 47
Vår ref.: 14/12589
Arkiv: FE-
Deres ref.:

Dato: 16.05.2014

Fylkesmannen i Vestfold
Postboks 2076

3103 TØNSBERG

Mellom Bolæren, 132/4 - Færder nasjonalpark - søknad om oppsetting av sauegjerde

Gjengroing er en trussel både mot verneverdier og opplevelsesmuligheter på mange øyer i skjærgården, blant annet deler av Mellom Bolæren. Nøtterøy kommune som grunneier inngikk i 2011 avtale med dyreholder Preben Fossaas om beite rundt de restaurerte småbrukene lengst vest på øya. Området ble gjerdet inn og det ble satt på sau (gammelnorsk spælsau). Saueantallet har variert, med 8 søyer med lam på det meste.

Gjennom de tre sesongene som har gått har vi fått noen erfaringer som tilsier at beiteopplegget bør endres. For det første har det inngjerdede området vist seg å være for lite til at dyrene også kan finne hvilesteder hvor de er uforstyrret av folk. Sauerasen er ganske sky, og spesielt midt på sommeren har de blitt stresset av å være inngjerdet sammen med alle som besøker småbrukene og området rundt. Dette har igjen ført til at de har gått løs på gjerdet og flere ganger klart å komme seg ut på resten av øya. Dermed blir beiteeffekten liten.

Også når dyrene har holdt seg innenfor området ved småbrukene, har effekten på gjengroingen vært mindre enn ønsket. Man bør derfor øke beitetrykket rundt småbrukene vesentlig. Dyreholderen har antydnet at en tredobling til ca. 20 søyer med lam vil være passelig. Dette må vurderes fortløpende når man ser effekten på vegetasjonen og hvordan dyrene trives.

Midt på sommeren vil imidlertid et høyere antall dyr ved småbrukene være problematisk, både av hensyn til andre brukere, dyrenes omtalte stressutfordringer og beitegrunnlaget. Man bør derfor sette på mye dyr om våren og høsten, men finne en annen løsning om sommeren.

En mulighet kunne være at dyreholderen fjernet dyrene fra øya i den mest hektiske ferietiden. Dette er imidlertid svært arbeidskrevende og lite ønskelig for dyreholderen, som allerede har små økonomiske marginer i denne driften. Nøtterøy kommune ønsker derfor i stedet at dyrene blir på øya også midt på sommeren, men at de da slippes ut i området mellom småbrukene og den tidligere skytebanen. Dette vil kreve et nytt gjerde ved skytebanen for å hindre at de beveger seg enda lenger østover mot slåttenga og edelløvsfogene ved Grevestuen. Det gamle gjerdet beholdes som i dag, men får en port der den nye kysttitraseen tar av fra Nordre Jensesund. Hensynet til friluftslivet vil også bli ivaretatt med nødvendige porter/gjerdekliv ved skytebanen.

Beiting er tillatt etter verneforskriften for nasjonalparken, men oppsetting av nytt sauegjerde krever tillatelse etter forskriftens § 3 pkt. 1.3 j. Tiltaket er ikke søknadspliktig etter plan- og bygningsloven.

Postadresse: Postboks 250 Borgheim, 3163 Nøtterøy
Besøksadresse:
E-post: postmottak@notteroy.kommune.no

Telefon: 33 40 20 00
Internet: www.notteroy.kommune.no
Bank: 2470 09 57000
Org.nr.:

Nøtterøy kommune søker med dette om å sette opp nytt sauegjerde langs vestsiden av den tidligere skytebanen. Tiltaket er nærmere beskrevet og vurdert i vedlagte saksframlegg med vedtak i formannskapet 14.5.2014, inkludert kart over eksisterende og omsøkt gjerde og registrerte naturtyper på øya.

Med hilsen

Margrethe Løgavlen
kommuneutviklingssjef

Ronny Meyer
seniorrådgiver

| Vedlegg | |
|----------------|-------------------------------------------------|
| 1. | Sauegjerde saksframlegg og vedtak 14.5.2014.pdf |
| 2. | Kart sauegjerder Mellom Bolæren.pdf |
| 3. | Kart naturtyper Mellom Bolæren.pdf |



Saksbehandler: Ronny Meyer,
Telefon: 33 40 22 47
Kommuneutvikling

Mellom Bolæren, 132/4 - endring av beiteordning

| Utvalg | Møtedato | Saksnummer |
|---------------|-----------------|-------------------|
| Formannskapet | 14.05.2014 | 046/14 |

Rådmannens innstilling

1. Nøtterøy kommune som grunneier tillater at beiteordningen på Mellom Bolæren endres på følgende punkter:
 - a. Dyrene holdes i området ved småbrukene om våren og høsten, og slippes i utmarka mellom disse og den tidligere skytebanen om sommeren.
 - b. Det settes opp et nytt sauegjerd på vestsiden av den tidligere skytebanen.
 - c. Det slippes flere beitedyr enn i dag for å øke effekten av beitingen ved småbrukene. Beitetrykket skal fremdeles tilpasses beitegrunnet og verneverdiene på øya.
2. Rådmannen får fullmakt til å bestemme nøyaktig gjerdetrasé ved skytebanen, og søke forvaltningsmyndigheten for Færder nasjonalpark om tillatelse til tiltaket.

14.05.2014 Formannskapet

Behandling:

Rådmannens innstilling enstemmig vedtatt

FS-046/14 Vedtak:

1. Nøtterøy kommune som grunneier tillater at beiteordningen på Mellom Bolæren endres på følgende punkter:
 - a. Dyrene holdes i området ved småbrukene om våren og høsten, og slippes i utmarka mellom disse og den tidligere skytebanen om sommeren.
 - b. Det settes opp et nytt sauegjerd på vestsiden av den tidligere skytebanen.
 - c. Det slippes flere beitedyr enn i dag for å øke effekten av beitingen ved småbrukene. Beitetrykket skal fremdeles tilpasses beitegrunnet og verneverdiene på øya.
2. Rådmannen får fullmakt til å bestemme nøyaktig gjerdetrasé ved skytebanen, og søke forvaltningsmyndigheten for Færder nasjonalpark om tillatelse til tiltaket.

Dokumentoversikt:

Vedlegg

| | |
|----|-------------------------------------|
| 1. | Kart sauegjerdar Mellom Bolæren.pdf |
| 2. | Kart naturtyper Mellom Bolæren.pdf |

Tegninger/øvrige saksdokumenter er tilgjengelege på kommunens hjemmeside.

Kortversjon

Saken gjelder forslag til endring av beiteordningen på Mellom Bolæren. Endringen innebærer sesongtilpassing med skifte av beiteområder, oppsetting av nytt sauegjerde ved den tidlige skytebanen og flere beitedyr enn i dag.

Innledning

Gjengroing er en trussel både mot verneverdier og opplevelsesmuligheter på mange øyer i skjærgården, blant annet deler av Mellom Bolæren. Nøtterøy kommune som grunneier inngikk i 2011 avtale med dyreholder Preben Fossaas om beite rundt de restaurerte småbrukene lengst vest på øya. Området ble gjerdet inn og det ble satt på sau (gammelnorsk spælsau). Saueantallet har variert, med 8 søyer med lam på det meste.

Gjennom de tre sesongene som har gått har vi fått noen erfaringer som tilsier at beiteopplegget bør endres. For det første har det inngjerdede området vist seg å være for lite til at dyrene også kan finne hvilesteder hvor de er uforstyrret av folk. Sauerasen er ganske sky, og spesielt midt på sommeren har de blitt stresset av å være inngjerdet sammen med alle som besøker småbrukene og området rundt. Dette har igjen ført til at de har gått løs på gjerdet og flere ganger klart å komme seg ut på resten av øya. Dermed blir beiteeffekten liten.

Også når dyrene har holdt seg innenfor området ved småbrukene, har effekten på gjengroingen vært mindre enn ønsket. Man bør derfor øke beitetrykket rundt småbrukene vesentlig. Dyreholderen har antydning at en tredobling til ca. 20 søyer med lam vil være passelig. Dette må vurderes fortløpende når man ser effekten på vegetasjonen og hvordan dyrene trives.

Midt på sommeren vil imidlertid et høyere antall dyr ved småbrukene være problematisk, både av hensyn til andre brukere, dyrenes omtalte stressutfordringer og beitegrunnet. Man bør derfor sette på mye dyr om våren og høsten, men finne en annen løsning om sommeren.

En mulighet kunne være at dyreholderen fjerner dyrene fra øya i den mest hektiske ferietiden. Dette er imidlertid svært arbeidskrevende og lite ønskelig for dyreholderen, som allerede har små økonomiske marginer i denne driften. Det foreslås derfor i stedet at dyrene blir på øya også midt på sommeren, men at de da slippes ut i området mellom småbrukene og den tidlige skytebanen. Dette vil kreve et nytt gjerde ved skytebanen for å hindre at de beveger seg enda lenger østover mot slåttenga og edelløvsogene ved Grevestuen. Det gamle gjerdet beholdes som i dag, men får en port der den nye kyststråsen tar av fra Nordre Jensesund. Hensynet til friluftslivet vil også bli ivare tatt med nødvendige porter/gjerdekliv ved skytebanen.

Eksisterende gjerde og foreslått nytt gjerde er vist på vedlagte kart. Til orientering er det også lagt ved et kart som viser naturtypene på Mellom Bolæren.

Beiting er tillatt etter verneforskriften for nasjonalparken, men oppsetting av nytt sauegjerde krever tillatelse etter forskriftens § 3 pkt. 1.3 j. Tiltaket er ikke søknadspliktig etter plan- og bygningsloven. Saken behandles i Nøtterøy kommune av formannskapet som grunneier. Ved et positivt utfall vil det bli sendt søknad til nasjonalparkstyret om tillatelse etter verneforskriften.

Faktagrunnlag

- ∞ Forskrift om vern av Færder nasjonalpark 23. august 2013.
- ∞ Forvaltningsplan for Færder nasjonalpark – utkast juli 2013 m/oversikt over fagrapporter og kartlegginger
- ∞ Naturbasen og Artsdatabanken (offentlige databaser for naturverdier)

Alternative løsninger

Alternativene til forslaget er enten å forsøke å fortsette beitingen på samme måte som i dag, eller å avslutte den pga. utfordringene som beskrevet.

Vurderinger

Rådmannen anbefaler å endre beiteopplegget som foreslått.

Nøyaktig valg av ny gjerdetrasé ved den tidligere skytebanen må gjøres etter nærmere gjennomgang i felt. Rådmannen bør få fullmakt til dette. Det vil bli innhentet synspunkter fra beiteholderen og Mellom-Bolærens Venner, som skjøtter slåtteeenga ved skytebanen.

Vurdering av alternative løsninger

Ingen av de to alternative løsningene vurderes som gode. Ved å fortsette som i dag, vil problemene med rømming og stressede dyr fortsette. Dyreholderen er forståelig nok skeptisk til dette, ikke minst av hensyn til dyrevelferden. Beiteeffekten vil også bli liten. Hvis beitingen avsluttes, vil gjengroingen fortsette, selv om Mellom-Bolærens Venner slår området nærmest småbrukene og på den måten holder vegetasjonen nede akkurat der.

Anbefalt løsning - vurdering etter naturmangfoldloven

I henhold til naturmangfoldloven § 7 skal prinsippene i §§ 8 til 12 legges til grunn som retningslinjer ved utøving av offentlig myndighet og ved offentlig forvaltning av fast eiendom. Vurderingen skal fremgå av beslutningen. Prinsippene gjelder kunnskapsgrunnlaget, føre-var-prinsippet, økosystemtilnærming og samlet belastning, hvem som skal bære kostnadene ved miljøforringelse, og miljøforsvarlige teknikker og driftsmetoder.

Selv om det kun er selve gjerdingen som er søknadspliktig etter verneforskriften, vil også effektene på naturmangfoldet av den foreslåtte beiteordningen bli vurdert.

§ 8 Kunnskapsgrunnlaget

Det foreslåtte sauegjerdet vil bli satt opp langs vestsiden av den tidligere skytebanen, i overgangen mellom naturtypene strandeng/strandsump og gammel furuskog.

Arealet som foreslås åpnet for beiting består for det meste av naturtypen gammel barskog, med to mindre partier rik edelløvsskog og en sand- og grusstrand. Det nordligste partiet som er registrert som edelløvsskog er i en tidlig fase med mye bjørk. Den lille, nordvestre armen av strandengen ved skytebanen blir trolig også en del av beitet.

Barskogen består for det meste av gammel furuskog som er gitt verdien svært viktig (A-verdi). Verdiene er særlig knyttet til saktevoksende, soleksponert furu som gir død ved med stort potensial for spennende insektfauna og soppflora. Den mest verdifulle furuskogen finnes oppe på de skrinne høydedragene. I forsøkningsene er det bedre jordsmonn med mer blandet skogvegetasjon, inkludert oppslag av løvtrær og busker. Hele Mellom Bolæren er også registrert som et svært viktig område (A-verdi) for insekter.

I Artsdatabanken er det registrert syv enkeltforekomster av rødlistearter innenfor det nye beiteområdet, hvorav tre trær (ask, alm og barlind), en soppart, to billearter og en vepseart.

Selv om det er potensial for å finne flere rødlistearter, legges det vekt på at området er naturtypekartlagt og også detaljert vegetasjonskartlagt. Kunnskapsgrunnlaget vurderes på denne bakgrunn som tilstrekkelig til å vurdere virkningene av tiltaket på naturmangfoldet.

Konsekvensene for naturmangfoldet av gjerdet vil primært være av landskapsmessig karakter. Siden det er et åpent nettinggjerde med trepåler, som i stor grad vil kunne plasseres inne i oppslaget av løvtrær i kanten av skytebanen, vurderes de landskapsmessige virkningene som små.

Konsekvensene av beiting i området som foreslås åpnet, vurderes å bli overveiende positive. I følge dyreholderen beiter ikke sauene på furu, slik at de store verneverdige furuskogene ikke blir negativt påvirket. Administrasjonen har uformelt forelagt spørsmålet om påvirkning på insekter for to insektforskere som begge har gjort registreringer i området og derfor kjenner området godt. Deres oppfatning er at det er lite trolig at beitingen vil ødelegge viktige biotoper for insekter, og i noen tilfeller vil det også være positivt. Viktige eksempler er der beitingen hindrer lysåpne områder fra å gro igjen, og der hvor dyrene ved sitt tråkk sikrer små åpne partier med sand. Det fremholdes likevel at man bør følge med på hvordan vegetasjonen utvikler seg, og særlig om det er verdifulle insektområder som blir overbeitet. Det mest aktuelle området vil her være den rike edelløvskogskrånningen mot sand- og grusstranden lengst sør.

Strandenga ved skytebanen har en stor bestand av planten strandrisp, som ikke er rødlistet, men som likevel har en begrenset utbredelse i Norge (primært Oslofjorden til Hvaler og ned til Kragerø). I følge Skjøtselsboka for kulturlandskap og gamle norske kulturmarker (Landbruksforlaget 1999) er strandrisp blant artene som tjener på et moderat beitetrykk. Det planlagte beiteområdet vil innbefatte deler av forekomsten. Dermed vil man kunne følge med på utviklingen med og uten beiting, og vinne erfaringer.

§ 9 Føre-var-prinsippet

Rådmannen mener det foreligger tilstrekkelig kunnskap om hvilke virkninger tiltaket har på naturmangfoldet til at det kan settes i verk. Føre-var-prinsippet tillegges derfor liten vekt. Man bør likevel følge med på utviklingen i beiteområdet, spesielt med tanke på om det verdifulle insektområdet i sør blir særlig mye beitet. Dersom det skulle fremkomme ny kunnskap som avdekker uakseptable negative virkninger på naturmangfoldet, er tiltaket både justerbart og reversibelt (gjerdet kan fjernes igjen og beitingen avsluttes).

§ 10 Prinsippet om økosystemtilnærming og samlet belastning

Etter naturmangfoldloven § 10 skal påvirkning på et økosystem vurderes ut fra den samlede belastningen økosystemet er eller vil bli utsatt for. Det legges til grunn at tiltaket har meget begrenset virkning på prioriterte naturtyper og rødlistearter. Det vil dermed være påvirkningen på landskapet som er det sentrale vurderingstemaet. Siden gjerdet er av lite synlig materiale og dessuten delvis vil bli plassert inne i vegetasjonen, vil landskapsvirkningen være svært begrenset.

Gjerdet representerer etter rådmannens vurdering ingen overskridelse av en grense for akseptabel eksisterende belastning, verken når det gjelder gjerding eller andre belastninger på økosystemet.

Mulighet for uheldig presedens skal også vurderes. Spørsmålet er om gjerding som foreslått på Mellom Bolæren vil utløse forslag om å gjerde på andre av kommunens øyer og dermed overskride en grense for økosystembelastning på sikt. Det legges til grunn at beiting er tillatt etter verneforskriften for nasjonalparken, at det er et positivt skjøtselstiltak og at gjerding kun vil være nødvendig i spesielle tilfeller der man ønsker å skjerme deler av øyene for beiting. Kommunen som grunneier vil også vurdere hver gjerdesak konkret, blant annet med tanke på uheldig visuell påvirkning. Faren for uheldig presedens vurderes derfor som liten.

§ 11 Kostnader ved miljøforringelse skal bæres av tiltakshaver

Tiltaket medfører ikke miljøforringelse slik det er planlagt.

§ 12 Miljøforsvarlige teknikker og driftsmetoder

Gjerdingen vil bli utført av dyreholderen, trolig i samarbeid med Mellem-Bolærens Venner, og med miljøfaglig bistand fra kommunen. Både dyreholderen og kommunen som grunneier vil følge med på effektene av beitingen i området, i tillegg til den overvåkingen som eventuelt vil bli utført av nasjonalparkforvaltningen og Statens naturoppsyn.

Økonomiske konsekvenser

Gjerdet forutsettes finansiert av dyreholderen, blant annet gjennom tilskudd fra ordningen Utvalgte kulturlandskap.

Fremdrift

Hvis tiltaket godkjennes av nasjonalparkforvaltningen våren 2014, kan det gjennomføres i løpet av forsommeren 2014.

Konklusjon

1. Nøtterøy kommune som grunneier bør tillate at beiteordningen på Mellom Bolæren endres på følgende punkter:
 - d. Dyrene holdes i området ved småbrukene om våren og høsten, og slippes i utmarka mellom disse og den tidligere skytebanen om sommeren.
 - e. Det settes opp et nytt sauegjerde på vestsiden av den tidligere skytebanen.
 - f. Det slippes flere beitedyr enn i dag for å øke effekten av beitingen ved småbrukene. Beitetrykket skal fremdeles tilpasses beitegrunnlaget og verneverdiene på øya.
2. Rådmannen bør få fullmakt til å bestemme nøyaktig gjerdetrasé ved skytebanen, og søke forvaltningsmyndigheten for Færder nasjonalpark om tillatelse til tiltaket.

Mellom Bolæren

Endring av beiteordning

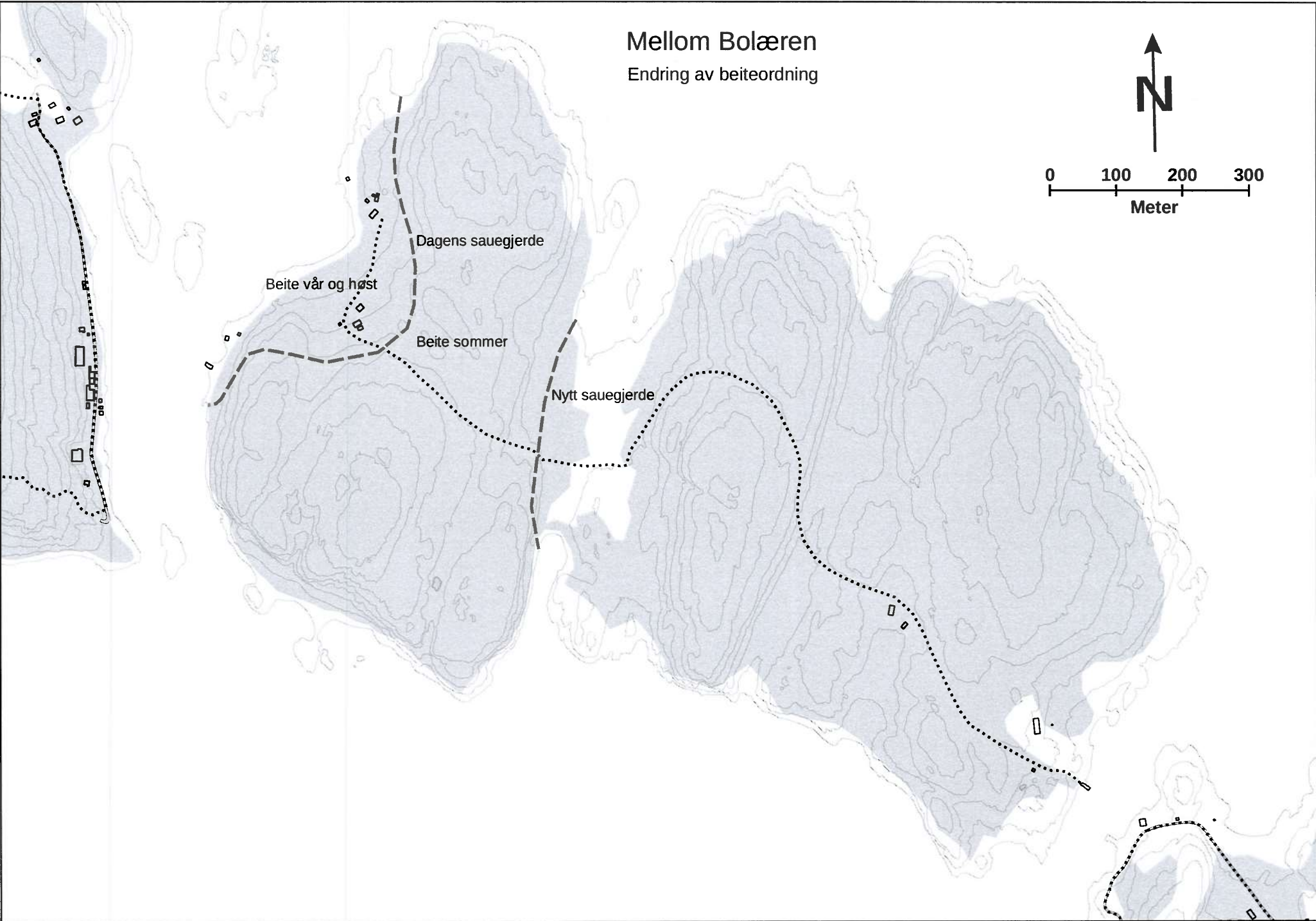
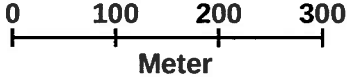



Saksfremlegg

Arkivsaksnr: 2014/2996-0

Saksbehandler: Bjørn Strandli

Dato: 13.05.2014

| Utvalg | Utvalgssak | Møtedato |
|--------------------------|------------|------------|
| Færder nasjonalparkstyre | 36/2014 | 12.06.2014 |

Færder nasjonalpark - forvaltningsplan og skjøtselsplaner - videre arbeid

Forslag til vedtak

Styret viser til saksframlegget og slutter seg til de foreslåtte prioriteringene for 2014.

Forslag

Fra tidligere er det lagt et godt grunnlag for en forvaltningsplan gjennom forvaltningsplanen for Ormø – Færder landskapsvernområde. Det gjenstår imidlertid et arbeid for å oppdatere denne til nasjonalparkens formål.

Det foreligger også flere utkast til skjøtselsplaner, og det er behov for å gjøre tilleggsvurderinger for flere av øyene. Pr. i dag har vi følgende arbeidsoppgaver foran oss:

Forvaltningsplanen:

- Justere siterte paragrafer slik at det stemmer med den endelige versjonen av verneforskriften
- Innarbeide begrepet "besøksforvaltning" i aktuelle kapitler (friluftsliv, reiseliv)
- Justere kapittelet om informasjon (4.5) slik at det er i tråd med den strategien som er valgt
- Fastsette ridetrasé i Moutmarka, jf. § 3 pkt. 5.6, i samarbeid med Oslofjordens Friluftsråd
- Layout (bilder etc.)

- Vi slipper å tilpasse innholdet i forvaltningsplanutkastet til den nye malen for verneområder som miljødirektoratet har utarbeidet

-

Vedlegg som må lages/oppdateres:

- Evt. oppdatere temakart «Brukerinteresser og forvaltningstiltak»
- Evt. lage flere temakart
- Tiltaksplan
- Oppdatere liste over lokaliteter med prioriterte naturtyper
- Liste over registrerte svartelistearter i nasjonalparken
- Oppdatere liste over viktige begreper i forvaltningsplanen
- Evt. kart over tiltakene i tiltaksplanen/skjøtsel

-

Proessen videre:

- Oppdatering av planen
- Gjennomgang av forslag i styret
- Faglig gjennomgang i Miljødirektoratet før høring
- Høringsprosess og revidert forslag
- Godkjenning Miljødirektoratet

-

Skjøtselsplaner:

En del planer er nesten ferdige allerede:

- Sandø (utkast fra Biofokus)
- Søndre Årøy (utkast fra Biofokus)
- Mellom Bolæren (utkast fra BioFokus)
- Gåsøy (utkast fra BioFokus)
- Hvaløy (utkast fra BioFokus)
- Mountmarka («forvaltningsplan for Mountmarka naturreservat» fra 2012)
- Østre Bolærne, Bustein («skjøtselsplan for truede planteforekomster i åtte verneområder» fra 2012)

-

En del planer må arbeides mer med, men det finnes en del skisser og innspill fra BioFokus og andre. Dette gjelder blant annet Lindholmen, Ormøy, Tørfest, Masseløy, Langeskjæra, Haneflu, Espelund og Bjerkøy.

Prioritering (forvaltningsplan og skjøtselsplaner):

Sekretariatet foreslår følgende prioritering i 2014:

1. Ferdigstille forvaltningsplanen og framleggelse for styret
2. Gjøre ferdig skjøtselsplaner som er nesten ferdige i utkast
3. Gjøre ferdig skjøtselsplaner der det kun foreligger skisser fra BioFokus

Kartlegging i nasjonalparken sommeren 2014:

- BioFokus – vurdere skjøtselsbehov på følgende øyer:
 - Steinkloss
 - Nordre Årøy
 - Østre Bolæren
 - Froungen



Saksfremlegg

Arkivsaksnr: 2014/2992-0

Saksbehandler: Bjørn Strandli

Dato: 13.05.2014

| Utvalg | Utvalgssak | Møtedato |
|--------------------------|------------|------------|
| Færder nasjonalparkstyre | 37/2014 | 12.06.2014 |

Færder nasjonalpark - budsjettforslag 2014

Forslag til vedtak

Styret slutter seg til det framlagte budsjettforslaget.

Bakgrunn

Tildeling av midler skjer fra ulike deler av Miljødirektoratet (Statens naturoppsyn og Nasjonalparkseksjonen) og til ulike tider. Vi har fortsatt ikke mottatt alle tildelingsbrev. De beløpene som foreløpig ikke er bekreftet med tildelingsbrev, er bekreftet muntlig.

FÆRDER NASJONALPARK – BUDSJETTFORSLAG 2014

| | | |
|----------------------------------------------------------|---------|------------------------------------|
| Drift | | 200 000 |
| Styre, rådgivende utvalg mm. | 140 000 | |
| Båt + utstyr | 30 000 | |
| Stimuleringsmidler frivillighet | 30 000 | |
| | | Tildelingsbrev fra M.dir. mottatt. |
| Lønn nasjonalparkforvalter og engasjert rådgiver | | 1.183.000 |
| Planlegging av nasjonalparksenter | | 370 000 |
| Gjelder midler til planlegging av utstillinger. | | |
| Viser til brev fra Fylkesmannen til Tjøme kommune datert | | Tildelingsbrev fra M.dir. mottatt. |

| | |
|----------------------------------------------------------------------------------------------------------------------------------------------------------------------------------------------------------------------------------------------------------------------------------------------------------------------------------------------------------------------------------------------------------------------------------------------------------------------------------------------------------------------------------------------------------------------------------------------------------------------------------------------------------------------------|---------------------------------------------------------------------------------------------------------------------------------------------------------------------|
| 22.1.14 | |
| <p>Investeringstilskudd til forvaltningsknutepunkt (kontorfløy i nasjonalparksenter) Vi viser til brev fra Fylkesmannen til Tjøme kommune datert 22.1.14.</p> | <p>2.500.000</p> <p>Tildelingsbrev fra M.dir. foreløpig ikke mottatt. Vi har fått muntlig beskjed om at Færder NP blir prioritert.</p> |
| <p>Informasjonstavler og stativ Vi har nå startet arbeidet med en skiltplan for nasjonalparken. Det vil bli laget et samlet design for utforming av skilt, stativer og plassering. Det bør informeres godt på steder med mye ferdsel og ikke minst i gjestehavner, mye brukte «uthavner» og i randsonen, for eksempel båthavnene. Vi har fått mye tilbakemeldinger om at slik informasjon er forventet nå friluftsesongen 2014 setter inn.</p> <p>Denne posten omfatter også oppsetting av de tre steinportalene som ble produsert i 2013 (ligger på lager) og et tilskudd på 30 000 til kursopplegg for skjøtsel av kulturlandskap (kulturlandskapsskolen)</p> | <p>320 000</p> <p>Tildelingsbrev foreløpig ikke mottatt. Vi har fått muntlig beskjed om at beløpet blir prioritert i ekstra tildelingsrunde fra SNO (mai/juni).</p> |
| <p>Supplerende beskrivelse av marin økologi og marine naturtyper De grunne bløtbunnsområdene har en viktig økologisk funksjon og mange viktige arter veksler mellom å bruke dypområdene og gruntvannsområdene. Vi har behov for å få sammenstilt kunnskap om det økologiske samspillet mellom de ulike delene av det marine miljøet. Gruntvannsområdene (og særlig ålegrasengene) er utsatt for ulike inngrep. Bl.a. er det flere steder tendenser til bøyehavner. Kunnskap er svært viktig for å kunne motivere til en god forvaltning av disse områdene.</p> | <p>70 000</p> <p>Tildeling fra Fylkesmannen</p> |
| <p>Supplerende beskrivelse av biologisk mangfold (insekter) Færder nasjonalpark sitt hovedbidrag i den norske «nasjonalparkfamilien» er det store biologiske mangfoldet. Denne nasjonalparken representerer det rikeste livsmiljøet vi har i Norge. Derfor har vi vurdert som viktig å ha god oversikt over artene og deres livsmiljø. Kunnskapsgrunnlaget er svakest på det marine miljøet og terrestriske insektarter.</p> <p>Nasjonalparken har et stort antall rødlistede insektarter. Supplerende dokumentasjon vil måtte gå over noen år.</p> | <p>70 000</p> <p>Tildeling fra Fylkesmannen</p> |
| <p>Skjøtselsplaner og forvaltningsplan Vi ønsker å lage nye skjøtselsplaner for Bjerkøy og Østre Bolæren. Disse øyene har stort innslag av skjøtselsavhengige naturtyper i kulturlandskapet.</p> <p>I dag foreligger utkast til skjøtselsplaner for øyene Hvaløy, Gåsøy, Sandø, Søndre Årøy og Mellom Bolæren. Det er behov for å slutføre prosessen fram til vedtatte planer.</p> | <p>150 000</p> <p>Tildelingsbrev fra M.dir. mottatt.</p> <p>Gjenstående arbeid med forvaltningsplanen gjøres med egne krefter.</p> |

| | |
|--------------------------------------------------------------------------------------------------------------------------------------------------------------------------------------------------------------------------------------------------|--------------------------------------------------------------------------------------------------------------------------------------------------------------|
| Denne posten omfatter også kostnader til videre arbeid med forvaltningsplanen og trykking av denne. Vi er avhengige av å hente inn faglig bistand og kapasitet utenfra i dette arbeidet. | Det foreslås at midlene i hovedsak brukes til skjøtelsesplaner |
| Skjøtselstiltak (se også bestillingsdialogen) Dette omfatter rydding og slått på Mellom Bolæren, Steinkloss, Moutmarka og Sandø (krevende oppgave med å fjerne rynkerose som truer parkens eneste forekomst av rødlistarten kubjelle). | 150 000 Tildelingsbrev fra SNO mottatt. |
| Uttak av mink som truer sjøfuglkolonier i ytre del av skjærgården. | 25 000 Tildelingsbrev fra SNO mottatt. Det er mulig at kr. 15 000 til indre skjærgård blir prioritert i ekstra tildelingsrunde fra SNO (mai/juni). |
| Hekketaksering av sjøfugl | 20 000 Tildelingsbrev fra SNO mottatt |

Følgende midler fra andre kilder skal brukes i nasjonalparken:

UTVALGTE KULTURLANDSKAP – TILTAK (fm`s landbruksavdeling)

| | |
|------------------------------|--------|
| Kulturlandskapsskolen | 30 000 |
|------------------------------|--------|

KUNNSKAP OG NÆRING (Vestfold fylkeskommune)

| | |
|--------------------------------------------------------|--------|
| Kurs for nasjonalparkverter | 50 000 |
| Trykkekostnader- buttons, klistremerker, tavler | 40 000 |

OSLOFJORDENS FRILUFTSRÅD

| | |
|------------------------------|--------|
| Kulturlandskapsskolen | 30 000 |
|------------------------------|--------|



Saksfremlegg

Arkivsaksnr: 2014/2993-0

Saksbehandler: Bjørn Strandli

Dato: 13.05.2014

| Utvalg | Utvalgssak | Møtedato |
|--------------------------|------------|------------|
| Færder nasjonalparkstyre | 38/2014 | 12.06.2014 |

Kartleggingsarbeid - bedret dokumentasjon i nasjonalparken

Forslag til vedtak

Styret viser til framlagte forslag og slutter seg til at det gjennomføres følgende kartlegginger i 2014:

- Insektarter
- Sammenstilling av kunnskap om den marine økologien

Bakgrunn

Det er et grunnleggende prinsipp at forvaltningen av alle verneområder skal være mest mulig kunnskapsbasert. Kunnskap er dessuten også viktig for å kunne formidle informasjon om verneområdene.

Vi har sterke indikasjoner på at Færder nasjonalpark representerer det høyeste biologiske mangfoldet vi har i norsk natur. Dette gir oss en særskilt forvalteroppgave, som krever kunnskap/dokumentasjon. Derfor er det viktig å ha god oversikt over artene og deres livsmiljø. Kunnskapsgrunnlaget er svakest på det marine miljøet og terrestriske insektarter/livsmiljøer.

I og med at det kan være budsjettmessig dekning for å gjøre noe kartleggingsarbeid i år, anbefales det å gå videre med kartlegging i 2014.

Forslag

Supplerende beskrivelse av biologisk mangfold (insekter)

Nasjonalparken har et stort antall rødlistede insektarter. Insektenes livsmiljø er imidlertid det området med størst kunnskapsmangel. Supplerende dokumentasjon vil måtte gå over noen år.

Det bør drøftes med Norsk Institutt for Naturforskning og Bioforsk hvordan kartleggingen kan gjennomføres og hvilke artsgrupper som bør prioriteres.

Budsjettforslag: 70 000, jf. budsjettframlegg.

Supplerende beskrivelse av marin økologi og marine naturtyper

De grunne bløtbunnsområdene har en viktig økologisk funksjon og mange viktige arter veksler mellom å bruke dypområdene og gruntvannsområdene. Vi har behov for å få sammenstilt kunnskap om det økologiske samspillet mellom de ulike delene av det marine miljøet. Gruntvannsområdene (og særlig ålegrasengene) er utsatt for ulike inngrep. bl.a. er det flere steder tendenser til bøye havner.

Budsjettforslag: 70 000, jf. budsjettframlegg.



Saksfremlegg

Arkivsaksnr: 2014/2994-0

Saksbehandler: Bjørn Strandli

Dato: 13.05.2014

| Utvalg | Utvalgssak | Møtedato |
|--------------------------|------------|------------|
| Færder nasjonalparkstyre | 39/2014 | 12.06.2014 |

Færder nasjonalpark - avtale med Skjærgårdstjenesten om bruk av båt

Forslag til vedtak

Styret slutter seg det framlagte forslag til driftsavtale mellom nasjonalparkstyret og stiftelsen Havnøy.

Forslag

AVTALE OM DRIFT AV BÅT TIL BRUK I FORVALTNINGEN AV FÆRDER NASJONALPARK

1. PARTER

- Færder nasjonalparkstyre
- Stiftelsen Havnøy

2. ANSKAFFELSE AV BÅT

Det ble i 20013 gjort følgende avtale mellom Stiftelsen Havnøy og Fylkesmannen i Vestfold:

Stiftelsen Havnøy, som operatør for Skjærgårdstjenesten Færder enhet og dermed en sentral aktør i forvaltningen av Færder nasjonalpark, anskaffer 1 stk. Buster XL PRO SC 2014.

Stiftelsen Havnøy anskaffer båten basert på tilbud fra minimum 3 ulike leverandører.

Fylkesmannen overfører kr. 330 000,- til Stiftelsen Havnøy for anskaffelse av båten med utstyr, og drift første år.

3. BRUK AV BÅTEN

Båten skal benyttes i forvaltningen av Færder nasjonalpark. Den disponeres av styret og nasjonalparkforvalter.

Stiftelsen Havnøy, Statens naturoppsyn og andre aktører med oppgaver i forvaltningen av nasjonalparken kan benytte båten etter nærmere avtale med nasjonalparkforvalter.

Nasjonalparkstyret har rederansvaret for båten.

4. BRYGGEPLASS, VEDLIKEHOLD OG FORSIKRING

Båten får bryggeplass på samme sted som Skjærgårdstjenestens øvrige båter. Kostnader til bryggeplass dekkes av Stiftelsen Havnøy. *(merknad: annen plassering kan bli aktuell på sikt, f. eks til nasjonalparksenteret)*

Båten etterses og vedlikeholdes av Stiftelsen Havnøy. Dette omfatter bl.a stoffing, utsetting og opptak. Havnøy skal også påse at nødvendige forsikringer er i orden.

For dette mottar Havnøy årlig kr. 15000 fra nasjonalparkstyret.

Reparasjoner utføres/iverksettes av Stiftelsen Havnøy. Kostnader i forbindelse med reparasjoner dekkes av nasjonalparkstyret etter faktura. Reparasjoner over kr. 10 000,- skal avklares med nasjonalparkforvalter før de gjennomføres.

7. OPPHØR

Hvis Stiftelsen Havnøy går konkurs, opphører eller ikke lenger er operatør for Skjærgårdstjenesten, skal eiendomsretten til båten med utstyr vederlagsfritt overføres til Færder nasjonalparkstyre.

8. UNDERSKRIFT

Denne avtalen er utstedt i to eksemplarer.

Begge parter har signert begge eksemplarer av avtalen, og er inneforstått med dens innhold.

Dato:

Dato:

.....
Færder nasjonalparkstyre

.....
Stiftelsen Havnøy



Saksfremlegg

Arkivsaksnr: 2014/1746-0

Saksbehandler: Bjørn Strandli

Dato: 13.05.2014

| Utvalg | Utvalgssak | Møtedato |
|--------------------------|------------|------------|
| Færder nasjonalparkstyre | 40/2014 | 12.06.2014 |

Færder nasjonalpark - rådgivende utvalg

Forslag til vedtak

Styret slutter seg til at det i denne omgang oppnevnes representanter i tråd med sekretariatets innstilling. Eventuell senere utvidelse av rådgivende utvalg bør gjøres etter en evaluering.

Styret ber sekretariatet om å kontakte de som skal være representert i rådgivende utvalg, for å oppnevne sine representanter.

Bakgrunn og vurdering

I forvaltningsordningen for nasjonalparkene er det etablert en ordning med rådgivende utvalg. Et rådgivende utvalg er også forankret i verneforskriften for Færder nasjonalpark. Formålet med det rådgivende utvalget er å forankre driften av nasjonalparken hos berørte parter. De trenger jevnlig informasjon og kan gi viktige bidrag til forvaltningen av parken. Det vil være naturlig at det er nasjonalparkforvalter som har den løpende kontakt med rådgivende utvalg, men det er også viktig at rådgivende utvalg og styret møtes med jevne mellomrom, for eksempel en gang pr. år.

Et sentralt spørsmål er om offentlige myndigheter skal være representert i rådgivende utvalg, eller om utvalget i første omgang bør bestå av organisasjoner og grunneiere. I og med at de viktigste offentlige organisasjonene deltar i «knutepunktmøtene» og «administrativt kontaktutvalg», heller sekretariatet mot at vi i første omgang konsentrerer oss om organisasjoner og grunneiere, og at denne løsningen evalueres etter ett år. Vi har respekt for å lage utvalget for stort i utgangspunktet. Dessuten kan det oppstå rollekonflikter ved å blande sammen offentlig myndighet, grunneiere og organisasjoner i samme utvalg. Hvis det etter hvert skulle oppleves som en vesentlig mangel at noen offentlige virksomheter ikke er representert i rådgivende utvalg, er det senere fullt mulig for styret å utvide deltakelsen.

Ut fra en slik vurdering vil sekretariatet forslå følgende sammensetning i det rådgivende utvalget:

Private grunneiere 1 fra hver kommune
Ytre Oslofjord 2 (hvorav en fra frivillig sektor)
Forum for natur og friluftsliv i Vestfold 2 (naturvern 1, friluftsliv 1)
Båtforeningene 1 fra hver kommune
Jakt- og fiskeorganisasjonene 1
Ornitologene 1
Kystkulturforeninger 1
Fiskerlaget 1
Dyreholdere 1
Reiselivsbedrifter 2
Skoleverket 1
Side



Saksfremlegg

Arkivsaksnr: 2014/527-0

Saksbehandler: Bjørn Strandli

Dato: 13.05.2014

| Utvalg | Utvalgssak | Møtedato |
|--------------------------|------------|------------|
| Færder nasjonalparkstyre | 41/2014 | 12.06.2014 |

Færder nasjonalpark - administrativt kontaktutvalg, medlemmer fra Tønsberg kommune og Vestfold fylkeskommune

Forslag til vedtak

Styret tar den supplerende oppnevningen til etterretning.

Bakgrunn

I styremøte 3. april 14 vedtok styret at også Tønsberg kommune og Vestfold fylkeskommune bør være med i nasjonalparkens administrative kontaktutvalg.

Tønsberg kommune har oppnevnt *Magnus Ciril Martin*
Vestfold fylkeskommune har oppnevnt *Kristian Ingdal*



Saksfremlegg

Arkivsaksnr: 2014/2995-0

Saksbehandler: Bjørn Strandli

Dato: 13.05.2014

| Utvalg | Utvalgssak | Møtedato |
|--------------------------|------------|------------|
| Færder nasjonalparkstyre | 42/2014 | 12.06.2014 |

Færder nasjonalpark - delegasjon av myndighet til nasjonalparkforvalter

Forslag til vedtak

Styret delegerer til nasjonalparkforvalter å fatte vedtak

- i enkeltsøknader som har med ferdsel å gjøre
- i andre mindre saker som haster, og som er i tråd med utkast til forvaltningsplan og skjøtselsplaner

Delegerte vedtak skal legges fram for styret som referatsaker.

Bakgrunn

Det vises til at nasjonalparkforvalter og styreleder har hatt en foreløpig samtale om eventuell delegering av noe vedtaksmyndighet til forvalter.

Bakgrunnen er at det kommer inn en rekke mindre søknader som ofte krever rask avklaring. Eksempel er søknader om store grupper (over 50 personer) som skal ha guidede turer, og som krever godkjenning ihht. verneforskriften, mindre ryddetiltak mv. I verneplanprosessen har vi hele tiden understreket at nasjonalparken bør være et bidrag til mer effektiv forvaltning. Det vil være uheldig hvis noen skulle oppleve at saksbehandlingen blir mindre effektiv enn den har vært fram til nå.

Forslag

Enkeltsøknader som har med ferdsel å gjøre, kan delegeres fra styret til forvalter. Videre foreslås at forvalter i andre mindre saker som haster, og som er i tråd med utkast til forvaltningsplan og skjøtselsplaner, kan fatte vedtak på delegasjon.

Delegerte vedtak skal legges fram for styret som referatsaker.