



## Saksfremlegg

Arkivsaksnr: 2021/13057-0

Saksbehandler: Tore Tødås

Dato: 14.03.2023

Utvalg	Utvalgssak	Møtedato
Byrkije nasjonalpaarhkeståvroe/Børgefjell nasjonalparkstyre	5/2023	22.03.2023

### Søknad om dispensasjon fra verneforskriften for rivning av eksisterende og oppføring av nytt naust ved Jengelen og for bruk av snøscooter til transport - Grane jeger- og fiskeforening

#### Forvalters tilrådning:

1. Byrkije nasjonalpaarhkeståvroe/Børgefjell nasjonalparkstyre opphever vedtak i sak 7/2022 fattet i møte 23.03.2022.

2. Byrkije nasjonalpaarhkeståvroe/Børgefjell nasjonalparkstyre fatter følgende vedtak med hjemmel i naturmangfoldlovens §48:

- Grane jeger- og fiskeforening gis dispensasjon fra verneforskriftens §3 pkt. 1.1 for rivning av eksisterende naust ved Jengelen i Børgefjell nasjonalpark.
- Grane jeger- og fiskeforening gis dispensasjon fra verneforskriftens §3 pkt. 1.1 for oppføring av nytt naust ved Jengelen i Børgefjell nasjonalpark.

Dispensasjonen gis med følgende vilkår:

- Rivings- og bygningsavfall som ikke er rent trevirke, skal transporteres ut av verneområdet.
- Størrelse på nytt naust skal ikke overstige 3,2 meters bredde og 5,2 meters lengde målt på ytterkant kledning (BYA)
- Nytt naust skal plasseres på samme tomt som eksisterende naust ved bruk av eksisterende fundamenter.
- Mønehøyde skal ikke overstige 2,9 meter.
- Det skal brukes stående kledning av tre som males i mørke jordfarger. Vindskier, portomramning, hjørnekasser ol. skal males i mørke jordfarger.
- Takteking utføres med mørke materialer.
- Det skal ikke settes inn vinduer på naustet.
- Innvendig skal det ikke fortas inndeling i rom eller foretas annen tilrettelegging for opphold i naustet.
- Det skal ikke etableres platting, terrasse el. ved naustet.
- Naustet skal ikke benyttes til andre formål enn oppbevaring av foreningens to båter med tilhørende utstyr. Det tillates ikke utlegging/oppbevaring av flere båter.
- Byggearbeidene skal kun foregå i tidsrommet 01.07 til 30.10 i årene 2023 og 2024
- Hvis det er tamrein i området, skal det vises spesielt hensyn til denne. Før arbeider utføres skal Tjåehkere sitje v/Mats Joma kontaktes for å få oversikt om det er rein i området og slik kunne unngå unødig forstyrrelser.

Med hjemmel i verneforskriftens § 3 pkt. 6.3 c gis Grane jeger- og fiskeforening dispensasjon for bruk av snøscooter på snødekt mark for transport av materialer til nytt naust ved Jengelen med følgende vilkår:

- Dispensasjon gjelder for inntil 6 turer i 2024.
- Transport skal skje etter fast trase fra parkeringsplass ved Tomasvatnet til naust ved Jengelen.
- Siste kjøredato er 30. april 2024
- Dispensasjonen omfatter personell tilknyttet Grane jeger og fiskerforening som utfører oppdraget.
- Transporten skal ikke gjennomføres i påskeferie (palmelørdag til 2. påskedag) eller på søndager.
- Det skal føres kjørebok før den enkelte tur foretas. Utfylt kjørebok og kjøretillatelsen skal medbringes på turen og fremvises på forlangende ved kontroll.
- Kjørebok skal returneres Byrkije nasjonalpaarhkeståvroe/Børgefjell nasjonalparkstyre etter endt sesong og senest innen 1. juni.
- Hvis det er tamrein i området, skal det vises spesielt hensyn til denne. Før transport foretas skal Tjåehkere sitje v/Mats Joma kontaktes for å få oversikt over hvor reinen befinner seg, og slik kunne unngå unødig forstyrrelser.

#### **Begrunnelse:**

Gjennomføring av tiltakene innenfor rammen av dispensasjonen med gitte vilkår vil ikke stride mot vernevedtakets formål og vil ikke påvirke verneverdiene nevneverdig. Tiltaket skjer på eksisterende bygg og vil i liten grad endre landskapets art og karakter. Dette under forutsetning av at gitte vilkår for dispensasjonen etterleves. Ved å sette vilkår om at alle bygningsdeler skal males i mørke farger vil tiltakets visuelle påvirkning på landskapets art og karakter reduseres. Økt bygningsmessig areal anses ikke å ha negativ påvirkning på verneverdiene ettersom det muliggjør innendørs lagring av alle båter, det forutsettes her at antall båter ikke økes. For å unngå forstyrrelser i hekke- og yngletiden settes det vilkår om at tiltaket ikke kan gjennomføres før 1. juli. De angitte vilkårene anses å ha en saklig sammenheng med verneformålet og de hensyn som der skal ivaretas, og kan ikke sies å fremstå som særlig tyngende.

#### **Andre forhold**

- Det gjøres oppmerksom på at denne tillatelsen er hjemlet i naturmangfoldloven og forskrift om vern av Børgefjell/Byrkije nasjonalpark og gjelder bare i forholdet til verneforskriftens bestemmelser.
- Tillatelsen gjelder ikke i forhold til plan- og bygningsloven, kommunal vurdering/godkjenning etter plan- og bygningsloven må derfor innhentes.
- Dispensasjonen omfatter ikke grunneiers rettigheter.

## Hjemmelsgrunnlag

- Forskrift om verneplan for Børgefjell, vedlegg 1, vern av Børgefjell/Byrkjje nasjonalpark, Grane, Hattfjelldal, Røyrvik og Namsskogan kommuner, Nordland og Nord-Trøndelag.
- Lov om forvaltning av naturens mangfold (naturmangfoldloven)

## Saksopplysninger

Grane jeger- og fiskeforening fikk i møte 23.03.22, sak 7/2022, dispensasjon for å rive eksisterende naust ved Jengelen, oppføring av nytt naust og dispensasjon for bruk av snøscooter til transport av materialer. I dispensasjonen ble det satt vilkår om at tiltaket skulle være gjennomført i 2022 ihht. opplysningene gitt i søknad.

Grane jeger- og fiskeforening valgte ikke å gjennomføre tiltaket i 2022 på grunn av at nasjonalparkstyrets vedtak ikke forelå før mars samme år. Foreningen kom i tidsnød ettersom de ikke ønsket å ta risiko med å kjøpe materialer før dispensasjon forelå.

Det søkes nå på nytt om dispensasjon for tiltaket, da med gjennomføring i løpet av 2024.

I forhold til tidligere gitte dispensasjon søkes det om bygg med større mønehøyde. Det ligger nå inne en økning på 20 cm. Dvs. en økning fra 2,7 m. til 2,9 m. pga. byggetekniske forhold. Dette pga. snølastkrav og praktisk innvendig høyde. Økningen i høyden anses ubetydelig ift. byggets påvirkning på verneverdiene. Det skal også etableres bjelkelag med gulv i naustet, dette for å oppnå tilstrekkelig stivhet i konstruksjonen med tanke på snølast/vindlast. Det bør derfor settes vilkår om at bygget ikke skal tilrettelegges for opphold utover lagring av båter.

Det henvises til vedlagte samlet saksframstilling fra sak 7/2022 for ytterligere beskrivelser og detaljer om tiltaket.

## Prinsippene i naturmangfoldloven §§ 8-12, jf. § 7:

Prinsippene i §§ 8 til 12 skal legges til grunn som retningslinjer ved utøving av offentlig myndighet, herunder når et forvaltningsorgan tildeler tilskudd, og ved forvaltning av fast eiendom. Vurderingen etter første punktum skal fremgå av beslutningen.

## Kunnskapsgrunnlaget § 8

Det foreligger ikke opplysninger i registrer (artsdatabanken, naturbase mm) eller kartfestet informasjon på temakart som omhandler arter, naturmiljø, naturtyper og biologisk mangfold på lokasjonen som tilsier at tiltaket kan komme i konflikt med slike interesser. Eksisterende naust er registrert i verneområdeloggen og kjent for SNO og nasjonalparkforvaltningen. Historiske materiale er innhentet fra arkivet til Direktoratet for Statens skoger. I tråd med forvaltningsplanens bestemmelser fikk reinbeitedistriktet og reindriftsforvaltningen søknaden i 2022 til uttalelse. Reindriftsforvaltningen besvarte da henvendelsen med at de ikke hadde innvendinger til tiltaket forutsatt at støy og byggeaktivitet tilpasses Tjåehkere sijte sin drift og aktivitet i området, reinbeitedistriktet besvarte ikke henvendelsen. Ny søknad i 2023 er ikke sendt til uttalelse da tiltaket ikke innebærer vesentlige endringer ift. søknaden i 2022

Ut fra ovenstående er kunnskapsgrunnlaget tilstrekkelig for å fatte vedtak i saken.

## Føre-var-prinsippet § 9

Føre- var-prinsippet kommer kun til anvendelse i situasjoner der man ikke har tilstrekkelig kunnskapsgrunnlag, jf. naturmangfoldloven § 9. Omfanget av aktivitetene er begrenset i tid og rom.

Ut fra disse vurderingene samt satte vilkår mener nasjonalparkstyret at kravene i § 9 er oppfylt

### **Økosystemtilnærming og samlet belastning § 10**

Bruk av snøscooter til transport vil i liten grad øke den samlede belastningen i område. Transporten skal foregå i et kort tidsrom, etter fast trase som benyttes ved annen transport, og være gjennomført før 30. april. Tiltaket gjennomføres med utgangspunkt i eksisterende bygg med tilhørende belastning og vil ikke medføre økt belastning utover det som følger av byggeperioden. Byggeperioden anses ikke å øke belastningen vesentlig mer enn vedlikeholdsarbeider innenfor rammene i verneforskriften. §10 tillegges derfor liten vekt.

### **Kostnadene ved miljøforringelse skal bæres av tiltakshaver § 11**

Ut fra de opplysninger som foreligger, er det ikke indikasjoner på at virksomheten vil føre til miljøforringelse. Hvis aktiviteten medfører miljøforringelser ut over det som er beskrevet i søknaden skal kostnadene bæres av tiltakshaver (Jf. § 11 i nml.).

### **Miljøforsvarlige teknikker og driftsmetoder § 12**

Bruk av snøscooter er i utgangspunktet skånsomt mot miljøet og § 12 tillegges derfor liten vekt i denne saken.

### **Vedlegg:**

- 1 Søknad av 13. mars 2023 fra Grane jeger og fiskeforening om oppføring av nytt naust og frakting av materiell.
- 2 Tilleggsinformasjon og rettelser fra tiltakshaver i epost av 14.03.2023
- 3 Byggetegninger av naust datert 29.06.2022
- 4 Samlet saksframstilling fra sak 7/2022 - dispensasjon fra verneforskriften for rivning av eksisterende og oppføring av nytt naust ved Jengelen og for bruk av snøscooter til transport - Grane jeger- og fiskeforening

Grane Jeger- og Fiskeforening

V/ leder Anita Mellingen

Nasjonalparkstyret Børgefjell nasjonalpark

postboks 2600, 7734 Steinkjer

**Søknad om rivning og oppføring av nytt naust ved Jengelen og dispensasjon av antall turer med skuter.**

Innledning: Grane Jeger- og fiskeforening (GJFF) søkte samme søknad på slutten av 2021 og fikk godkjenning i mars 2022. Den gangen ble vi i tidsnød på grunn av at vi ikke tok risiko med å kjøpe inn materiell før vi hadde en godkjenning på tiltaket. GJFF søker samme søknad og planlagt utføring er ila 2025. Det vil gi oss muligheten til innkjøp og planlegging. Ellers er søknaden likelydende. Det er Næstby trevare som har tegnet og dimensjonert naustet.

Dagens situasjon er at naustet er i svært dårlig stand. Det har vært mindre reparasjoner, men nå står det til nedfalls innen kort tid. Naustet ble flyttet fra "båtstø" nedenfor Grane hytta i 1990 og samlokalisert med Vefsn sitt naust der de står i dag. Opprinnelig sto naustet ved hytta og antas å være oppført ca. tidlig på 60- tallet. Mesteparten av materialer har fulgt naustet og er mer enn modent for utskifting.

Det planlegges at nytt naust skal være likt det gamle i utforming, farge, kledning og tak. For lagring av 2 båter ønskes det utvidelse fra det gamle naustet der bredde er 3,05 meter, lengde 4,65 meter til 3,2 meter bredt og 5,2 meter langt bebygd areal (BYA), høyde 2,9 meter fra terreng. Naust plasseres på sted som eksisterende naust og med samme formål, lagring av 2 båter tilhørende GJFF. Byggeperioden er planlagt mellom 1. juni til 15. august 2024. Ellers tilpasses byggeaktivitet dersom reindrift ønsker det. Kontaktpersoner og ansvar for kommunikasjon er Geir Andersen og Trond Magne Bentseng v/ hyttestyret for Jengelhytta.

Materiell er planlagt å frakte inn med skuter vinteren 24. Det vil utløse behov for utvidelse av antall turer med 6 ekstra. Det søkes om dispensasjon fra vedtak 2018/20460-0 432.3, jf. §. 6.3, bokstav c. "*bruk av snøskuter på snødekt mark i forbindelse med transport av materialer til vedlikehold og byggearbeid på hytter, klopper o.l.*" Dispensasjon søkes gjeldende fra 01.01.24- tom. 29.04.24.

Vedlegg: Tegning

For Anita Mellingen, leder Grane Jeger- og Fiskeforening.

Trofors 13.mars 2023.

dersom det er spørsmål til søknaden kan rettes til [anita.mellingen@grane.kommune.no](mailto:anita.mellingen@grane.kommune.no) eller [olad@cowi.com](mailto:olad@cowi.com)

RE: Naust på Jengelen



Ole Kristian Andersen <olad@cowi.com>

Til Tordås, Tore

Kopi Anita Mellingen@grane.kommune.no

Du svarte på meldingen 14.03.2023 08:42.

🗨️ Svar 🗨️ Svar til alle ➔ Videre send 📧 ...

tir. 14.03.2023 08:40

Hei

Ettersender kart og rettelse i søknaden. Det skal være all aktivitet med innkjøring og bygging skal foregå i 2024, det har sneket seg inn 25 i innledning.

## Grane kommune

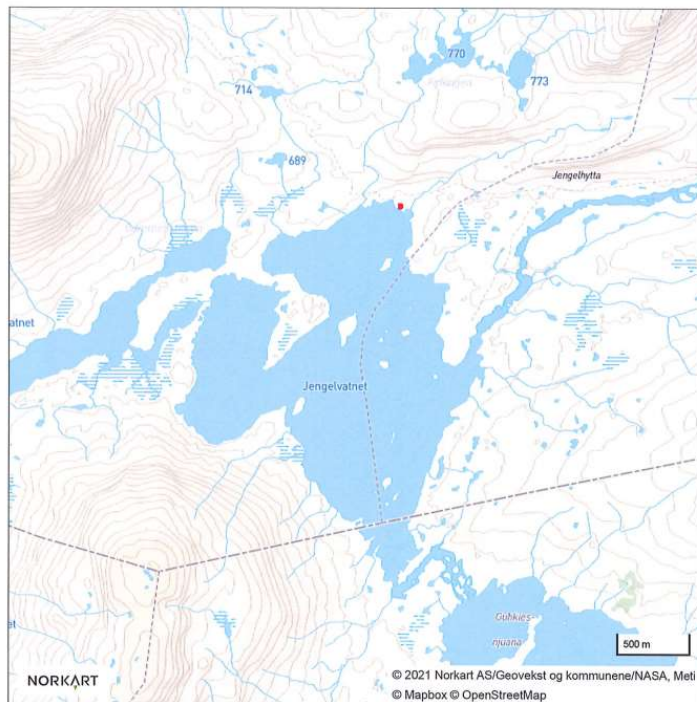

Ole Kristian Andersen

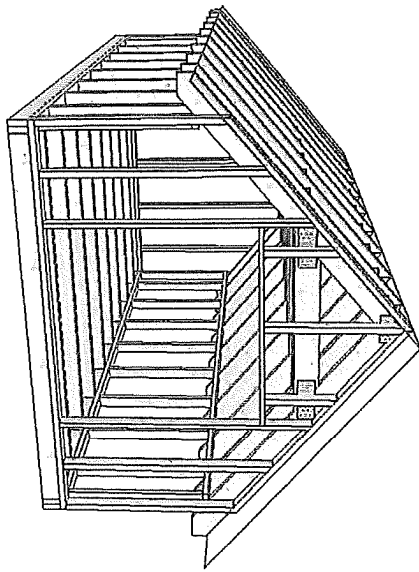

3200

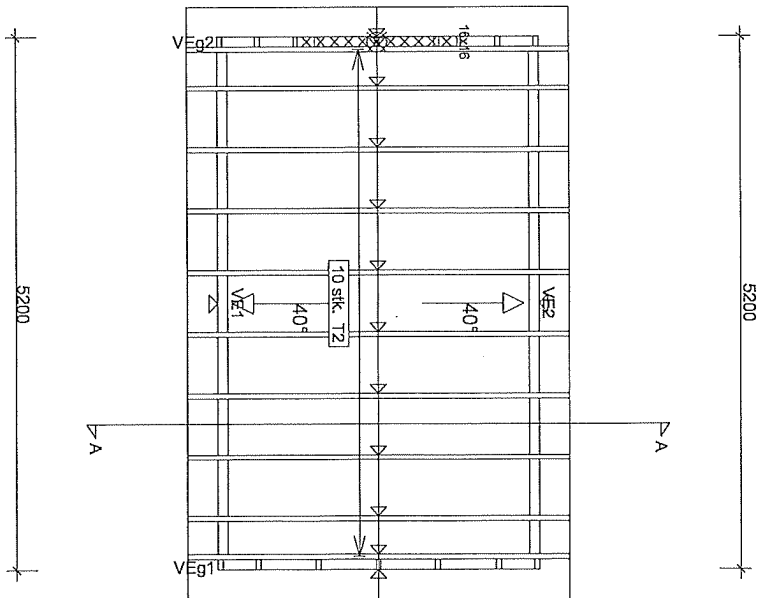

- GENERELLE ANVISNINGER**
1. Denne tegning er udfærdiget med tillægsstatiske beregninger og er beregnet på grundlag af de angivne dimensioner og materialevalg. Brug af disse tegninger uden Næstby Trævare AS's tilladelse er ikke tilladt.
  2. Ved anvendelse af disse tegninger er det vigtigt at sikre sig, at alle dimensioner og materialer er som angivet. Tegningen er udfærdiget på grundlag af de angivne dimensioner og materialevalg. Brug af disse tegninger uden Næstby Trævare AS's tilladelse er ikke tilladt.

TEGNET KONSTRUÅR	GODK. ANBRINGSNR.	KODE TYPE POS.	TEGNINGSNUMMER
Rune Næstby	lengeln	29.06.2022	SKALA 1:50
Mosjøen			REV.

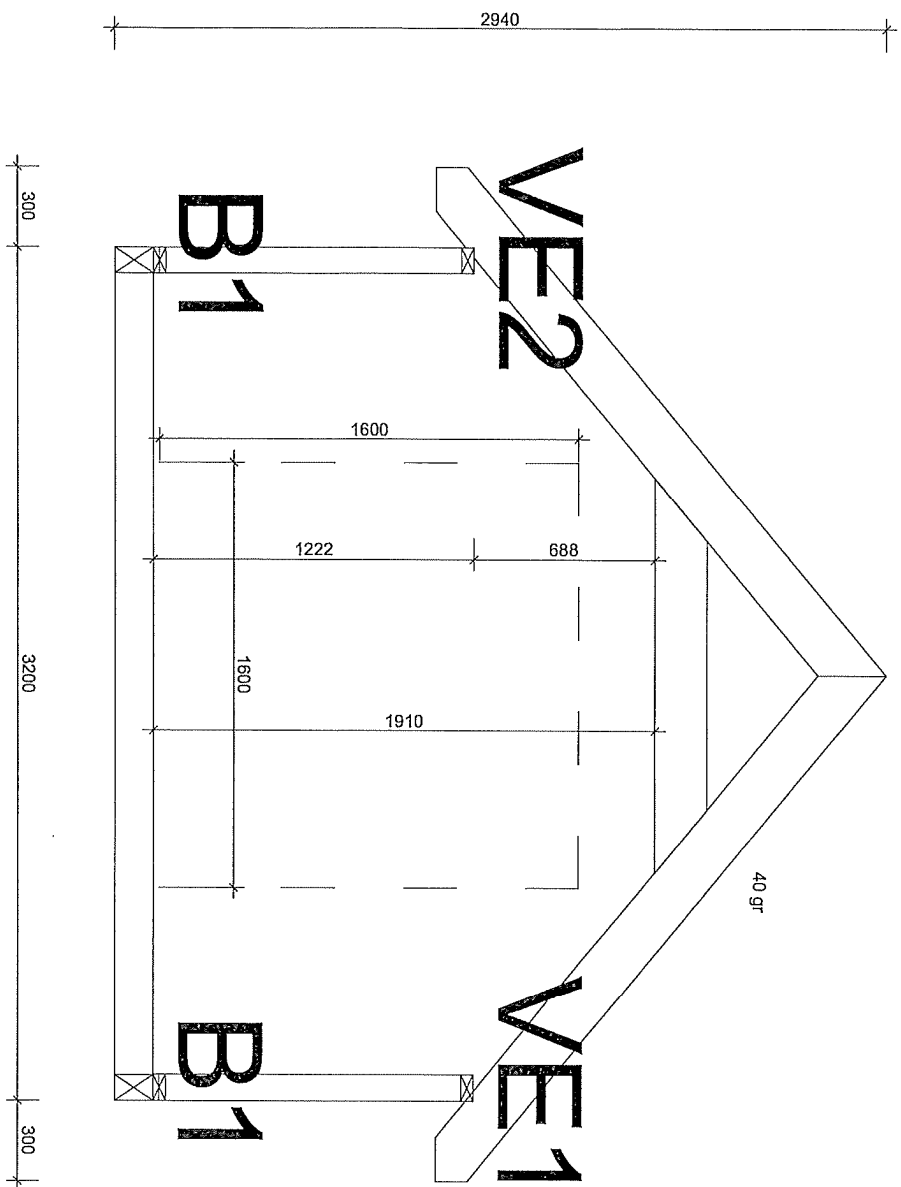

# A - A

## GENERELLE ANVISNINGER

1. Denne tegning med tilhørende statiske beregninger er udarbejdet af Næstved Trævare AS sin eierdom. All kopiering, viderefremføring og andre tilsvarende handlinger uden Næstved Trævare AS sitt samtykke, er ikke tillatt.
2. Vindskivning av taket: Takskivning er stive i sitt eget plan, men må avvikles sideveis i forhold til bygningens uterom. Vindskivning av bygges et røke brenneste er Næstved Trævare AS sitt ansvar. Næstved Trævare AS er ikke ansvarlig for skader som følge av mangelfullt utvalg av byggematerialer og NBB-blad 525-531.

TEGNET KONSTRAV	GODK. ARBEIDSNR.		
Rune Næstbø	Jørgen		
Mosjøen	29.06.2022	KODE TYPE POS.	SKALA 1:20
			REV.



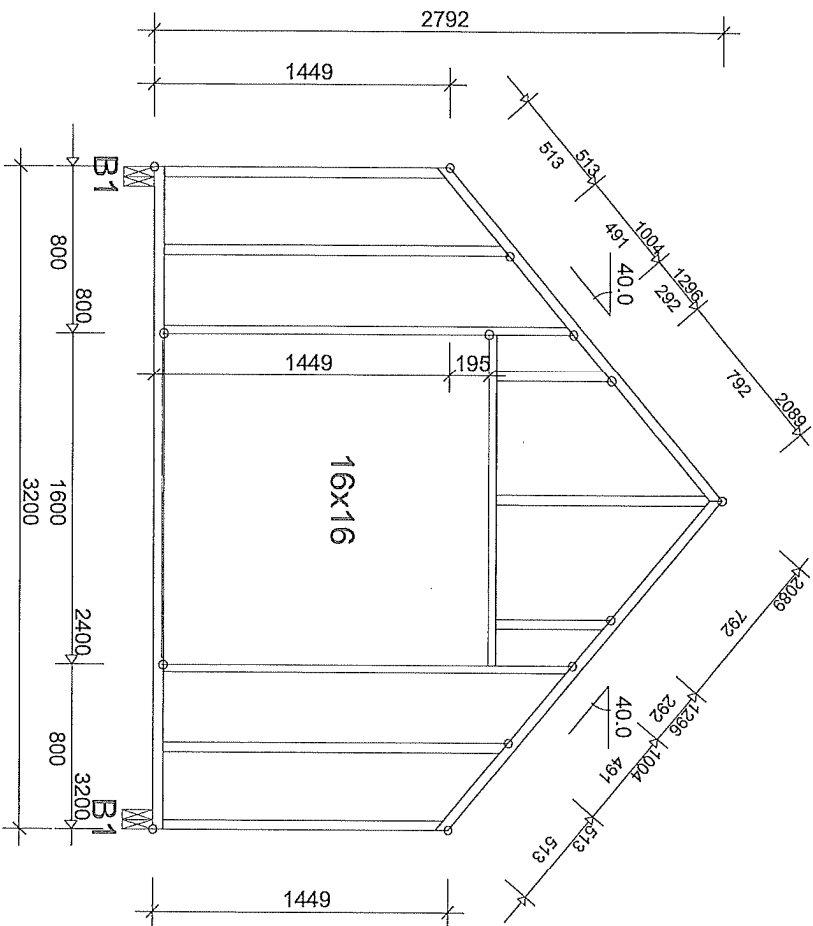

TOLERANSE FORBINDELSPLASSERING: 5 mm

BREDE 98 MM						SPIKERPLATER: EKS. SKJØTER					SPIKERPLATER - SKJØTER:				
VIKES-DEL	HØYDE mm	KVAL.	AVSTIV. mm	LAST N/m <sup>2</sup>	UGR %	KNUTE NR	PLATE TYPE	BREDE mm	LENGDE mm	UGR %	KNUTE NR	PLATE TYPE	BREDE mm	LENGDE mm	UGR %
1-2	48	C24													
2-3	48	C24		260											
3-4	48	C24		260											
4-5	48	C24		260											
5-1	48	C24		260											
6-7	48	C24													
8-9	48	C24													
10-11	36	C24													
12-13	36	C24													
14-15	36	C24													
16-17	48	C24													
18-19	48	C24													
20-21	48	C24													

TEGENET KONSTR. AV					
Rune Næssby					
Møstøen, 29.08.2022					

Montér		
Næssby Trevarer AS		
GODIK	ARBEIDSNR.	

DEFORMASJONER I BRUKSGRENSE:			
KNUTE NR	VERT.	HORIS.	LK NR.

FOR DEFORMASJON I FLERE PUNKTER - SE BERUTSKRIFT			
KOD TYP POS	TEGNINGSNUMMER		

BELASTNINGER (N/m <sup>2</sup> ):			
VIKESBREDE: (mm)	98		
LASTBREDE MAX: (mm)	600		
KLIMAKLASSE:	2		
PALTELIGHETSKLASSE:	1		
LASTFORDELNINGSFAKTOR:	1.10		

EGENLASTER: SE VIRKESTABELLEN			
ØVRIGE LASTER I HHT. BEREGN.UTSKR.			

OPPLEGGSREAKSJONER BRUDDGR. (N):			
KNUTE NR	LK PL MAX	LK M MAX	LK Ø MAX
			MIN
			MM

TAKSTOLFABRIKKEN OVERVAKES AV			
PRODUKTSERTIFIKAT 1070-CPR-431			

GENERELLE FORUTSETNINGER:			
VIKESBREDE: (mm)	98		
LASTBREDE MAX: (mm)	600		
KLIMAKLASSE:	2		
PALTELIGHETSKLASSE:	1		
LASTFORDELNINGSFAKTOR:	1.10		

GENERELLE ANVISNINGER:			
TAKSTOLEN ER KONSTRUERT MED DATAPROGRAM "TRUSSCON" LIS NR: 2574			
DIM. NORM VIRKE: EN 1995-1-1:2004 + NS-NA:2010			
LASTER: EN 1991 + NS-NA			
FORMFAKTOR FOR SNØ I HHT. EN 1991-1-3 + NS-NA			

SKALA 1:35(A4)			
REG.			



## Samlet saksframstilling

Arkivsaksnr: 2021/13057-0

Saksbehandler: Tore Tødås

Dato: 09.03.2022

Utvalg	Utvalgssak	Møtedato
Byrkije nasjonalpaarhkeståvroe/Børgefjell nasjonalparkstyre	7/2022	23.03.2022

### Saksprotokoll i Byrkije nasjonalpaarhkeståvroe/Børgefjell nasjonalparkstyre - 23.03.2022

#### Vedtak

Byrkije nasjonalpaarhkeståvroe/Børgefjell nasjonalparkstyre fatter følgende vedtak med hjemmel i naturmangfoldlovens §48:

- Grane jeger- og fiskerforening gis dispensasjon fra verneforskriftens §3 pkt. 1.1 for riving av eksisterende naust ved Jengelen i Børgefjell nasjonalpark.
- Grane jeger- og fiskerforening gis dispensasjon fra verneforskriftens §3 pkt. 1.1 for oppføring av nytt naust ved Jengelen i Børgefjell nasjonalpark.

Dispensasjonen gis med følgende vilkår:

- Rivings- og bygningsavfall som ikke er rent trevirke, skal transporteres ut av verneområdet og leveres godkjent mottak.
- Størrelse på nytt naust skal ikke overstige 3,2 meters bredde og 5,2 meters lengde målt på ytterkant kledning (BYA)
- Nytt naust skal plasseres på samme tomt som eksisterende naust og fundamenteres på eksisterende steiner.
- Mønehøyde skal ikke overstige 2,7 meter.
- Det skal brukes stående kledning av tre som males i mørke jordfarger. Vindskier, portomramning, hjørnekasser ol. skal males i mørke jordfarger.
- Taktekking utføres med mørke materialer.
- Det skal ikke settes inn vinduer på naustet.
- Innvendig skal det ikke fortas inndeling i rom, etablering av gulv eller annen tilrettelegging for opphold i naustet.
- Det skal ikke etableres platting, terrasse el. ved naustet.
- Naustet skal ikke benyttes til andre formål enn oppbevaring av foreningens to båter. Det tillates ikke utlegges/oppbevaring av flere båter.
- Byggarbeidene skal kun foregå i tidsrommet 01.07.22 til 30.10.22
- Hvis det er tamrein i området, skal det vises spesielt hensyn til denne. Før arbeider utføres skal Tjåehkere sitje v/Anta Joma kontaktes for å få oversikt om det er rein i området og slik kunne unngå unødig forstyrrelser.

Med hjemmel i verneforskriftens § 3 pkt. 6.3 c gis Grane jeger- og fiskerforening dispensasjon for bruk av snøscooter på snødekt mark for transport av materialer til nytt naust ved Jengelen med følgende vilkår:

- Dispensasjon gjelder for inntil 6 turer i 2022.
- Transport skal skje etter fast trase fra parkeringsplass ved Tomasvatnet til naust ved Jengelen.
- Siste kjøredato er 30. april 2022
- Dispensasjonen omfatter personell tilknyttet Grane jeger og fiskerforening som utfører oppdraget.
- Transporten skal ikke gjennomføres i påskeferie (palmelørdag til 2. påskedag) eller på søndager.
- Det skal føres kjørebok før den enkelte tur foretas. Utfylt kjørebok og kjøretillatelsen skal medbringes på turen og fremvises på forlangende ved kontroll.
- Kjørebok skal returneres Byrkije nasjonalpaarhkeståvroe/Børgefjell nasjonalparkstyre etter endt sesong og senest innen 1. juni.
- Hvis det er tamrein i området, skal det vises spesielt hensyn til denne. Før transport foretas skal Tjåehkere sitje v/Anta Joma kontaktes for å få oversikt over hvor reinen befinner seg, og slik kunne unngå unødig forstyrrelser.

#### **Begrunnelse:**

Gjennomføring av tiltakene innenfor rammen av dispensasjonen med gitte vilkår vil ikke stride mot vernevedtakets formål og vil ikke påvirke verneverdiene nevneverdig. Tiltaket skjer på eksisterende bygg og vil i liten grad endre landskapets art og karakter. Dette under forutsetning av at gitte vilkår for dispensasjonen etterlevs. Ved å sette vilkår om at alle bygningsdeler skal males i mørke farger vil tiltakets visuelle påvirkning på verneverdiene, på landskapets art og karakter reduseres. Økt bygningsmessig areal anses ikke å ha negativ påvirkning på verneverdiene ettersom det muliggjør innendørs lagring av alle båter, det forutsettes her at antall båter ikke økes. For å unngå forstyrrelser i hekke- og yngletiden settes det vilkår om at tiltaket ikke kan gjennomføres før 1. juli. De angitte vilkårene anses å ha en saklig sammenheng med verneformålet og de hensyn som der skal ivaretas, og kan ikke sies å fremstå som særlig tyngende.

#### **Andre forhold**

- Det gjøres oppmerksom på at denne tillatelsen er hjemlet i naturmangfoldloven og forskrift om vern av Børgefjell/Byrkije nasjonalpark og gjelder bare i forholdet til verneforskriftens bestemmelser.
- Tillatelsen gjelder ikke i forhold til plan- og bygningsloven, kommunal vurdering/godkjenning etter plan- og bygningsloven må derfor innhentes.
- Dispensasjonen omfatter ikke grunneiers rettigheter.

#### **Enstemmig vedtatt**

## Saksframlegg

### Søknad om dispensasjon fra verneforskriften for riving av eksisterende og oppføring av nytt naust ved Jengelen, og for bruk av snøscooter til transport - Grane jeger- og fiskerforening

#### Forvalters tilrådning:

Byrkije nasjonalpaarhkeståvroe/Børgefjell nasjonalparkstyre fatter følgende vedtak med hjemmel i naturmangfoldlovens §48:

- Grane jeger- og fiskerforening gis dispensasjon fra verneforskriftens §3 pkt. 1.1 for riving av eksisterende naust ved Jengelen i Børgefjell nasjonalpark.
- Grane jeger- og fiskerforening gis dispensasjon fra verneforskriftens §3 pkt. 1.1 for oppføring av nytt naust ved Jengelen i Børgefjell nasjonalpark.

Dispensasjonen gis med følgende vilkår:

- Rivings- og bygningsavfall som ikke er rent trevirke, skal transporteres ut av verneområdet og leveres godkjent mottak.
- Størrelse på nytt naust skal ikke overstige 3,2 meters bredde og 5,2 meters lengde målt på ytterkant kledning (BYA)
- Nytt naust skal plasseres på samme tomt som eksisterende naust og fundamenteres på eksisterende steiner.
- Mønehøyde skal ikke overstige 2,7 meter.
- Det skal brukes stående kledning av tre som males i mørke jordfarger. Vindskier, portomramning, hjørnekasser ol. skal males i mørke jordfarger.
- Takteking utføres med mørke materialer.
- Det skal ikke settes inn vinduer på naustet.
- Innvendig skal det ikke fortas inndeling i rom, etablering av gulv eller annen tilrettelegging for opphold i naustet.
- Det skal ikke etableres platting, terrasse el. ved naustet.
- Naustet skal ikke benyttes til andre formål enn oppbevaring av foreningens to båter. Det tillates ikke utlegges/oppbevaring av flere båter.
- Byggearbeidene skal kun foregå i tidsrommet 01.07.22 til 30.10.22
- Hvis det er tamrein i området, skal det vises spesielt hensyn til denne. Før arbeider utføres skal Tjåehkere sitje v/Anta Joma kontaktes for å få oversikt om det er rein i området og slik kunne unngå unødig forstyrrelser.

Med hjemmel i verneforskriftens § 3 pkt. 6.3 c gis Grane jeger- og fiskerforening dispensasjon for bruk av snøscooter på snødekt mark for transport av materialer til nytt naust ved Jengelen med følgende vilkår:

- Dispensasjon gjelder for inntil 6 turer i 2022.
- Transport skal skje etter fast trase fra parkeringsplass ved Tomasvatnet til naust ved Jengelen.
- Siste kjøredato er 30. april 2022
- Dispensasjonen omfatter personell tilknyttet Grane jeger og fiskerforening som utfører oppdraget.
- Transporten skal ikke gjennomføres i påskeferie (palmelørdag til 2. påskedag) eller på søndager.
- Det skal føres kjørebok før den enkelte tur foretas. Utfylt kjørebok og kjøretillatelsen skal medbringes på turen og fremvises på forlangende ved kontroll.
- Kjørebok skal returneres Byrkije nasjonalpaarhkeståvroe/Børgefjell nasjonalparkstyre etter endt sesong og senest innen 1. juni.
- Hvis det er tamrein i området, skal det vises spesielt hensyn til denne. Før transport foretas skal Tjåehkere sitje v/Anta Joma kontaktes for å få oversikt over hvor reinen befinner seg, og

slik kunne unngå unødig forstyrrelser.

### Begrunnelse:

Gjennomføring av tiltakene innenfor rammen av dispensasjonen med gitte vilkår vil ikke stride mot vernevedtakets formål og vil ikke påvirke verneverdiene nevneverdig. Tiltaket skjer på eksisterende bygg og vil i liten grad endre landskapets art og karakter. Dette under forutsetning av at gitte vilkår for dispensasjonen etterleves. Ved å sette vilkår om at alle bygningsdeler skal males i mørke farger vil tiltakets visuelle påvirkning på verneverdiene, på landskapets art og karakter reduseres. Økt bygningsmessig areal anses ikke å ha negativ påvirkning på verneverdiene ettersom det muliggjør innendørs lagring av alle båter, det forutsettes her at antall båter ikke økes. For å unngå forstyrrelser i hekke- og yngletiden settes det vilkår om at tiltaket ikke kan gjennomføres før 1. juli. De angitte vilkårene anses å ha en saklig sammenheng med verneformålet og de hensyn som der skal ivaretas, og kan ikke sies å fremstå som særlig tyngende.

### Andre forhold

- Det gjøres oppmerksom på at denne tillatelsen er hjemlet i naturmangfoldloven og forskrift om vern av Børgefjell/Byrkije nasjonalpark og gjelder bare i forholdet til verneforskriftens bestemmelser.
- Tillatelsen gjelder ikke i forhold til plan- og bygningsloven, kommunal vurdering/godkjenning etter plan- og bygningsloven må derfor innhentes.
- Dispensasjonen omfatter ikke grunneiers rettigheter.

### Hjemmelsgrunnlag

- Forskrift om verneplan for Børgefjell, vedlegg 1, vern av Børgefjell/Byrkije nasjonalpark, Grane, Hattfjelldal, Røyrvik og Namsskogan kommuner, Nordland og Nord-Trøndelag.
- Lov om forvaltning av naturens mangfold (naturmangfoldloven)

### Saksopplysninger

Grane jeger- og fiskerforening søker i brev av 08.12.21 om dispensasjon fra vernebestemmelsene for å rive eksisterende naust ved Jengelen og erstatte dette med nytt bygg. Tiltaket begrunnes med at eksisterende naust er i så dårlig teknisk forfatning at det vil kreve omfattende vedlikeholdsarbeider for å gjenopprette tilstrekkelig teknisk standard.

De eldste dokumentene vi finner om naustet er fra 1981 hvor Grane jeger og

fiskerforening søker om tillatelse for oppføring av naust. Naturverninspektøren svarer grunneier (Direktoratet for statens skoger) at tiltaket ikke trenger tillatelse etter daværende vernebestemmelse. I 1989 søker Grane jeger- og fiskerforening om å flytte naustet fordi store mengder snø ødelegger naust og båter. Søknaden innvilges med vilkår om at naustet samlokaliseres med naustet til Vefsn jeger- og fiskerforening.

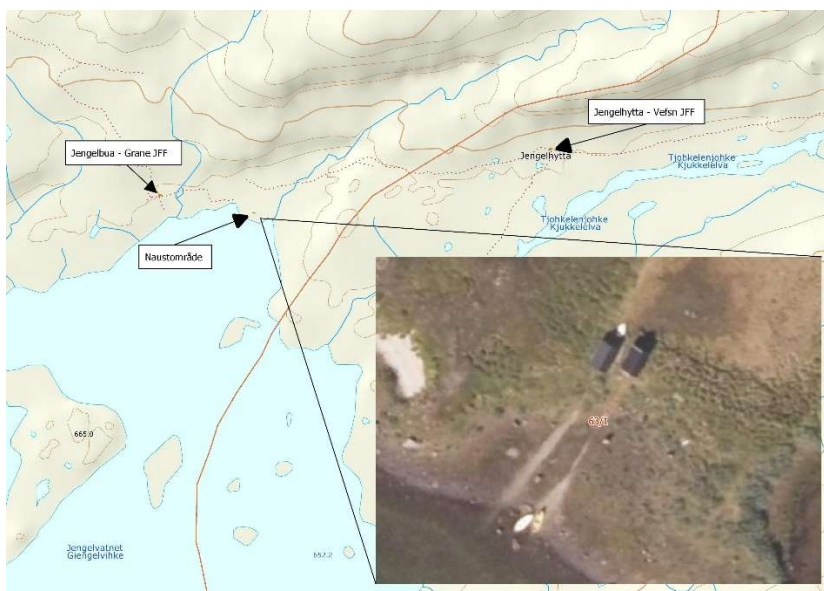

Kart Jengelen med hytter og naustområde

Naustet ble flyttet til dagens lokasjon i 1990 ifølge søknaden fra GJFF. Ut fra foreliggende dokumenter anses naustet som lovlig oppført. Søknad om bygging av nytt naust begrunnes med at dagens bygg er i dårlig teknisk forfatning og at det står til nedfalls. Materialene kan antas å være fra naustet som ble satt opp på tidligere lokasjon.

I henhold til verneforskriftens § 3 pkt. 1.1 er området vernet mot inngrep av enhver art, herunder oppføring av

bygninger og andre byggverk mv. I punkt 1.2 b står det at bestemmelsene i pkt. 1.1 ikke er til hinder for vedlikehold av lovlig oppførte bygninger, reindriftsanlegg og andre innretninger som ikke endrer bygningens/ innretningenes karakter eller bruk. Videre i punkt 1.3c at forvaltningsmyndigheten kan gi tillatelse til gjenoppføring av bygninger som er ødelagt ved brann og naturskade.

I forvaltningsplanen for Børgefjell nasjonalpark er begrepet vedlikehold definert som følger: «*med vedlikehold forstås mindre tiltak for å opprettholde teknisk og funksjonell standard slik som taktekking, etterisolering, montering av nye ruter med mer. Tiltak som innebærer fasadeendring defineres ikke som vedlikehold*»

Omsøkte tiltak kan ikke defineres som vedlikehold ift. definisjonen i forvaltningsplanen ettersom eksisterende naust skal erstattes med nytt bygg med større areal. Det kan heller ikke defineres som *gjenoppføring av bygninger som er ødelagt ved brann og naturskade* ettersom eksisterende naust fortsatt står med bærende konstruksjoner. Søknaden fra Grane jeger- og fiskerforening kan derfor ikke innvilges med hjemmel i verneforskriftens bestemmelser. Evt. dispensasjon må da hjemles i

naturmangfoldlovens §48 (*Forvaltningsmyndigheten kan gjøre unntak fra et vernevedtak dersom det ikke strider mot vernevedtakets formål og ikke kan påvirke verneverdiene nevneverdig*)

Spørsmålet videre er om gjennomføring av tiltaket strider mot vernevedtakets formål og kan påvirke verneverdiene nevneverdig, dette både i byggeperiode og bruksperioden.



Naustområde ved Jengelen. Naust GJFF til høyre. Foto T. Tødås 2019



Naustområde ved Jengelen. Naust GJFF til høyre. Foto T. Tødås 2016

Dagens status er at Grane jeger- og fiskeforening har et lovlig oppsatt naust ved Jengelen, dette er samlokalisert med naustet til Vefsn jeger- og fiskerforening. Naustet er i dårlig teknisk forfatning og foreningen ønsker å gjennomføre tiltak før naustet raser sammen.

Foreningen vurderer at det ikke er hensiktsmessig å gjennomføre vedlikeholdstiltak på eksisterende naust da dette kan bli nesten like omfattende som oppsetting av nytt bygg. I sammenheng med oppføring av nytt naust søkes det om å utvide bebygd areal med 2,5m<sup>2</sup>. Utvidelse i areal begrunnes med å få plass til 2 båter i naustet. Foreningen har i dag 2 båter ved Jengelen.



Naust februar 2022. Foto SNO/C. Norberg

I forhold til om tiltaket strider mot vernevedtakets formål og kan påvirke verneverdiene nevneverdig må enn vurdere dette opp mot belastningen et større vedlikeholdsarbeid på eksisterende naust vil medføre. Ettersom dagens naust er i dårlig forfatning må en anta at en del bærende konstruksjoner, kledning og tak må skiftes ut. Noe som kan medføre omfattende byggearbeider innenfor rammen gitt i verneforskriftens §3 punkt 1.2 b (vedlikehold). Sett opp mot dette trenger ikke den samlede belastningen med effektivt å rive eksisterende bygg og oppføre ny konstruksjon bli vesentlig større.

I en dispensasjon vil det da være mulig å sette vilkår om gjennomføring av arbeidene og utforming av bygning. Spørsmålet videre blir om utvidelse på 2,5 m<sup>2</sup> vil føre til økt samlet belastning og påvirker verneverdiene negativt, her må en da ta med i vurderingen at begge foreningens båter kan lagres i naustet slik at båt ligger lagret utomhus. Det må her settes vilkår om at antall båter ikke økes tilsvarende. Utvidelsen vil økte bebygd areal og slikt sett økte belastningen noe. Men på den andre siden anses det fordelaktig for verneverdiene at alle båter lagres i naust og ikke utendørs, ut fra dette trenger ikke den samlede belastningen å øke.

#### **Prinsippene i naturmangfoldloven §§ 8-12, jf. § 7:**

Prinsippene i §§ 8 til 12 skal legges til grunn som retningslinjer ved utøving av offentlig myndighet, herunder når et forvaltningsorgan tildeler tilskudd, og ved forvaltning av fast eiendom. Vurderingen etter første punktum skal fremgå av beslutningen.

#### **Kunnskapsgrunnlaget § 8**

Det foreligger ikke opplysninger i registrer (artsdatabanken, naturbase mm) eller kartfestet informasjon på temakart som omhandler arter, naturmiljø, naturtyper og biologisk mangfold på lokasjonen som tilsier at tiltaket kan komme i konflikt med slike interesser. Eksisterende naust er registrert i verneområdeloggen og kjent for SNO og nasjonalparkforvaltningen. Historiske materiale er innhentet fra arkivet til Direktoratet for Statens skoger. I tråd med forvaltningsplanens bestemmelser har reinbeitedistriktet og reindriftsforvaltningen fått søknaden til uttalelse. Reindriftsforvaltningen har besvart henvendelsen med at de ikke har innvendinger til tiltaket forutsatt at støy og byggeaktivitet tilpasses Tjæhkere sijte sin drift og aktivitet i området, reinbeitedistriktet har ikke besvart henvendelsen.

Ut fra ovenstående er kunnskapsgrunnlaget tilstrekkelig for å fatte vedtak i saken.

### **Føre-var-prinsippet § 9**

Føre-var-prinsippet kommer kun til anvendelse i situasjoner der man ikke har tilstrekkelig kunnskapsgrunnlag, jf. naturmangfoldloven § 9. Omfanget av aktivitetene er begrenset i tid og rom.

Ut fra disse vurderingene samt satte vilkår mener nasjonalparkstyret at kravene i § 9 er oppfylt

### **Økosystemtilnærming og samlet belastning § 10**

Bruk av snøscooter til transport vil i liten grad øke den samlede belastningen i område. Transporten skal foregå i et kort tidsrom, etter fast trase som benyttes ved annen transport, og være gjennomført før 30. april. Tiltaket gjennomføres med utgangspunkt i eksisterende bygg med tilhørende belastning og vil ikke medføre økt belastning utover det som følger av byggeperioden. Byggeperioden anses ikke å øke belastningen vesentlig mer enn vedlikeholdsarbeider innenfor rammene i verneforskriften. §10 tillegges derfor liten vekt.

### **Kostnadene ved miljøforringelse skal bæres av tiltakshaver § 11**

Ut fra de opplysninger som foreligger, er det ikke indikasjoner på at virksomheten vil føre til miljøforringelse. Hvis aktiviteten medfører miljøforringelser ut over det som er beskrevet i søknaden skal kostnadene bæres av tiltakshaver (Jf. § 11 i nml.).

### **Miljøforsvarlige teknikker og driftsmetoder § 12**

Bruk av snøscooter er i utgangspunktet skånsomt mot miljøet og § 12 tillegges derfor liten vekt i denne saken.

#### **Vedlegg:**

- 1 Børgefjell nasjonalpark - søknad om dispensasjon fra verneforskriften for rivning av eksisterende og oppføring av nytt naust ved Jengelen - Grane jeger- og fiskeforening
- 2 Ber om uttalelse til søknad om dispensasjon fra verneforskriften for rivning av eksisterende og oppføring av nytt naust ved Jengelen - Grane jeger- og fiskeforening
- 3 Uttalelse til søknad om dispensasjon fra verneforskriften for rivning av eksisterende og oppføring av nytt naust ved Jengelen - Grane jeger- og fiskeforening
- 4 Børgefjell nasjonalpark - historiske dokumenter - søknad om godkjenning oppsetting av opprinnelig naust ved Jengelen - Grane jff

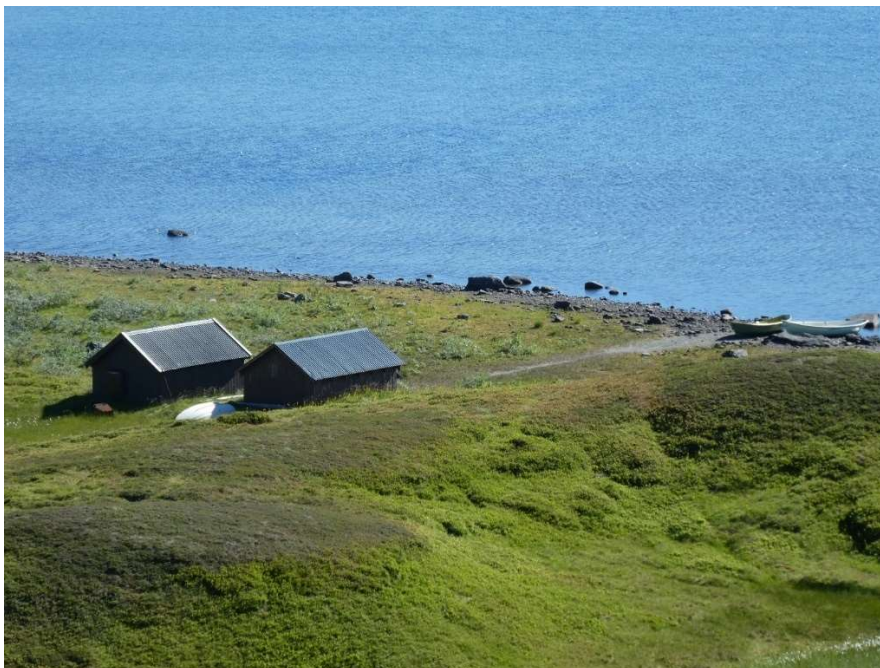

Naustområde ved Jengelen. Naust GJFF til høyre. Foto T. Tødås 2016