

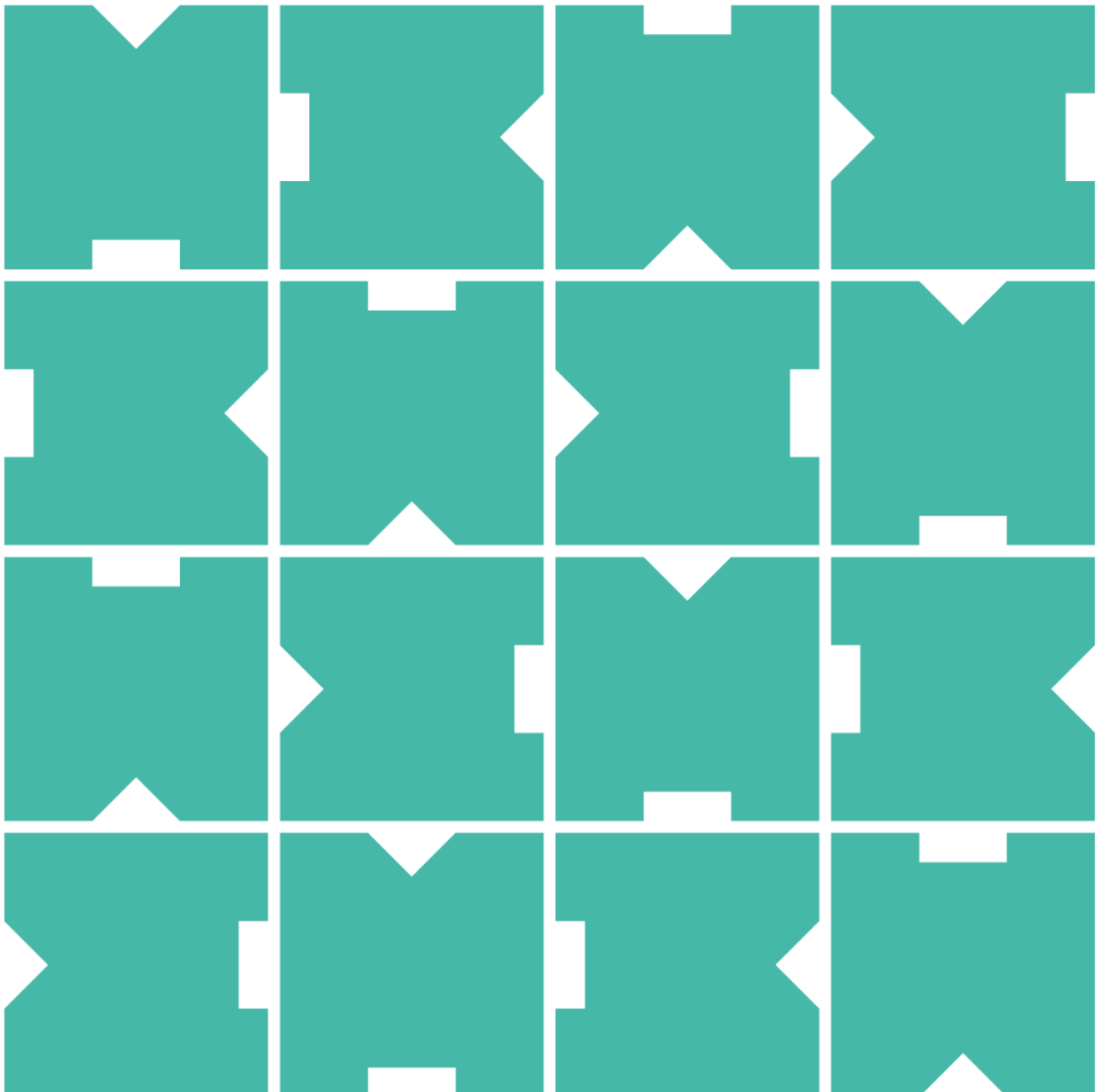

Reindriftras motorferdssel på barmark i verneområder



Innhold

Forord	3
1. Innledning	4
2. Aktuelle bestemmelser om motorferdsel.....	6
2.1 Særlige bestemmelser for reindrift.....	6
3. Hvordan søke om motorferdsel i verneområder	7
4. Opplysninger i distriktsplanen som er nødvendige for saksbehandlingen	9
5. Kontroll av kjøretillatelse/dispensasjon	9

Forord

Barmarkskjøring i verneområder krever normalt tillatelse fra vernemyndigheten. Veilederen beskriver hvordan en søknad om reindriftras motorferdsel på barmark i verneområder skal behandles av forvaltningsmyndigheten for verneområdet. Det er reindrifutsutøverne og distriktsstyrene for reinbeitedistriktet, som med bakgrunn i distriktsplanen kan sende en slik søknad – og som kan gi grunnlag for flerårige tillatelser til kjøring for utøveren selv og eventuelle medhjelpere.

I retningslinjene er det anvist hvilke rutiner som skal legges til grunn for søknadsbehandlingen, og hvilke opplysninger som må ligge med søknaden når det tas til behandling. Der det gis kjøretillatelse er også angitt nærmere hva som gjelder av plikter under kjøring og i samband med kontroll.

1. Innledning

Veilederen gjelder reindriftnas kjøring på barmark i verneområder.

Målgruppen er:

- Distriktsstyrer i reinbeitedistriktene
- Forvaltningsmyndigheten i verneområder
- Reindriftnas utøvere

Formålet med veilederen er å gi informasjon og veiledning om hva søknader om motorferdsel bør inneholde. Veilederen er utarbeidet av Miljødirektoratet og Landbruksdirektoratet i fellesskap, og er retningsgivende for søknadsbehandlingen.

I henhold til reindriftnaslov § 4 har den samiske befolkningen på grunnlag av alders tids bruk rett til å utøve reindrift i de områder som fra gammelt av har vært utøvet reindrift i. Disse områdene betegnes i loven som det samiske reinbeiteområdet, og omfatter fylkene Finnmark, Troms, Nordland, Nord-Trøndelag, Sør-Trøndelag og Hedmark. Reindriftnas er både en samisk næring og en kulturutøvelse. Samisk kultur innehar et vern etter FNs konvensjon om sivile og politiske rettigheter artikkel 27 og ILO-konvensjonen nr. 169.

Et reinbeitedistrikt omfatter et geografisk areal som består av ulike årstidsbeiter (helårsdistrikt eller et årstidsbeite). Distriktet ledes av et distriktsstyre, som representerer de private reindriftnasinteressene. Distriktsstyret har også plikter etter reindriftnasloven, bl.a. til å utarbeide en distriktsplan som inneholder opplysninger om reindriftnas, og som er nødvendig for den offentlige planleggingen.

Reindriftnasutøveren har ansvaret for å ivareta en velordnet reindrift. Variasjon i naturforhold og topografi gir store regionale driftsforskjeller, og varierende klimatiske forhold gir driftsforskjeller mellom år og mellom årstider. Gjeting og flytting innebærer derfor behov for fleksible løsninger tilpasset balansen mellom reinens behov og naturens skiftninger. Ettersom flere av dagens verneområder ligger innenfor det samiske reinbeiteområdet, er det viktig at forvaltningen ikke legger unødige hindringer for driftsutøvelsen, eller at driftsutøvelsen blir ansett som ulovlig fordi den avviker fra distriktsplanen som følge av vær, beiteforhold eller andre uforutsette hendelser.

Forvaltningsmyndigheten for de store verneområdene i Norge er normalt nasjonalpark- eller verneområdestyrer. Disse styrene består av folkevalgte representanter fra kommuner og fylkeskommuner, samt Sametinget i samiske områder. Styrene har egne nasjonalpark- eller verneområdeforvaltere som kan kontaktes. Kontaktinformasjon finnes på hjemmesidene til det enkelte verneområde. I tillegg til nasjonalpark- og verneområdestyrer er også statsforvalteren og noen kommuner forvaltningsmyndighet for mange av de mindre verneområdene.

De fleste verneområdene har som utgangspunkt et generelt forbud mot all motorferdsel. Dette fremgår av verneforskriften for det enkelte verneområde. Det er imidlertid gjort et generelt unntak for reindriftens kjøring med snøscooter på vinterføre. Unntaket gjelder kun nødvendig kjøring for utøvelse av reindrift.

All kjøring på barmark krever at det gis dispensasjon fra motorferdselsforbudet. Det er derfor viktig at nødvendig motorferdsel blir omsøkt på en hensiktsmessig måte og at det etableres gode rutiner for søknader om dispensasjon, behandling av søknader og kontroll med kjøringen. Med motorferdsel i denne veilederen menes bruk av ATV, traktor og 2-hjuls motorsykel o.l. på barmark.

Samisk reindrift som næring, kultur og livsform er unik både i nasjonal og internasjonal sammenheng. Gjennom den norske grunnloven og internasjonal folkerett er myndighetene pålagt en rekke forpliktelser som skal sikre urfolks rettigheter. For verneområdeforvaltningen er tett samarbeid med reindriften viktig for å ivareta både reindrift og verneformål i verneområdene. Distriktsplanene i reindriften er et viktig verktøy for å synliggjøre arealbruken i reinbeitedistriktene, herunder også bruken av motoriserte kjøretøy. De fleste reinbeitedistriktene har førstegenerasjons distriktsplaner som ikke er oppdatert i forhold til dagens driftssituasjon. Disse skal etter hvert revideres, og inntil da er det viktig at distriktsplanene anvendes sammen med direkte kontakt med distriktene.

Det er viktig at forvaltningsmyndigheten for verneområdene setter seg inn i distriktsplanene for å kunne sikre en effektiv og forenklet behandling av dispensasjonssøknader.

2. Aktuelle bestemmelser om motorferdsel

De generelle reglene om motorferdsel i utmark er fastsatt i lov om motorferdsel i utmark og vassdrag (motorferdselloven) og forskrift om bruk av motorkjøretøyer i utmark og på islagte vassdrag. I tillegg gjelder særskilte bestemmelser om bruk av motorkjøretøy i reindriftsloven og forskrifter for verneområder.

Utgangspunktet er at all motorisert ferdsel i utmark er forbudt i Norge, med mindre annet følger av lov eller vedtak med hjemmel i lov. Regelverket tar imidlertid ikke sikte på å hindre nødvendig ferdsel til anerkjente nytteformål. For lovlig motorferdsel i utmark stilles det krav om aktsom og hensynsfull ferdsel for å unngå skade og ulempe for naturmiljø og mennesker.

Utover støy og annen forurensning, vil bruk av kjøretøy på barmark medføre slitasje og skade på terrenget ved at belter og hjul etterlater seg sår i naturen. Motorferdsel kan også skade eller forstyrre dyreliv, og være til ulempe for de som driver med reindrift eller husdyrhold. Et enkelt kjøretøy behøver isolert sett ikke medføre slike skader og ulemper, men summen av motorferdsel vil kunne utgjøre en stor miljøbelastning. Det er derfor viktig at kjøring begrenses til det som er nødvendig. I denne vurderingen må det blant annet ses hen til hvor viktig transporten er, og om det er andre måter å løse transportbehovet på.

2.1 Særlige bestemmelser for reindrift

De viktigste bestemmelsene om motorferdsel i forbindelse med reindrift finnes i motorferdselloven, reindriftsloven og naturmangfoldloven/forskriften for det enkelte verneområde.

- I motorferdselloven § 4 er det for reindriftnæring gjort direkte unntak fra det generelle motorferdselsforbudet.
- Reindriftsloven § 23 viser til at den som utøver reindrift har adgang til å bruke fremkomstmidler i tråd med distriktsplan. Loven viser videre til at all motorisert ferdsel skal skje i samsvar med fastsatte forskrifter om vern.
- Det er i naturmangfoldloven og tilhørende verneforskrifter fastsatt særskilte bestemmelser om motorferdsel i verneområder. Disse bestemmelsene går foran annet regelverk om motorferdsel og krever at det må foreligge tillatelse/dispensasjon fra forvaltningsmyndigheten for å kjøre på barmark.
- Kravet om at det må foreligge tillatelse/dispensasjon fra forvaltningsmyndigheten gjelder både reindriftsutøvere og medhjelpere.

Reindriftsloven § 62 krever at distriktsstyret utarbeider distriktsplan for reinbeitedistriktet som blant annet skal inneholde en oversikt over nødvendige fremkomst- og transportmidler som anvendes. I tillegg skal planen ha med bruksregler for terrenggående kjøretøy, altså en beskrivelse av hvordan, hvor og når terrenggående kjøretøy skal brukes.

Formålsbestemmelsen i naturmangfoldloven § 1 legger til grunn at naturen skal tas vare på gjennom bærekraftig bruk og vern, og danne grunnlag for samisk kultur. Ved offentlige beslutninger skal reindriftens erfarings- og kunnskapsgrunnlag vektlegges når det kan bidra til bærekraftig bruk av og vern av naturmangfoldet, jf. naturmangfoldloven §§ 7 og 8.

3. Hvordan søke om motorferdsel i verneområder

Den enkelte reindriftsutøver er selv ansvarlig for at en har nødvendige tillatelser til barmarkskjøring. En distriktsplan med tydelig beskrivelse av behov og hva som utgjør nødvendig kjøring gir et godt grunnlag for søknad om dispensasjon. Søknader med bakgrunn i distriktsplaner kan åpne for flerårige tillatelser, f.eks. inntil 5 år. Dette kan bidra til en mer forutsigbar og forenklet saksbehandling.

Det er distriktsstyret i det enkelte reinbeitedistrikt som har ansvar for å utarbeide og vedta distriktsplaner i samsvar med kravene i reindriftsloven. En distriktsplan som skal brukes som grunnlag for søknad om kjøring på barmark må oppfylle kravene i reindriftsloven § 62, og inneholde opplysningene som fremgår av denne veilederens punkt 4.

Ved behandlingen av søknad om dispensasjon er det forvaltningsmyndigheten for det enkelte verneområde som gjør sin vurdering og treffer vedtak i den enkelte sak. Forvaltningsmyndigheten forholder seg til juridiske rammer, og skal i tillegg utøve et forvaltningsmessig skjønn i samsvar med verneforskriften. Forvaltningsmyndigheten kan om nødvendig sette vilkår for en tillatelse, f.eks. knyttet til ivaretagelse av særlig sårbare områder og/eller arter. Det kan imidlertid ikke settes så strenge vilkår at dette går utover dyrevelferd eller alminnelig driftsutøvelse i reindriften. Reglene i forvaltningsloven kapittel IV om saksforberedelse ved enkeltvedtak gjelder. Lovens krav til entydige og klare vedtak innebærer at tillatelse til kjøring bare kan gis til navngitte personer.

For å sikre at distriktsplanen innehar tilstrekkelige beskrivelser av motorisert ferdsel er det hensiktsmessig at distriktsplanen sendes forvaltningsmyndigheten for verneområdet, slik at de kan fremme innspill som ivaretar formålet om en forutsigbar og forenklet saksbehandling.

Forenklet prosess for reindriftens søknad om barmarkskjøring i verneområder:

- Søknad om barmarkskjøring som vist i distriktsplan oversendes fra distriktsstyret til forvaltningsmyndigheten for verneområdet. Søknaden kan for eksempel være en e-post hvor distriktsplanen er vedlagt. Dette gjøres i samråd med reindriftsutøver.
- I søknaden beskrives navn på alle siidaer med tilhørende siidaandeler og navn på reindriftsutøvere i reinbeitedistriktet som har et nødvendig behov for barmarkskjøring i verneområder.

- Behovet for eventuelle medhjelpere/drenger for den enkelte siida/siidaandel må beskrives i søknaden hvis det ikke fremgår av distriktsplanen. Faste medhjelpere/drenger skal oppgis/navngis i søknaden, slik at dispensasjon kan vurderes samlet.
- Endret behov for medhjelpere i søknadsperioden, endringer i familiære forhold og akutte behov for bistand, meldes og omsøkes forvaltningsmyndigheten for verneområdet. Slike henvendelser kan gjøres fra den enkelte siida/siidaandel/reindriftsutøver. I helt spesielle tilfeller kan nødrettslige betraktninger legges til grunn, slik at medhjelpere kan kjøre uten tillatelse fra forvaltningsmyndigheten.
- Forvaltningsmyndigheten for verneområdet behandler søknaden, og treffer vedtak med kopi til bl.a. oppsynsmyndighet og Statsforvalter.

I tilfeller hvor reindriften har et behov for barmarkskjøring i flere verneområder, og hvor verneområdene har forskjellig forvaltningsmyndighet, anbefaler vi at de ulike forvaltningsmyndighetene samordner sin saksbehandling.

I tillegg til den forenklete søknadsprosessen via distriktsplan og distriktsstyret, som kan gi grunnlag for en flerårig tillatelse, kan reindriftsutøveren fortsatt søke på egen hånd direkte til vernemyndigheten for verneområdet. I det siste tilfellet vil reindriftsutøveren måtte påregne å legge med utvidet begrunnelse og dokumentasjon, som kan understøtte det aktuelle behovet for kjøring.

Alternativ 1

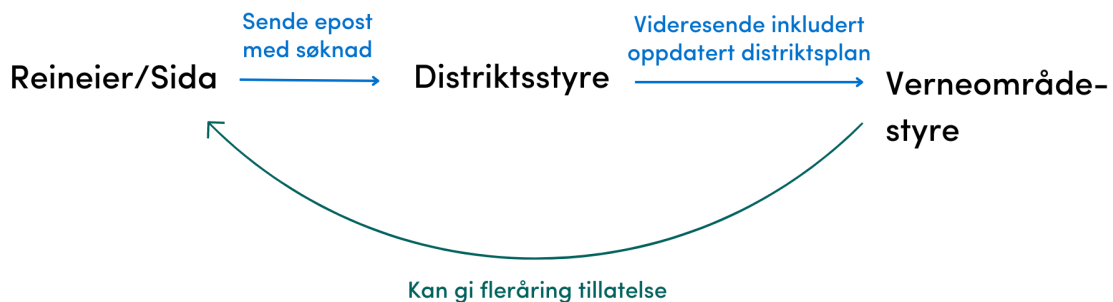

Alternativ 2



4. Opplysninger i distriktsplanen som er nødvendige for saksbehandlingen

Her følger en punktliste over relevant informasjon som bør tas med i distriktsplanen, og som er nødvendig for en forsvarlig saksbehandling hos forvaltningsmyndigheten.

- **Geografisk område som berøres av barmarkskjøring.**
 - Hvilke verneområder berøres av kjøringen?
 - Hvilke faste kjøreløyper/traseer skal benyttes? Disse traseene skal kartfestes.
 - Beskrivelse av områder hvor det eventuelt er et behov for kjøring utenfor faste kjøreløyper/traseer. Områdene kartfestes i den grad det er mulig.
 - Hvilke arbeidsoppgaver er knyttet til kjøring i de ulike områdene, for eksempel gjeting, eller samling i forbindelse med kalvemerking, flytting, slakting mm. Områdene kartfestes i den grad det er mulig.

- **Omfanget av kjøringen skal beskrives så langt det er mulig.**
 - I distriktsplanen bør det fremgå en vurdering av om behovet er stort eller lite, og i hvilke perioder det er størst behov for barmarkskjøring.
 - Angivelse av type kjøretøy (ATV m/u belter, 2 hjuls motorsykkel etc.) og bruksområde.
 - Behovet for medhjelpere/drenger gjennom året, type arbeid, kjøretøy osv.

5. Kontroll av kjøretillatelse/dispensasjon

Av hensyn til effektive kontroller med kjøring på barmark er det viktig at også faste eller midlertidige medhjelpere i reindriften medbringer kjøretillatelse/dispensasjon (skriftlig eller elektronisk) fra forvaltningsmyndigheten for verneområdet.

Etter verneforskriftene er det ikke mulighet for å gi åpne tillatelser til ikke navngitte personer eller å gi reineiere anledning til å bemyndige andre til å kjøre i sitt sted. Dispensasjon for kjøring utstedt av vernemyndigheten skal kunne fremvises dersom det forlanges av oppsynsmyndighet og/eller politi. Krav om fremvisning av kjøretillatelse/dispensasjon skal stilles som vilkår når forvaltningsmyndigheten for verneområdet treffer vedtak om å tillate kjøring.

Faste eller midlertidige medhjelpere i reindriften som kjører uten nødvendig tillatelse/dispensasjon, eller uten å medbringe tillatelse, er å anse som ulovlig kjøring. Ulovlig kjøring vil bli sanksjonert.

Tlf.: 73 58 05 00
post@miljodir.no
www.miljodirektoratet.no
Postboks 5672 Sluppen,
7485 Trondheim

Besøksadresse Trondheim:
Brattørkaia 15, 7010 Trondheim

Besøksadresse Oslo:
Grensesvingen 7, 0661 Oslo



LANDBRUKSDIREKTORATET OSLO

POSTADRESSE:
Postboks 1450 Vika, 0116 Oslo

BESØKSADRESSE:
Innspurten 11D, 0663 Oslo

TELEFON: 78 60 60 00

E-POST: postmottak@landbruksdirektoratet.no

LANDBRUKSDIREKTORATET ALTA

BESØKSADRESSE:
Løkkeveien 111, 9510 Alta

LANDBRUKSDIREKTORATET STEINKJER

BESØKSADRESSE:
Skolegata 22, C-bygget, 7713 Steinkjer
www.landbruksdirektoratet.no

Oppsynsrapport

Kjørespor fra ATV ved Øyum i Børgefjell Nasjonalpark

Gustav Busch Arntsen, Naturoppsyn

Oppsynsrapport

- Fjelltjenesten (SNO) befarte deler av reindriftras kjøreveg opp fra Øyum i Børgefjell Nasjonalpark 15.09.23.
- En rekke parti er sterkt slitt og bærer preg av kjøring i vått terreng hvor myra er kjørt i stykker. En rekke steder er det startet vannerosjon som følger kjørespor som forsterker kjøreskadene.
- Det var hengt opp en rekke hvite tøy/filt filler i trær langs traseen som merking.
- Der sporene går i hardt/tørt terreng er det blitt etablert en vei hvor det meste av vegetasjon i hjulsporene er slitt bort.

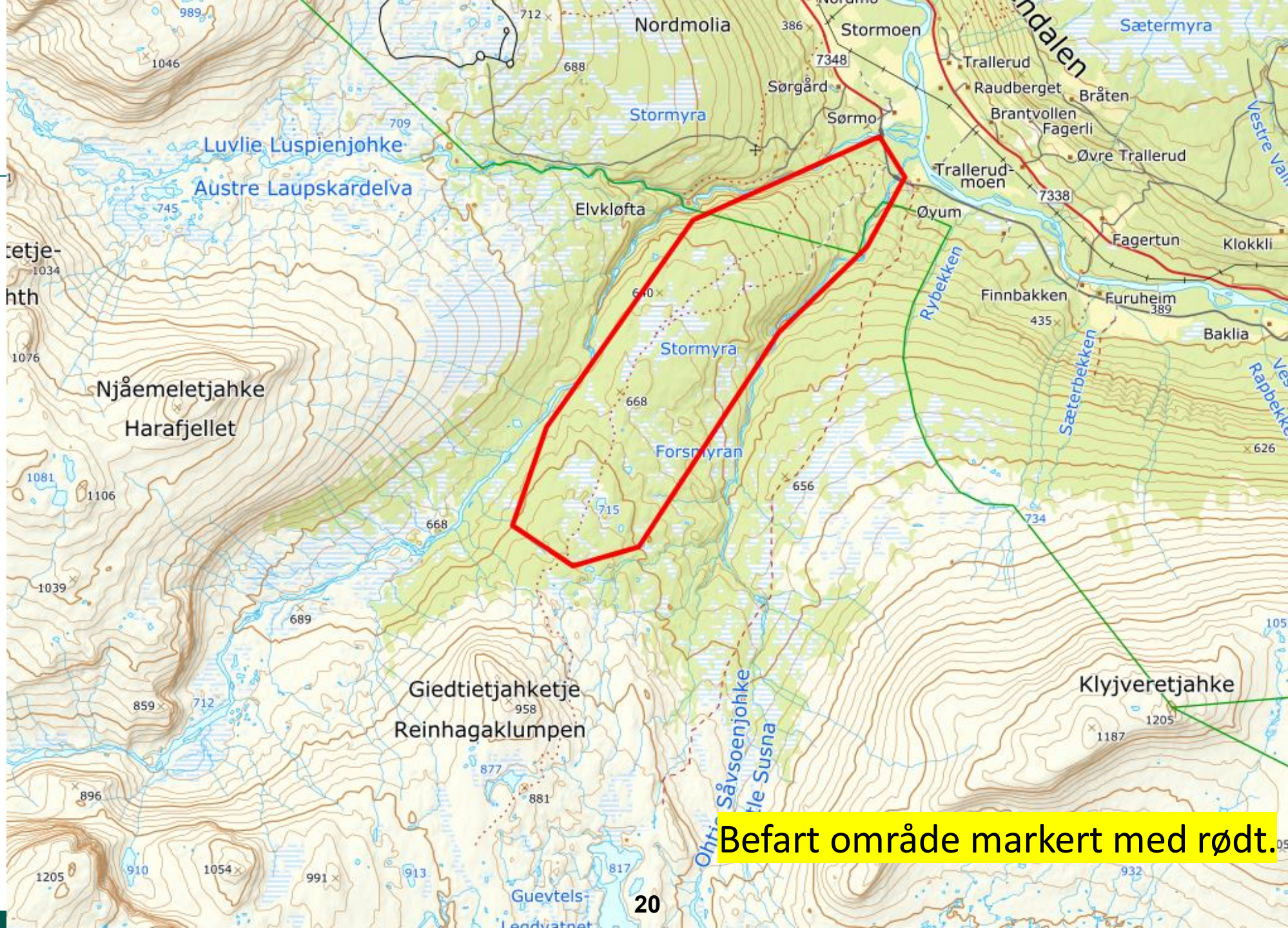

Befart område markert med rødt.















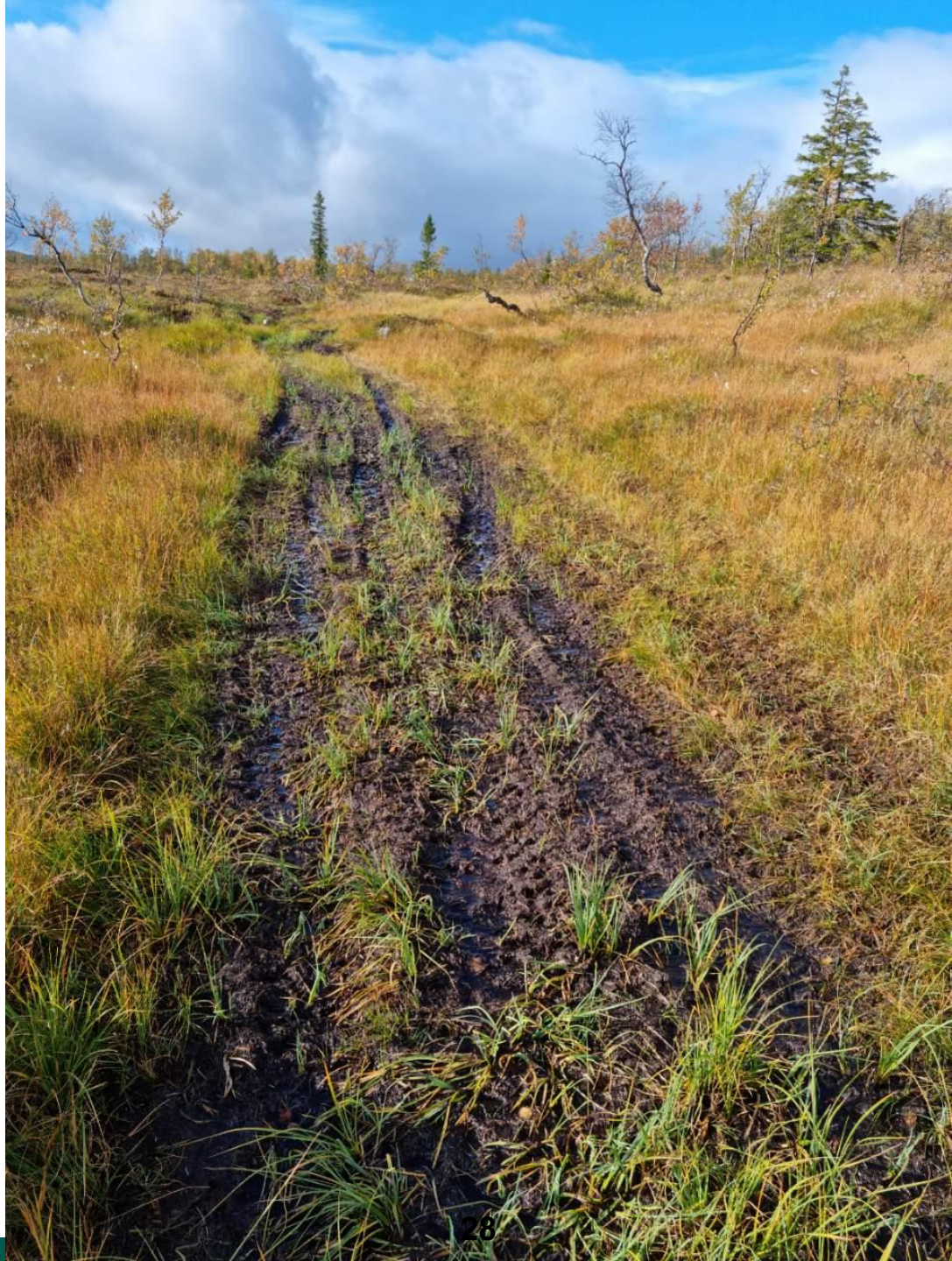





Samme område som vist
på foto på forrige side.
Sattelittfoto tatt
28.08.2021.









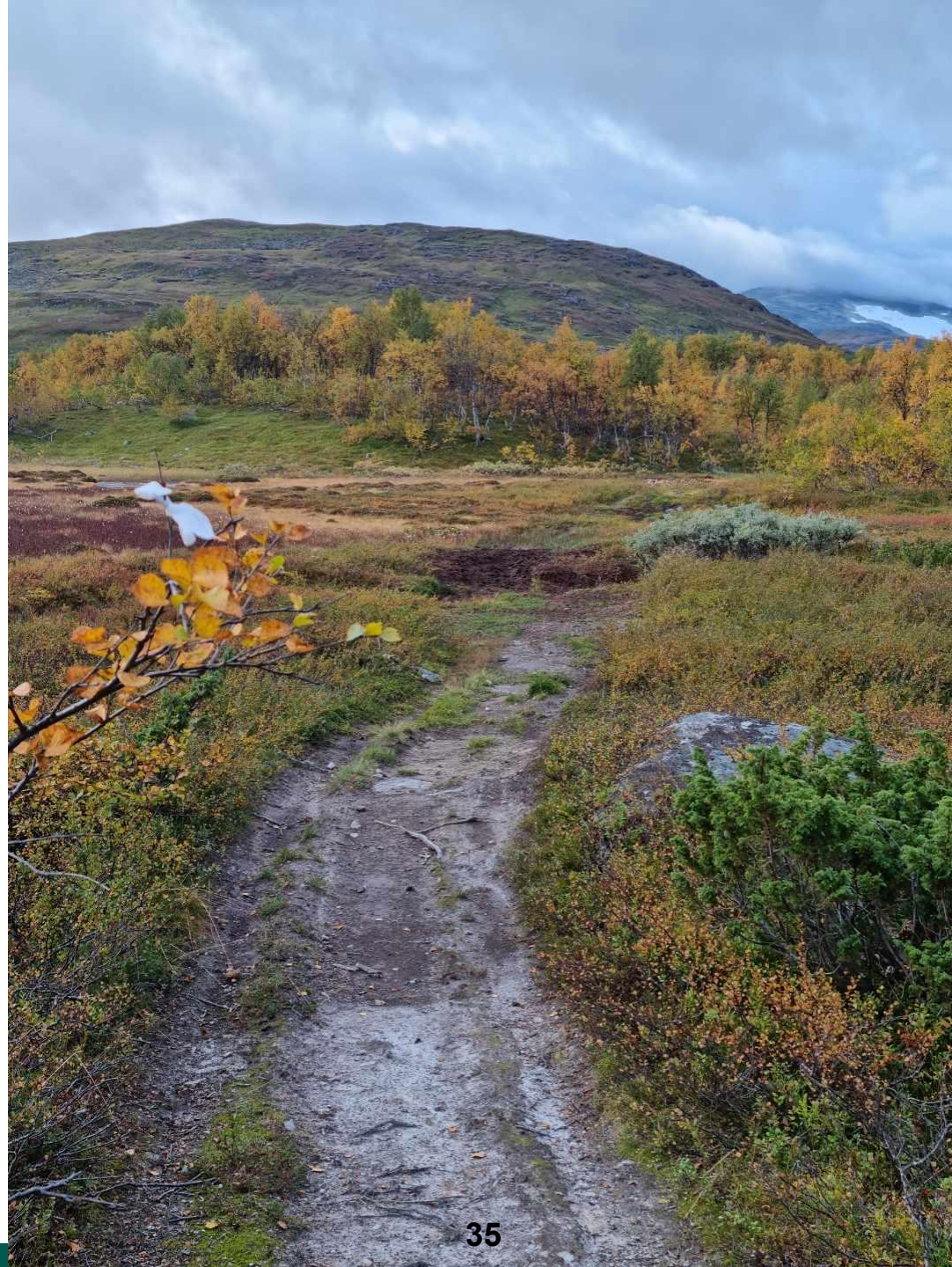









Byrkije nasjonalpaarhkeståvroe/
Børgefjell nasjonalparkstyre

Postadresse
Postboks 2600
7734 STEINKJER

Besøksadresse
Stadionveien 6
7898 Limingen

Kontakt
Sentralbord: +47 74 16 80 00
Direkte: +47
fmltpost@statsforvalteren.no
<https://www.nasjonalparkstyre.no/borgefjell>

Heidi Brekkvassmo
Kleist Geddes Vei 1945
7890 NAMSSKOGAN

Saksbehandler Tore Tødås

Vår ref. 2023/7176-0 432.3

Deres ref.

Dato 04.07.2023

Børgefjell nasjonalpark - innvilget dispensasjon for bruk av ATV for uttransport av felt elg - Smalåsen og Mellingen øst - Heidi Brekkvassmo

Viser til søknad av 21.06.23 om dispensasjon fra vernebestemmelsene for Børgefjell/Byrkije nasjonalpark for bruk av motorkjøretøy for uttransport av felt elg.

Vedtak

Med hjemmel i § 3 pkt. 6.3h i forskrift om vern av Børgefjell/Byrkije nasjonalpark fastsatt i Kongelig resolusjon av 29. august 2003, har Byrkije nasjonalpaarhkeståvroe/Børgefjell nasjonalparkstyre /nasjonalparkforvalter gjort følgende vedtak:

- Heidi Brekkvassmo med jaktlag gis dispensasjon fra verneforskriften for bruk av ATV med belter eller elgtrekk for uttransportering av felt elg innenfor Børgefjell/Byrkije nasjonalpark på jaktfelt Smalåsen og Mellingen øst i Namsskogan kommune.

Dispensasjonen gis med følgende vilkår:

- Dispensasjonen gjelder for 2023 og 2024.
- Dispensasjonen er gyldig i jaktperioden som er avtalt med Namsskogan fjellstyre.
- Dispensasjonen er kun gyldig innenfor grensene til jaktfeltet.
- Kjøring skal skje så hensynsfullt som mulig i forhold til dyreliv og vegetasjon jfr. aktsomhetsplikten i naturmangfoldloven. Det er ikke tillatt å hugge skog/rydde trase for transporten.
- Dispensasjonen gjelder kun for uttransport av felt elg, det er ikke tillatt å ta kjøretøyet inn i verneområdet før elg er felt.
- Det skal ikke settes varige spor i terrenget. Med varige spor menes spor som er synlige over flere sesonger. Kjøring skal unngås i områder som vil kunne få særlige skader, herunder særlig på våte myrpartier.
- Tillatelsen skal tas med ved kjøring og vises ved kontroll.
- Mislighold av dispensasjonen og/eller brudd på vilkår satt i denne kan medføre inndragning av dispensasjonen.
- Rapport med antall turer, tidspunkt for kjøringen og kjørerute påtegnet kart skal sendes til Byrkije nasjonalpaarhkeståvroe/Børgefjell nasjonalparkstyre snarest etter elgjakten og senest 15. januar påfølgende år.

Vedtaket er fattet av nasjonalparkforvalter etter delegert myndighet gitt av nasjonalparkstyret 28.05.2014.

Nasjonalpark

Børgefjell/Byrkije

Landskapsvernområde

Austre Tiplingan/Luvlie Diehpel



I medhold av forvaltningslovens Kap. VI er det klagerett på vedtaket. Eventuell klage skal stiles til Miljødirektoratet, og sendes Byrkije nasjonalpaarhkeståvroe/Børgefjell nasjonalparkstyre, Postboks 2600, 7734 Steinkjer innen 3 (tre) uker fra mottakelsen av dette brevet.

Saksopplysninger

Heidi Brekkvassmo med jaktlag har inngått kontrakt på elgjakt på jaktfelt Smalåsen og Mellingen øst i Namsskogan kommune. Jaktlaget søker om dispensasjon fra verneforskriften for bruk av motorisert kjøretøy for uttransportering av felt elg for de delene av jaktfeltet som ligger i Børgefjell nasjonalpark.

Kunnskapsgrunnlaget § 8

I verneforskriften og forvaltningsplanen for Børgefjell nasjonalpark åpnes det for bruk av motorisert kjøretøy for uttransport av felt elg. Dette er av Miljødirektoratet definert til å være beltegående kjøretøy som elgtrekk eller ATV med belter.

Naturbase, artskart og andre tilgjengelige kunnskapskilder er sjekket uten å ha funnet mulige konflikter ift. omsøkt aktivitet for aktuelle periode. Aktiviteten vil foregå i en periode hvor det lite konflikt ift. annet dyreliv. En stor del av jaktbart areal ligger utenfor nasjonalparken. Noe som tilsier at aktiviteten innenfor verneområdet anses som begrenset ettersom de fleste dyr felles utenfor området som krever dispensasjon.

Føre-var-prinsippet § 9

Føre-var-prinsippet kommer kun til anvendelse i situasjoner der man ikke har tilstrekkelig kunnskapsgrunnlag, jfr. naturmangfoldloven § 9. Dispensasjonen gjelder kun for uttransport av felt elg og gir ikke rett til annen kjøring/transport ifb. med utøvelsen av jakten. § 9 tillegges derfor liten vekt i denne saken.

Økosystemtilnærming og samlet belastning § 10

Aktivitetene som er omsøkt, er innenfor rammen av forvaltningsplanen og vil ikke gi noen særlig økt belastning. § 10 tillegges derfor liten vekt i denne saken.

Kostnadene ved miljøforringelse skal bæres av tiltakshaver § 11

Ut fra de opplysninger som foreligger, er det ikke indikasjoner om at transporten vil føre til miljøforringelse så lenge denne gjennomføres ihht. vilkår gitt i dispensasjonen. Hvis aktiviteten medfører miljøforringelser ut over det som er beskrevet i søknaden skal kostnadene ved retting bæres av tiltakshaver.

Miljøforsvarlige teknikker og driftsmetoder § 12

Bruk av beltegående kjøretøy for uttransportering av felt elg er erfaringsmessig en miljøforsvarlig metode så lenge omfanget av aktiviteten er begrenset. § 12 tillegges derfor liten vekt i denne saken.



Med hilsen

Tore Tødås
nasjonalparkforvalter

Dette dokumentet er elektronisk godkjent og har derfor ingen underskrift

Kopi til:

NAMSKOGAN FJELLSTYRE	Turistveien 2	7890	NAMSSKOGAN
RØYRVIK FJELLSTYRE	Stadionveien 4	7898	LIMINGEN
ØSTRE NAMDAL REINBEITEDISTRIKT/ TJÅEHKERE SIJTE	c/o Mats Joma Nyvikveien 28	7898	LIMINGEN
Lars Anders Lorentzen	Brinken 11	8661	Mosjøen
Gustav Busch Arntsen	Austre Slettås Vei 12 C	8693	Hattfjelldal
Statskog SF	Postboks 63 Sentrum	7801	NAMSOS
Thomas Johansen			



Byrkije nasjonalpaarhkeståvroe/
Børgefjell nasjonalparkstyret

Postadresse
Postboks 2600
7734 STEINKJER

Besøksadresse
Stadionveien 6
7898 Limingen

Kontakt
Sentralbord: +47 74 16 80 00
Direkte: +47
fmltpost@statsforvalteren.no
<https://www.nasjonalparkstyret.no/borgefjell>

Joakim Siljubergsåsen
1030 HERNESVEGEN
2410 HERNES

Saksbehandler Tore Tødås

Vår ref. 2023/7403-0 432.3

Deres ref.

Dato 04.07.2023

Børgefjell nasjonalpark - Søknad om dispensasjon for bruk av ATV for uttransport av felt elg Smalåsen og Mellingen øst - Joakim Siljubergsåsen

Viser til søknad av 27.06.23 om dispensasjon fra vernebestemmelsene for Børgefjell/Byrkije nasjonalpark for bruk av motorkjøretøy for uttransport av felt elg.

Vedtak

Med hjemmel i § 3 pkt. 6.3h i forskrift om vern av Børgefjell/Byrkije nasjonalpark fastsatt i Kongelig resolusjon av 29. august 2003, har Byrkije nasjonalpaarhkeståvroe/Børgefjell nasjonalparkstyret /nasjonalparkforvalter gjort følgende vedtak:

- Joakim Siljubergsåsen med jaktlag gis dispensasjon fra verneforskriften for bruk av ATV med belter eller elgtrekk for uttransportering av felt elg innenfor Børgefjell/Byrkije nasjonalpark på jaktfelt Smalåsen og Mellingen øst i Namsskogan kommune.

Dispensasjonen gis med følgende vilkår:

- Dispensasjonen gjelder for 2023.
- Dispensasjonen er gyldig i jaktperioden som er avtalt med Namsskogan fjellstyret.
- Dispensasjonen er kun gyldig innenfor grensene til jaktfeltet.
- Kjøring skal skje så hensynsfullt som mulig i forhold til dyreliv og vegetasjon jfr. aktsomhetsplikten i naturmangfoldloven. Det er ikke tillatt å hugge skog/rydde trase for transporten.
- Dispensasjonen gjelder kun for uttransport av felt elg, det er ikke tillatt å ta kjøretøyet inn i verneområdet før elg er felt.
- Det skal ikke settes varige spor i terrenget. Med varige spor menes spor som er synlige over flere sesonger. Kjøring skal unngås i områder som vil kunne få særlige skader, herunder særlig på våte myrpartier.
- Tillatelsen skal tas med ved kjøring og vises ved kontroll.
- Mislighold av dispensasjonen og/eller brudd på vilkår satt i denne kan medføre inndragning av dispensasjonen.
- Rapport med antall turer, tidspunkt for kjøringen og kjørerute påtegnet kart skal sendes til Byrkije nasjonalpaarhkeståvroe/Børgefjell nasjonalparkstyret snarest etter elgjakten og senest 15. januar påfølgende år.

Vedtaket er fattet av nasjonalparkforvalter etter delegert myndighet gitt av nasjonalparkstyret 28.05.2014.

Nasjonalpark

Børgefjell/Byrkije

Landskapsvernområde

Austre Tiplingan/Luvlie Diehpel



I medhold av forvaltningslovens Kap. VI er det klagerett på vedtaket. Eventuell klage skal stiles til Miljødirektoratet, og sendes Byrkije nasjonalpaarhkeståvroe/Børgefjell nasjonalparkstyre, Postboks 2600, 7734 Steinkjer innen 3 (tre) uker fra mottakelsen av dette brevet.

Saksopplysninger

Joakim Siljubergsåsen med jaktlag har inngått kontrakt på elgjakt på jaktfelt Smalåsen og Mellingen øst i Namsskogan kommune. Jaktlaget søker om dispensasjon fra verneforskriften for bruk av motorisert kjøretøy for uttransportering av felt elg for de delene av jaktfeltet som ligger i Børgefjell nasjonalpark.

Kunnskapsgrunnlaget § 8

I verneforskriften og forvaltningsplanen for Børgefjell nasjonalpark åpnes det for bruk av motorisert kjøretøy for uttransport av felt elg. Dette er av Miljødirektoratet definert til å være beltegående kjøretøy som elgtrekk eller ATV med belter.

Naturbase, artskart og andre tilgjengelige kunnskapskilder er sjekket uten å ha funnet mulige konflikter ift. omsøkt aktivitet for aktuelle periode. Aktiviteten vil foregå i en periode hvor det lite konflikt ift. annet dyreliv. En stor del av jaktbart areal ligger utenfor nasjonalparken. Noe som tilsier at aktiviteten innenfor verneområdet anses som begrenset ettersom de fleste dyr felles utenfor området som krever dispensasjon.

Føre-var-prinsippet § 9

Føre-var-prinsippet kommer kun til anvendelse i situasjoner der man ikke har tilstrekkelig kunnskapsgrunnlag, jfr. naturmangfoldloven § 9. Dispensasjonen gjelder kun for uttransport av felt elg og gir ikke rett til annen kjøring/transport ifb. med utøvelsen av jakten. § 9 tillegges derfor liten vekt i denne saken.

Økosystemtilnærming og samlet belastning § 10

Aktivitetene som er omsøkt, er innenfor rammen av forvaltningsplanen og vil ikke gi noen særlig økt belastning. § 10 tillegges derfor liten vekt i denne saken.

Kostnadene ved miljøforringelse skal bæres av tiltakshaver § 11

Ut fra de opplysninger som foreligger, er det ikke indikasjoner om at transporten vil føre til miljøforringelse så lenge denne gjennomføres ihht. vilkår gitt i dispensasjonen. Hvis aktiviteten medfører miljøforringelser ut over det som er beskrevet i søknaden skal kostnadene ved retting bæres av tiltakshaver.

Miljøforsvarlige teknikker og driftsmetoder § 12

Bruk av beltegående kjøretøy for uttransportering av felt elg er erfaringsmessig en miljøforsvarlig metode så lenge omfanget av aktiviteten er begrenset. § 12 tillegges derfor liten vekt i denne saken.



Med hilsen

Tore Tødås
nasjonalparkforvalter

Dette dokumentet er elektronisk godkjent og har derfor ingen underskrift

Kopi til:

RØYRVIK FJELLSTYRE	Stadionveien 4	7898	LIMINGEN
NAMSKOGAN FJELLSTYRE	Turistveien 2	7890	NAMSSKOGAN
STATSKOG SF	Postboks 63 Sentrum	7801	NAMSOS
ØSTRE NAMDAL REINBEITEDISTRIKT/ TJÅEHKERE SIJTE	c/o Mats Joma	7898	LIMINGEN
Lars Anders Lorentzen	Nyvikveien 28		
Gustav Busch Arntsen	Brinken 11	8661	Mosjøen
Thomas Johansen	Austre Slettås Vei 12 C	8693	Hattfjelldal



Byrkije nasjonalpaarhkeståvroe/
Børgefjell nasjonalparkstyre

Postadresse
Postboks 2600
7734 STEINKJER

Besøksadresse
Stadionveien 6
7898 Limingen

Kontakt
Sentralbord: +47 74 16 80 00
Direkte: +47
fmltpost@statsforvalteren.no
<https://www.nasjonalparkstyre.no/borgefjell>

Vidar Daleng
Susendalsveien 2488
8696 HATTFJELLDAL

Saksbehandler Tore Tødås

Vår ref. 2023/9560-0

Deres ref.

Dato 01.09.2023

Innvilget - Børgefjell nasjonalpark - dispensasjon for bruk av ATV for uttransport av felt vilt på jaktfelt Atterli (Jaktfelt 1826J0011) for perioden 2023 - 2026 - Vidar Daleng

Viser til søknad av 01.09.23 om dispensasjon fra vernebestemmelsene for Børgefjell/Byrkije nasjonalpark for bruk av motorkjøretøy for uttransport av felt elg.

Vedtak

Med hjemmel i § 3 pkt. 6.3h i forskrift om vern av Børgefjell/Byrkije nasjonalpark fastsatt i Kongelig resolusjon av 29. august 2003, har Byrkije nasjonalpaarhkeståvroe/Børgefjell nasjonalparkstyre v/nasjonalparkforvalter gjort følgende vedtak:

- Vidar Daleng med jaktlag gis dispensasjon fra verneforskriften for bruk av ATV med belter eller elgtrekk for uttransportering av felt elg innenfor Børgefjell/Byrkije nasjonalpark på jaktfelt Atterli (jaktfelt 1826J0011) i Hattfjelldal kommune.

Dispensasjonen gis med følgende vilkår:

- Dispensasjonen gjelder for årene 2023, 2024, 2025 og 2026.
- Dispensasjonen er gyldig i jaktperioden som er avtalt med Statskog SF.
- Dispensasjonen er kun gyldig innenfor grensene til jaktfeltet.
- Kjøring skal skje så hensynsfullt som mulig i forhold til dyreliv og vegetasjon jfr. aktsomhetsplikten i naturmangfoldloven. Det er ikke tillatt å hugge skog/rydde trase for transporten.
- Dispensasjonen gjelder kun for uttransport av felt elg, det er ikke tillatt å ta kjøretøyet inn i verneområdet før elg er felt.
- Det skal ikke settes varige spor i terrenget. Med varige spor menes spor som er synlige over flere sesonger. Kjøring skal unngås i områder som vil kunne få særlige skader, herunder særlig på våte myrpartier.
- Tillatelsen skal tas med ved kjøring og vises ved kontroll.
- Mislighold av dispensasjonen og/eller brudd på vilkår satt i denne kan medføre inndragning av dispensasjonen.
- Rapport med antall turer, tidspunkt for kjøringen og kjørerute påtegnet kart skal sendes til Byrkije nasjonalpaarhkeståvroe/Børgefjell nasjonalparkstyre snarest etter elgjakten og senest 15. januar påfølgende år.

Nasjonalpark

Børgefjell/Byrkije

Landskapsvernområde

Austre Tiplingan/Luvlie Diehpel



Vedtaket er fattet av nasjonalparkforvalter etter delegert myndighet gitt av nasjonalparkstyret 28.05.2014.

I medhold av forvaltningslovens Kap. VI er det klagerett på vedtaket. Eventuell klage skal stiles til Miljødirektoratet, og sendes Byrkije nasjonalpaarhkeståvroe/Børgefjell nasjonalparkstyre, Postboks 2600, 7734 Steinkjer innen 3 (tre) uker fra mottakelsen av dette brevet.

Saksopplysninger

Vidar Daleng med jaktlag har inngått kontrakt på elgjakt på jaktfelt Atterli i Hattfjelldal kommune. Jaktlaget søker om dispensasjon fra verneforskriften for bruk av motorisert kjøretøy for uttransportering av felt elg for de delene av jaktfeltet som ligger i Børgefjell nasjonalpark.

Kunnskapsgrunnlaget § 8

I verneforskriften og forvaltningsplanen for Børgefjell nasjonalpark åpnes det for bruk av motorisert kjøretøy for uttransport av felt elg. Dette er av Miljødirektoratet definert til å være beltegående kjøretøy som elgtrekk eller ATV med belter.

Naturbase, artskart og andre tilgjengelige kunnskapskilder er sjekket uten å ha funnet mulige konflikter ift. omsøkt aktivitet for aktuelle periode. Aktiviteten vil foregå i en periode hvor det lite konflikter ift. annet dyreliv. En stor del av jaktbart areal ligger utenfor nasjonalparken.

Føre-var-prinsippet § 9

Føre-var-prinsippet kommer kun til anvendelse i situasjoner der man ikke har tilstrekkelig kunnskapsgrunnlag, jfr. naturmangfoldloven § 9. Dispensasjonen gjelder kun for uttransport av felt elg og gir ikke rett til annen kjøring/transport ifb. med utøvelsen av jakten. § 9 tillegges derfor liten vekt i denne saken.

Økosystemtilnærming og samlet belastning § 10

Aktivitetene som er omsøkt, er innenfor rammen av forvaltningsplanen og vil ikke gi noen særlig økt belastning. § 10 tillegges derfor liten vekt i denne saken.

Kostnadene ved miljøforringelse skal bæres av tiltakshaver § 11

Ut fra de opplysninger som foreligger, er det ikke indikasjoner om at transporten vil føre til miljøforringelse så lenge denne gjennomføres ihht. vilkår gitt i dispensasjonen. Hvis aktiviteten medfører miljøforringelser ut over det som er beskrevet i søknaden skal kostnadene ved retting bæres av tiltakshaver.

Miljøforsvarlige teknikker og driftsmetoder § 12

Bruk av beltegående kjøretøy for uttransportering av felt elg er erfaringsmessig en miljøforsvarlig metode så lenge omfanget av aktiviteten er begrenset. § 12 tillegges derfor liten vekt i denne saken.



Med hilsen

Tore Tødås
nasjonalparkforvalter

Dette dokumentet er elektronisk godkjent og har derfor ingen underskrift

Kopi til:

Lars Anders Lorentzen	Brinken 11	8661	Mosjøen
Gustav Busch Arntsen	Austre Slettås Vei 12 C	8693	Hattfjelldal
RØYRVIK FJELLSTYRE	Stadionveien 4	7898	LIMINGEN
NAMSSKOGAN FJELLSTYRE	Turistveien 2	7890	NAMSSKOGAN
STATSKOG SF	Postboks 63 Sentrum	7801	NAMSOS
BYRKIJE REINBEITEDISTRIKT	c/o Tor Enok Larsen Austfiplingdalsvegen 490	8685	TROFORS
Thomas Johansen	Fjordvegen 250	9107	KVALØYA



Byrkije nasjonalpaarhkeståvroe/
Børgefjell nasjonalparkstyret

Postadresse
Postboks 2600
7734 STEINKJER

Besøksadresse
Stadionveien 6
7898 Limingen

Kontakt
Sentralbord: +47 74 16 80 00
Direkte: +47
fmltpost@statsforvalteren.no
<https://www.nasjonalparkstyret.no/borgefjell>

Geir Børre Vollan
Susendalsveien 2860
8696 Hattfjelldal

Saksbehandler Tore Tødås

Vår ref. 2023/10404-0

Deres ref.

Dato 25.09.2023

Innvilget - Børgefjell nasjonalpark - dispensasjon for bruk av ATV med belter eller elgtrekk for uttransport av felt elg på jaktfelt Atterli for perioden 2023 - 2026 - Geir B Vollan

Viser til søknad av 22.09.23 om dispensasjon fra vernebestemmelsene for Børgefjell/Byrkije nasjonalpark for bruk av motorkjøretøy for uttransport av felt elg.

Vedtak

Med hjemmel i § 3 pkt. 6.3h i forskrift om vern av Børgefjell/Byrkije nasjonalpark fastsatt i Kongelig resolusjon av 29. august 2003, har Byrkije nasjonalpaarhkeståvroe/Børgefjell nasjonalparkstyret /nasjonalparkforvalter gjort følgende vedtak:

- Geir B Vollan med jaktlag gis dispensasjon fra verneforskriften for bruk av ATV med belter, elgtrekk eller snøscooter for uttransportering av felt elg innenfor Børgefjell/Byrkije nasjonalpark på jaktfelt Atterli (jaktfelt 1826J0011) – periode B i Hattfjelldal kommune.

Dispensasjonen gis med følgende vilkår:

- Dispensasjonen gjelder for årene 2023, 2024, 2025 og 2026.
- Dispensasjonen er kun gyldig i jaktperioden som er avtalt med Statskog SF.
- Dispensasjonen er kun gyldig innenfor grensene til jaktfeltet.
- Kjøring skal skje så hensynsfullt som mulig i forhold til dyreliv og vegetasjon jfr. aktsomhetsplikten i naturmangfoldloven. Det er ikke tillatt å hugge skog/rydde trase for transporten.
- Bruk av snøscooter for uttransport av felt elg skal kun skje på snødekt mark.
- Dispensasjonen gjelder kun for uttransport av felt elg, det er ikke tillatt å ta kjøretøyet inn i verneområdet før elg er felt.
- Det skal ikke settes varige spor i terrenget. Med varige spor menes spor som er synlige over flere sesonger. Kjøring skal unngås i områder som vil kunne få særlige skader, herunder særlig på våte myrpartier.
- Tillatelsen skal tas med ved kjøring og vises ved kontroll.
- Mislighold av dispensasjonen og/eller brudd på vilkår satt i denne kan medføre inndragning av dispensasjonen.
- Rapport med antall turer, tidspunkt for kjøringen og kjørerute påtegnet kart skal sendes til Byrkije nasjonalpaarhkeståvroe/Børgefjell nasjonalparkstyret snarest etter elgjakten og senest 15. januar påfølgende år.

Vedtaket er fattet av nasjonalparkforvalter etter delegert myndighet gitt av nasjonalparkstyret 28.05.2014.

Nasjonalpark

Børgefjell/Byrkije

Landskapsvernområde

Austre Tiplingan/Luvlie Diehpel



I medhold av forvaltningslovens Kap. VI er det klagerett på vedtaket. Eventuell klage skal stiles til Miljødirektoratet, og sendes Byrkije nasjonalpaarhkeståvroe/Børgefjell nasjonalparkstyre, Postboks 2600, 7734 Steinkjer innen 3 (tre) uker fra mottakelsen av dette brevet.

Saksopplysninger

Geir Vollan med jaktlag har inngått kontrakt på elgjakt på jaktfelt Atterli i Hattfjelldal kommune. Jaktlaget søker om dispensasjon fra verneforskriften for bruk av motorisert kjøretøy for uttransportering av felt elg for de delene av jaktfeltet som ligger i Børgefjell nasjonalpark.

Kunnskapsgrunnlaget § 8

I verneforskriften og forvaltningsplanen for Børgefjell nasjonalpark åpnes det for bruk av motorisert kjøretøy for uttransport av felt elg. Dette er av Miljødirektoratet definert til å være beltegående kjøretøy som elgtrekk eller ATV med belter.

Naturbase, artskart og andre tilgjengelige kunnskapskilder er sjekket uten å ha funnet mulige konflikter ift. omsøkt aktivitet for aktuelle periode. Aktiviteten vil foregå i en periode hvor det lite konflikt ift. annet dyreliv. En stor del av jaktbart areal ligger utenfor nasjonalparken.

Føre-var-prinsippet § 9

Føre-var-prinsippet kommer kun til anvendelse i situasjoner der man ikke har tilstrekkelig kunnskapsgrunnlag, jfr. naturmangfoldloven § 9. Dispensasjonen gjelder kun for uttransport av felt elg og gir ikke rett til annen kjøring/transport ifb. med utøvelsen av jakten. § 9 tillegges derfor liten vekt i denne saken.

Økosystemtilnærming og samlet belastning § 10

Aktivitetene som er omsøkt, er innenfor rammen av forvaltningsplanen og vil ikke gi noen særlig økt belastning. § 10 tillegges derfor liten vekt i denne saken.

Kostnadene ved miljøforringelse skal bæres av tiltakshaver § 11

Ut fra de opplysninger som foreligger, er det ikke indikasjoner om at transporten vil føre til miljøforringelse så lenge denne gjennomføres ihht. vilkår gitt i dispensasjonen. Hvis aktiviteten medfører miljøforringelser ut over det som er beskrevet i søknaden skal kostnadene ved retting bæres av tiltakshaver.

Miljøforsvarlige teknikker og driftsmetoder § 12

Bruk av beltegående kjøretøy for uttransportering av felt elg er erfaringsmessig en miljøforsvarlig metode så lenge omfanget av aktiviteten er begrenset. § 12 tillegges derfor liten vekt i denne saken.

Med hilsen

Tore Tødås
nasjonalparkforvalter

Dette dokumentet er elektronisk godkjent og har derfor ingen underskrift



Kopi til:

Lars Anders Lorentzen	Brinken 11	8661	Mosjøen
Gustav Busch Arntsen	Austre Slettås Vei 12 C	8693	Hattfjelldal
Thomas Johansen	Fjordvegen 250	9107	KVALØYA
Jan-Terje Værdalshaug	Vestersidvegen 850	8658	Mosjøen
RØYRVIK FJELLSTYRE	Stadionveien 4	7898	LIMINGEN
NAMSKOGAN FJELLSTYRE	Turistveien 2	7890	NAMSSKOGAN
STATSKOG SF	Postboks 63 Sentrum	7801	NAMSOS
BYRKIJE REINBEITEDISTRIKT	c/o Tor Enok Larsen Austfiplingdalsvegen 490	8685	TROFORS



Byrkije nasjonalparkstyre/
Børgefjell nasjonalparkstyre

Postadresse
Postboks 2600
7734 STEINKJER

Besøksadresse
Stadionveien 6
7898 Limingen

Kontakt
Sentralbord: +47 74 16 80 00
Direkte: +47
fmlpost@statsforvalteren.no
<https://www.nasjonalparkstyre.no/borgefjell>

STATSKOG SF
Postboks 63 Sentrum
7801 NAMSOS

Saksbehandler Tore Tødås

Vår ref. 2023/8677-0 432.3

Deres ref.

Dato 06.09.2023

Melding om vedtak - Børgefjell nasjonalpark - innvilget dispensasjon fra vernebestemmelsene for bruk av helikopter til transport til Simskardhytta - Statskog SF

Arbeidsutvalget for Børgefjell nasjonalparkstyre har i møte 05.09.2023 behandlet sak 4/2023 med følgende resultat:

Vedtak

Med hjemmel i naturmangfoldlovens § 48 fatter Byrkije nasjonalparkstyre/Børgefjell nasjonalparkstyre følgende vedtak:

- Statskog SF gis dispensasjon fra § 3 pkt. 6.1 i verneforskriften for bruk av helikopter til frakt av nytt utedo til Simskardhytta.
- Dispensasjonen gjelder for inntil to (2) turer/flyginger.
- Dispensasjonen for bruk av helikopter gjelder for perioden fom. 6. september tom 15. oktober 2023.
- Dispensasjonen gjelder for flyging fra parkeringsplass i Simskardet til Simskardhytta
- Ferdselen skal utføres på en mest mulig skånsom måte med hensyn til dyre- og fuglelivet i området.
- Dersom det er tamrein i området tas det hensyn til denne. Før flyging kan Byrkije Sijte v/Tor Enok Larsen kontaktes for å få oversikt over hvor reinen befinner seg, og slik kunne unngå unødig forstyrrelser.

Begrunnelse

Gjennomføring av tiltaket innenfor rammen av dispensasjonen med gitte vilkår strider ikke mot vernevedtakets formål og påvirker ikke verneverdiene nevneverdig. De angitte vilkårene anses å ha en saklig sammenheng med verneformålet og de hensyn som der skal ivaretas, og kan ikke sies å fremstå som særlig tyngende.

Enstemmig vedtatt

I medhold av forvaltningslovens Kap. VI er det klagerett på vedtaket. Eventuell klage skal stiles til Miljødirektoratet, og sendes Byrkije nasjonalparkstyre/Børgefjell nasjonalparkstyre, Postboks 2600, 7734 Steinkjer innen 3 (tre) uker fra mottakelsen av dette brevet.

Nasjonalpark

Børgefjell/Byrkije

Landskapsvernområde

Austre Tiplingan/Luvlie Diehpel



Andre forhold

- Det gjøres oppmerksom på at denne tillatelsen er hjemlet i naturmangfoldloven og forskrift om vern av Børgefjell/Byrkije nasjonalpark og gjelder bare i for forholdet til verneforskriftens bestemmelser.
- Dispensasjonen omfatter ikke grunneiers rettigheter.

Med hilsen

Stian Brekkvassmo
Styreleder
Byrkije nasjonalpaarhkeståvroe/Børgefjell nasjonalparkstyre

Tore Tødås
Nasjonalparkforvalter

Dette dokumentet er elektronisk godkjent og har derfor ingen underskrift

Vedlegg

Samlet saksframstilling

Kopi til:

RØYRVIK FJELLSTYRE	Stadionveien 4	7898	LIMINGEN
NAMSKOGAN FJELLSTYRE	Turistveien 2	7890	NAMSSKOGAN
STATSFORVALTEREN I NORDLAND	Postboks 1405	8002	BODØ
Thomas Johansen	Fjordvegen 250	9107	KVALØYA
Lars Anders Lorentzen	Brinken 11	8661	Mosjøen
Gustav Busch Arntsen	Austre Slettås Vei 12 C	8693	Hattfjelldal
Halle Nered Heggli	Sørvollveien 10	8696	HATTFJELLDAL
BYRKIJE REINBEITEDISTRIKT	c/o Tor Enok Larsen	8685	TROFORS
	Austfiplingdalsvegen 490		

From: Tjåhkere Sijte[tjaehkeresijte@gmail.com]
Sent: 30.08.2023 11:34:12
To: Tødås, Tore[tore.todas@statsforvalteren.no]
Subject: Rådgivende utvalg til Børgefjell nasjonalparkstyre
Tjåhkere sijte har i styremøte 30.08.23 gjort følgende vedtak:

Sak 31/23 Rådgivende utvalg til Børgefjell nasjonalparkstyre

Vedtak:

Knut Jåma velges som representant for Tjåhkere sijte i rådgivende utvalg til Børgefjell nasjonalparkstyre, med Mats Joma som vara.

--

Tjåhkere sijte
v/ Mats Joma
952 34 191