

Møteinnkalling

Utvalg: Arbeidsutvalget for Blåfjella/Skjækerfjella-Lierne nasjonalparkstyre
Møtested: Mokka Gård
Dato: Mandag 3. mai 2021 kl. 16:00

Saksliste

Utvalgssaksnr.	Innhold	Arkivsaksnr.
AU 35/2021	Godkjenning av innkalling, saksliste og møteprotokoller fra AU-møte 19. februar 2021 og e-post møte i AU 24. – 26. februar 2021	2021/202
AU 36/2021	Blåfjella-Skjækerfjella nasjonalpark – oppføring av tre bruer langs kjøretraseen inn til Harbakvollen – Harbakvollen seterlag	2020/7108
AU 37/2021	Lierne nasjonalpark – feltarbeid arealrepresentativt overvåkingsprogram – NINA	2021/4669
AU 38/2021	Skjækra landskapsvernområde – status opprydding av reingjerde ved Gomolia	2021/2274
AU 39/2021	Skjækra landskapsvernområde – rapport fra SNO om ulovlig camp	2021/4755
AU 40/2021	Skjækra landskapsvernområde – oppføring av platting ved hytte Skjækervatnet 32 – Tor Erik Arntsen <ul style="list-style-type: none">• Godkjenning av eksisterende platting• Søknad om oppføring av ny platting• Søknad om fasadeendring	2020/14767
AU 41/2021	Eventuelt	

Utvalg	Utvalgssak	Møtedato
Arbeidsutvalget for Blåfjella/Skjækerfjella-Lierne nasjonalparkstyre	35/2021	03.05.2021

AU-2021-35 Saksframlegg

Godkjenning av innkalling, saksliste og møteprotokoller fra AU-møte 19. februar 2021 og e-post møte i AU 24. – 26. februar 2021

Dokumenter i saken:

1. AU-2021-35 - vedlegg 1 - Møteprotokoll AU-møte - 19. februar 2021
2. AU-2021-35 - vedlegg 2 - Møteprotokoll fra e-post møte - 24. - 26. februar 2021

Forvalters tilrådning:

- Arbeidsutvalget godkjenner innkalling, saksliste, møteprotokoll fra AU-møte den 19. februar 2021 og e-post møte i AU 24. – 26. februar 2021.

Utvalg	Utvalgssak	Møtedato
Arbeidsutvalget for Blåfjella/Skjækerfjella-Lierne nasjonalparkstyre	36/2021	03.05.2021

AU-2021-36 Saksframlegg

Blåfjella-Skjækerfjella nasjonalpark – oppføring av tre bruer langs kjøretraseen inn til Harbakvollen – Harbakvollen seterlag

Dokumenter i saken:

1. AU-2021-36 - vedlegg 1 - søknad om oppføring av tre bruer - forsterking av kjøretrasé inn til Harbakvollen - Harbakvollen Seterlag
2. AU-2021-36 - vedlegg 2 - vedtak NP-2021-10 Blåfjella-Skjækerfjella nasjonalpark - forsterking av kjøretrasé inn til Harbakvollen

Søknad

Tiltaket er en oppfølging av nasjonalparkstyrets vedtak i sak NP-2021-10 der Harbakvollen seterlag gis tillatelse til å forsterke kjøretraseen inn til Harbakvollen (se vedlegg 2), samt endelige avgjørelser fra Miljødirektoratet i klagebehandling av ADM-sak-2014-23, NP-2014-20, NP-2014-25 og ADM-sak-2015-28, NP-sak-2015-27. I disse avgjørelsene har Miljødirektoratet en gjennomgående merknad at;

- ***En for fremtiden må finne en fast trasé for barmarkskjøring inn til Harbakvollen slik at antall kjøretraseer for barmarkskjøring begrenses innenfor nasjonalparken. På denne traséen bør det også foretas forebyggende arbeid som bidrar til å redusere slitasjeskader.***

Miljødirektoratets merknad er fulgt opp med oppføring av bru over Skjækra like sør for Breivadet, finansiert av nasjonalparkstyret ved hjelp av tiltaksmidler over post 1420.31, tildelt av Miljødirektoratet. Brua ble ferdigstilt høsten 2020, samt nasjonalparkstyrets vedtak den 10. mars 2021 i sak NP-2021-10.

Fungerende nasjonalparkforvalter orienterte under møte i nasjonalparkstyret den 10. mars d.å. om at det i forbindelse med oppgraderingen av kjøretraseen inn til Harbakvollen vil være behov for inntil tre bruer over bekker langs traseen. Harbakvollen Seterlag må søke særskilt om tillatelse etter verneforskriften for disse bruene. I tråd med delegeringsvedtak i sak NP-2016-11 fattet av nasjonalparkstyret den 11. april 2016 kan disse søknadene behandles av Arbeidsutvalget.

I søknaden fra Harbakvollen Seterlag datert 23. april 2021 søkes det om oppføring av tre bruer langs kjøretraseen fra Melasletta og inn til Harbakvollen. Dette er langs trasé godkjent av nasjonalparkstyret i sak NP-2021-10 under møte den 10. mars d.å. Plasseringen av de tre bruene kommer frem i fig. 1. Størrelsen på de tre bruene vil bli:

- Bru 1
 - Lengde 3 meter, bredde 2 meter
 - Materialer
 - Bæring – stedegen furu eller malmfuru
 - Dekke - malmfuru
- Bru 2
 - Lengde 6 meter, bredde 2 meter
 - Materialer
 - Bæring – 2 stålbjelker IPE 240
 - Dekke -malmfuru
- Bru 3

- Lengde 3 meter, bredde 2 meter
- Materialer
 - Bæring – stedegen furu eller malmfuru
 - Dekke - malmfuru

I søknaden er det lagt ved bilder av tilsvarende bruer.

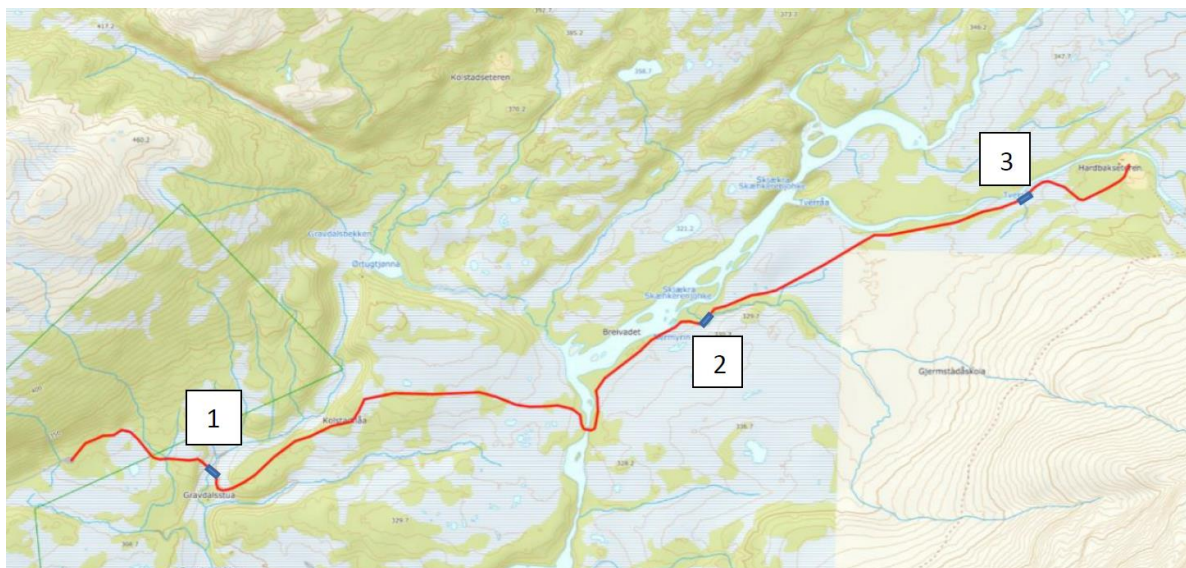

Fig. 1: Kartskisse over plasseringen av de omsøkte bruene langs godkjent kjøretrasé fra Melasletta og inn til Harbakvollen.

Harbakvollen Seterlag har i brev datert 16. april d.å. søkt Verdal kommune om godkjenning/bedt om vurdering av tiltaket.

Verneformål

Blåfjella-Skjækerfjella nasjonalpark har til formål å ta vare på et stort, sammenhengende naturområde, som i det vesentlige er urørt av større tekniske inngrep. Biologisk mangfold skal sikres med et naturlig og variert plante- og dyreliv. De lavereliggende dalførene Tverrådalen, Skjækerdalen, Seisjødalen, Gaundalen, Holden (Snåsa) og Gjevsjøen utgjør særlig viktige landskapselementer og naturtyper i nasjonalparken. Kulturminner skal ivaretas.

Allmennheten skal gis anledning til naturopplevelse gjennom utøving av tradisjonelt og enkelt friluftsliv med liten grad av teknisk tilrettelegging. Ivaretagelse av naturgrunnet innenfor nasjonalparken er viktig for samisk kultur og næringsutnyttelse. Området skal kunne brukes til reindrift.

Hjemmelsgrunnlag

I utgangspunktet er landskapet i nasjonalparken vernet mot inngrep, jf. verneforskriftens § 3, punkt 1.1 *Vern mot inngrep i landskapet*. Verneforskriften har i de spesifiserte dispensasjonsbestemmelsene i verneforskriftens § 3, punkt 1.3 ramset opp hvilke tiltak det etter søknad kan gis tillatelse til, og søknaden kan behandles etter punkt 1.3g som hjemler bygging av bruer og legging av klopper.

Begrunnelse

Verneforskriften åpner for at det kan gis tillatelse til barmarkskjøring i næring inn til Harbakvollen, og forvaltningsmyndigheten har vært, og er, innstilt på å imøtekomme behovet for nødvendig nyttekjøring. Det har fra nasjonalparkstyrets side vært viktig at konsekvensene for verneverdiene

holdes på lavest mulig nivå og at antall traseer for kjøring på barmark reduseres. Barmarkskjøring vil nødvendigvis påvirke verneverdiene negativt, og ved å tilrettelegge en trasé for barmarkskjøring vil dette virke positivt for verneverdiene og for verneformålet, forutsatt at det skal gis tillatelse til barmarkskjøring. Under disse forutsetningene vil tiltakene som er beskrevet i søknaden påvirke verneverdiene positivt og ikke være i strid med verneformålet. Søknaden er en naturlig oppfølging fra seterlagets side på nasjonalparkstyrets vedtak den 10. mars 2021 i sak NP-2021-10.

Tiltakene skal gjennomføres i brukssone B1 Skjækerdalen. Forvaltningsplanen for Blåfjella-Skjækerfjella nasjonalpark sier at det i brukssone B1 kan opprettholde et forholdsvis høgt bruksnivå for landbruksutnyttelse, og at det kan gis tillatelse til barmarkskjøring til seter som i dag brukes i samband med beite (slipp- og sankested). Samarbeidsavtalen mellom Harbakvollen Seterlag og Skjækerfjella beitelag dokumenterer at Harbakvollen tilfredsstiller dette kravet.

Denne søknaden omhandler oppføring av tre bruer langs kjøretrasé godkjent av nasjonalparkstyret fra Melasletta og inn til Harbakvollen. Søknader om motorferdsel i forbindelse med tiltaket må omsøkes særskilt, og behandles administrativt av nasjonalparkforvalter. Noen materialer til bruene er allerede innkjørt, jf. administrative vedtak i sak ADM-2021-42 og ADM-2021-45.

Med bakgrunn i klageavgjørelser av Miljødirektoratet fra 2015 og 2016, befaringer gjennomført i 2020, korrespondanse mellom søker og fungerende nasjonalparkforvalter, vurderinger gjort av nasjonalparkstyret ved etableringen av bru over Skjækra, forvaltningsplanen, nasjonalparkstyrets vedtak i sak NP-2021-10 og søkers søknad anser fungerende nasjonalparkforvalter at kravet til kunnskapsgrunnlag i nml § 8 som oppfylt. Førre-var-prinsippet i nml. § 9 kommer kun til anvendelse i situasjoner der man ikke har slik tilstrekkelig kunnskapsgrunnlag. Med bakgrunn i vurderingene rundt § 8 tillegges § 9 liten vekt i denne saken.

Etablering av de tre bruene langs kjøretraséen vil redusere belastningen, og den samlede belastningen for brukssone B1 Skjækerdalen vil reduseres når den lovlige barmarkskjøringen benytter de tre bruene og flyttes over til en trasé. Uansett må tas særskilt hensyn til andre menneskers ferdsel, dyreliv, reindrift og vegetasjon under tiltaksperioden. Ut over dette tillegges nml. § 10 liten vekt i denne saken. Ut fra de opplysninger som foreligger, vil tiltaket redusere skadene i terrenget. Skulle det likevel oppstå skader som må rettes, skal kostnadene bæres av tiltakshaver, jf. nml. § 11. Når det gjelder vurderinger om dette er en miljøforsvarlig metode, jf. § 12 i nml., vises det til vurderinger om at tiltaket på sikt vil redusere skader på terrenget. Miljøforsvarlig metode for gjennomføring av tiltaket vil bli vurdert nærmere når søknad om motorisert ferdsel skal behandles.

Forvalters tilrådning

Med hjemmel i verneforskriften for Blåfjella-Skjækerfjella nasjonalpark fastsatt ved kongelig resolusjon av 17. desember 2004 og delegert myndighet fra nasjonalparkstyret i sak NP-11/2016 i møtet den 11. april 2016, har arbeidsutvalget fattet følgende vedtak:

- Harbakvollen Seterlag gis tillatelse til oppføring av 3 (tre) bruer langs kjøretraséen mellom Melasletta og inn til Harbakvollen. Plasseringene av de tre bruene skal være i tråd med kart i fig. 1.
- Bruenes utforming skal være i tråd med søknaden:
 - Bru 1
 - Lengde 3 meter, bredde 2 meter
 - Materialer
 - Bæring – stedegen furu eller malmfuru
 - Dekke - malmfuru
 - Bru 2
 - Lengde 6 meter, bredde 2 meter

- Materialer
 - Bæring – 2 stålbjelker IPE 240
 - Dekke -malmfuru
 - Bru 3
 - Lengde 3 meter, bredde 2 meter
 - Materialer
 - Bæring – stedegen furu eller malmfuru
 - Dekke - malmfuru
- Det kan felles inntil 4 (fire) furutrær ved bru nr. 1 og 3 for bruk som bærende konstruksjon (stedegen furu).
- Nødvendig bruk av motorferdsel for gjennomføring av tiltakene må omsøkes særskilt.
- Denne tillatelsen gjelder kun i forhold til naturmangfoldloven og verneforskriften for Blåfjella-Skjækerfjella nasjonalpark.
- **Tiltakene skal også godkjennes/vurderes av Verdal kommune i forhold til plan- og bygningslov. Kopi av skriftlig godkjenning/vurdering sendes Blåfjella-Skjækerfjella-Lierne nasjonalparkstyre før arbeidet starter.**

Utvalg	Utvalgssak	Møtedato
Arbeidsutvalget for Blåfjella/Skjækerfjella-Lierne nasjonalparkstyre	37/2020	03.05.2021

AU-2021-37 Saksframlegg

Lierne nasjonalpark – feltarbeid arealrepresentativt overvåkingsprogram – NINA

Dokumenter i saken:

1. AU-2021-37 - vedlegg 1 - søknad om feltarbeid arealrepresentativt overvåkingsprogram – NINA

Søknad

Søknad fra Norsk institutt for naturforskning (NINA) datert 12.april 2021 har følgende ordlyd: *Norsk institutt for naturforskning (NINA) skal på oppdrag fra Miljødirektoratet utføre vegetasjonskartlegging i forbindelse med prosjektet «Arealrepresentativ naturovervåking» (ANO). ANO er et nasjonalt overvåkingsprogram som samler inn data på viktige indikatorer for fagsystemet for økologisk tilstand. ANO sine overvåkingsflater er fordelt over hele fastlands-Norge. Flatene er valgt fra SSBs rutenettverk, med 500x500 meter flater og i hver flate er det lagt ut et forband på 18 punkter som undersøkes. Følgende flate har havnet innenfor et verneområde som dere har forvaltningsmyndighet for: ANO-flate 1002 Lierne nasjonalpark (se fig. 1).*

Det søkes herved om dispensasjon til kunne sette ned to metallrør i hver rute for merking, til sammen 36 merker pr ANO-flate. Dette for å kunne gjenfinne punktene ved senere besøk. Fastmerkene som benyttes er aluminiumsrør med 1 cm diameter og lengde 5 – 10 cm (avhengig av terrenget). Merkene blir satt helt ned i jorda, slik at de er svært lite synlige. Vi regner med å skulle gjenta registreringene om 5 år, da dette er et langsiktig overvåkingsprosjekt. I tillegg kan det være aktuelt med uttak av små mengder plantemateriale i forbindelse med belegg for artsbestemmelse (belegg tas kun av planter som ikke er truet eller svært sjeldne). Feltarbeidet vil foregå i tidsrommet juli-september 2021. All ferdsel i forbindelse med kartleggingen vil skje i tråd med friluftslovens regler om ferdsel og god ferdselskultur.

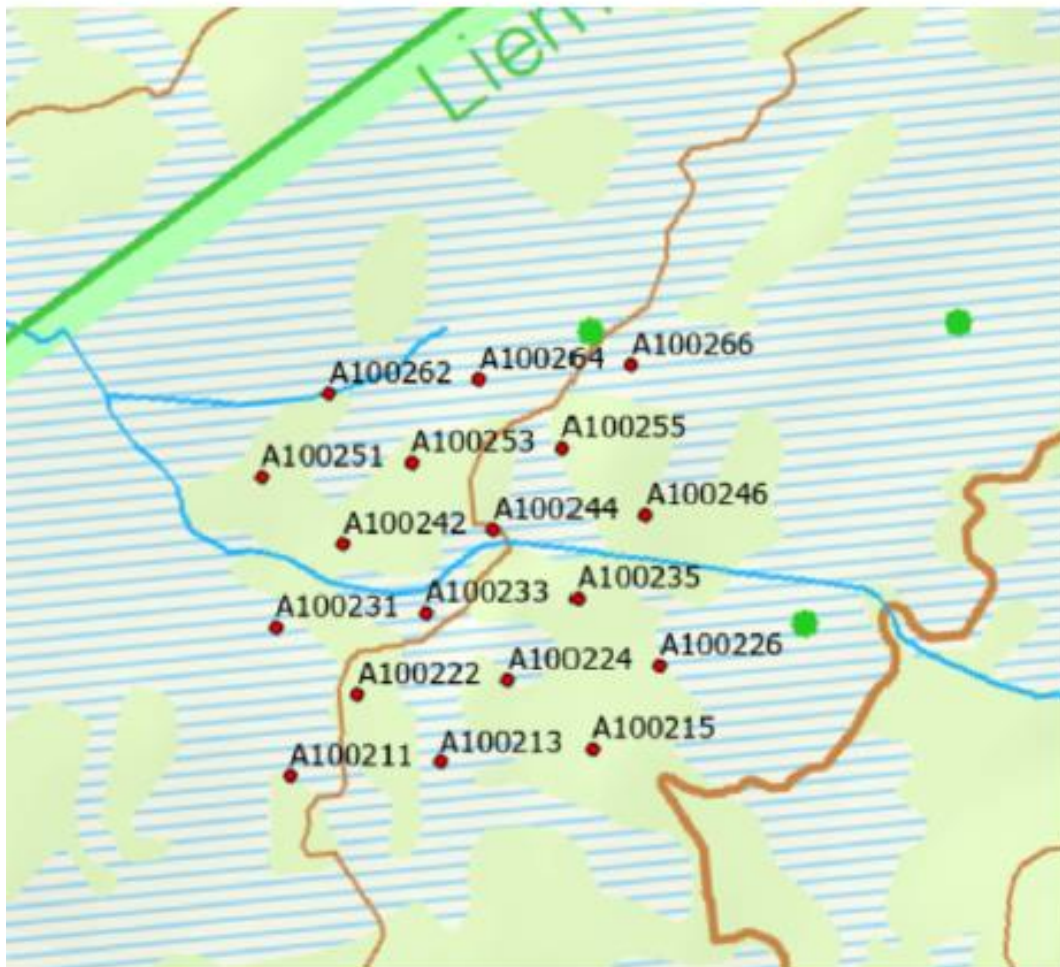

Fig. 1: Kart over plassering av ANO-flate 1002 i Lierne nasjonalpark (øverst) og detaljkart over plasseringen av alle de 18 fastmerkene (nederst).

Verneformål

Lierne/Lijre nasjonalpark har til formål å sikre et sammenhengende fjellområde med dets naturlige plante- og dyreliv. Sammen med tilgrensende verneområder på svensk side, utgjør Lierne nasjonalpark et betydelig areal hvor tekniske inngrep er svært beskjedne. Sentrale partier har en rik høyfjellsfauna, mens høystaudebjørkeskog og vierkjerr gir rike biotoper i overgangen mellom fjell og lavereliggende områder. Her finnes også flere verdifulle våtmarksområder. Kvartærgeologisk er landskapet i Lierne nasjonalpark spesielt for regionen, med tykke moreneavsetninger og mange ulike løsmasseformer, herunder rogenmorener. Kulturminner skal ivaretas.

Ivaretagelse av naturgrunnlaget innenfor nasjonalparken er viktig for samisk kultur og næringsutnyttelse. Området skal kunne brukes til reindrift.

Hjemmelsgrunnlag:

Søknader om vitenskapelige undersøkelser/kartlegginger skal i utgangspunktet behandles etter verneforskriftens § 4 *Generelle dispensasjonsbestemmelser*. Imidlertid ble denne erstattet av naturmangfoldlovens § 48 *dispensasjon fra vernevedtak* etter at naturmangfoldloven trådte i kraft den 1. juli 2009. Søknaden må derfor behandles etter naturmangfoldlovens § 48 *dispensasjon fra vernevedtak*.

Begrunnelse

Vitenskapelige undersøkelser/kartlegginger vil bedre kunnskapsgrunnlaget for forvaltningen av nasjonalparken, samt i dette tilfellet, bedre det generelle kunnskapsgrunnlaget for langsiktige endringer i norsk natur. Undersøkelsene vil foregå til fots og merkingen av ANO-flaten vil ikke påvirke verneverdiene negativt. Bedre kunnskap om langsiktige endringer i norsk natur vil styrke forvaltningen av norsk natur på alle nivå, og av den grunn ikke være i strid med verneformålet. Søknaden kan derfor behandles etter naturmangfoldlovens § 48 i naturmangfoldloven.

Forvaltningsplanen for Lierne nasjonalpark sier at dispensasjon for vitenskapelige undersøkelser kan gis når det er nødvendig for forskningen, men skal alltid vurderes opp mot omfanget av eventuelle inngrep eller ulemper forskningen medfører i nasjonalparken. Arealrepresentativ naturovervåking er et nasjonalt overvåkingsprogram med overvåkingsruter fordelt over hele fastlandet, og da vil noen nødvendigvis havne innenfor verneområder, i dette tilfellet Lierne nasjonalpark. Med bakgrunn i søknaden og forvaltningsplanen for nasjonalparken anser fungerende nasjonalparkforvalter at kravet til kunnskapsgrunnlag i nml § 8 som oppfylt. Føre-var-prinsippet i nml. § 9 kommer kun til anvendelse i situasjoner der man ikke har slik tilstrekkelig kunnskapsgrunnlag. Med bakgrunn i vurderingene rundt § 8 tillegges § 9 liten vekt i denne saken.

All ferdsel vil foregå til fots og merkingen av ANO-flaten vil ikke bli synlig for publikum. Med vilkår om at merkingen tas inn når overvåkingsprogrammet avsluttes vil ikke aktiviteten medføre noen stor belastning på området. Uansett må tas særskilt hensyn til andre menneskers ferdsel, dyreliv, reindrift og vegetasjon, og ferdselen må gjøres så hensynsfullt som mulig. Ut over dette tillegges nml. § 10 liten vekt i denne saken. Ut fra de opplysninger som foreligger, er det ikke indikasjoner på at ferdselen vil føre til nevneverdige skader i terrenget. Skulle det likevel oppstå skader som må rettes, skal kostnadene bæres av tiltakshaver, jf. nml. § 11. All ferdsel vil foregå til fots, noe som medfører liten eller ingen fare for varige skader på verneverdiene, jf. nml. § 12.

Forvalters tilrådning:

Med hjemmel i naturmangfoldlovens § 48 dispensasjon fra vernevedtak, jf. § 4 i verneforskriften for Lierne/Lijre nasjonalpark fastsatt ved kongelig resolusjon av 17. desember 2004, og delegert myndighet fra nasjonalparkstyret i sak NP-11/2016 i møtet den 11. april 2016, har arbeidsutvalget fattet følgende vedtak:

- Norsk institutt for naturforskning gis med hjemmel i naturmangfoldloven § 48, dispensasjon for merking av analyseruter og innsamling av små mengder plantematerialer i forbindelse med overvåkningsprogrammet arealrepresentativ overvåkning (ANO).

Vilkår:

- Tillatelsen gjelder for perioden 1. august 2021 til og med 1. november 2025.
- Tillatelsen gjelder nedsetting av 36 aluminiumsrør på 18 punkter i henhold til fig. 1.
 - Etter endt dispensasjonsperiode skal rørene fjernes.
- Det skal kun tas planter som er nødvendig for å gjennomføre prosjektet.
- Relevante arter skal registreres i Artsobservasjoner/Artskart, og slik bli tilgjengelig for forvaltningen og allmennheten.

Utvalg	Utvalgssak	Møtedato
Arbeidsutvalget for Blåfjella/Skjækerfjella-Lierne nasjonalparkstyre	38/2021	03.05.2021

AU-2021-38 Saksframlegg

Skjækra landskapsvernområde – status opprydding av reingjerde ved Gomolia

Dokumenter i saken:

1. AU-2021-38 vedlegg 1 - oversendelsesbrev - oppsynsrapport fra Statens naturoppsyn om midlertidig gjerde Gomolia - Mdir 090221
2. AU-2021-38 vedlegg 2 - oppsynsrapport fra Statens naturoppsyn om midlertidig gjerde Gomolia - SNO 090221
3. AU-2021-38 - vedlegg 3 - brev til Skæhkere sijte - opprydding etter midlertidig gjerde ved Gomolia 100321
4. AU-2021-38 - vedlegg 4 - midlertidig gjerde ved Gomolia er ryddet bort - Anne Kathrin Danielsen 250321

Bakgrunn

Nasjonalparkstyret mottok rapport fra Statens naturoppsyn (SNO) datert 9. februar 2021 angående rester av et midlertidig gjerde i Gomolia, der Skæhkere sijte (Skjækerfjell reinbeitedistrikt) en av siidaandelene hadde satt opp et midlertidig gjerde for kalving. Under tilsyn den 27. januar 2021 ble det avdekket rester av avfallsbål i myra, gjenlagt plastikk, gjerdestolper og nettingruller. Dette gjerdet, som ligger igjen, var opprinnelig tenkt til kalvingsgjerde i Skjækerlia, men ble flyttet til Gomolia, etter avtale med grunneiere og reindriftsutøvere (se NP-2021-18 vedlegg 2).

Fungerende nasjonalparkforvalter har orientert Skæhkere sijte v/Hans Erik Sandvik muntlig om rapporten og fått bekreftet at siidaandelen som benyttet kalvingsgjerde nå har flyttet reinflokken sørover til Gasken Laante sijte (Feren reinbeitedistrikt). Nasjonalparkstyret behandlet saken under sitt Teams-møte den 10. mars 2021 og fattet følgende vedtak under sak NP-2021-18:

- Nasjonalparkstyret tilskriver Skæhkere sijte og ber om en redegjørelse som skal inneholde plan for opprydding, herunder tidspunkt for når oppryddingen skal være ferdigstilt.
- Frist for å sende redegjørelsen til nasjonalparkstyret settes til 1. april 2021.
- Endelig ordlyd i brevet som sendes Skæhkere sijte avklares mellom forvalter og styreleder.

Vedtaket ble sendt Skæhkere sijte i brev datert 10. mars 2021. Nasjonalparkstyret fikk tilbakemelding i form av e-post fra Anne Kathrin Danielsen om at gjerde var ryddet bort den 25. mars 2021.

Forvalters tilrådning

- Arbeidsutvalget ber Statens naturoppsyn (SNO) om å gjennomføre tilsyn for å bekrefte at det midlertidige gjerdet er ryddet bort.
- Hvis SNO bekrefter at gjerdet er ryddet bort ansees saken som avsluttet, hvis ikke vil arbeidsutvalget legge frem saken for nasjonalparkstyret med forslag om at gjerdet blir ryddet på tiltakshavers bekostning.

Utvalg	Utvalgssak	Møtedato
Arbeidsutvalget for Blåfjella/Skjækerfjella-Lierne nasjonalparkstyre	39/2020	03.05.2021

AU-2021-39 Saksframlegg

Skjækra landskapsvernområde – rapport fra SNO om ulovlig camp

Dokumenter i saken:

1. AU-2021-39 - vedlegg 1 - oversendelsesbrev - oppsynsrapport fra Statens naturoppsyn om ulovlig camp i Skjækra LVO - Mdir 150421
2. AU-2021-39 - vedlegg 2 - oppsynsrapport fra Statens naturoppsyn om ulovlig camp i Skjækra LVO - SNO 150421

Bakgrunn

I brev datert 15. april 2021 oversendt Statens naturoppsyn (SNO) rapport om ulovlig etablert camp i Skjækra landskapsvernområde. SNO informerer om at eier av camp er tidligere rapportert, anmeldt og dømt for lignende forhold tidligere i 2021. Campen består av en større trekasse, samt en god del utstyr som ligger rundt campen, alt fra papp, treverk, plastikk o.l. (se vedlegg 2). Campen befinner seg i Skjækra landskapsvernområde.

Oppføring av en slik camp vil kunne bidra til å endre landskapets art eller karakter, spesielt hvis det blir mange slike camper rundt omkring i landskapsvernområdet. En camp vil nødvendigvis ikke kunne medføre noen stor belastning, mens flere camper vil helt klart bidra til å endre landskapets art eller karakter. Slike camper/innretninger vil derfor stride mot formålet med vernet.

Rasting og telting som er i tråd med frilufsloven er tillatt i landskapsvernområdet. Rasting og telting reguleres av frilufslovens § 9, som sier at telting og annet opphold er ikke tillatt i mer enn to døgn om gangen uten eier eller brukers samtykke. Unntaket er hvis oppholdet er på høgfjellet eller på område fjernt fra bebyggelse. Ut fra bildene av deponiet er det ingen tvil om at deponiet inneholder telt/lavvo utstyr som er ment for et lengre opphold enn 2 døgn. Campen vi snakker om i dette tilfellet ligger midt i hyttefeltet ved Skjækervatnet, og unntaket som er skissert i frilufslovens § 9 er ikke gjeldende i dette tilfellet.

Forvalters innstilling til vedtak

Følgende brev sendes den som har oppført campen:

Statens naturoppsyn (SNO) har i brev datert 15. april 2021 oversendt Blåfjella-Skjækerfjella-Lierne nasjonalparkstyre rapport om lagring av camp utstyr i Skjækra landskapsvernområde (LVO). Lageret består av en større trekasse, samt en god del utstyr som ligger rundt campen, alt fra teltstenger, papp, treverk, plastikk o.l.

Oppføring av en slik camp vil kunne bidra til å endre landskapets art eller karakter, spesielt hvis det blir mange slike camper rundt omkring i landskapsvernområdet. En camp vil nødvendigvis ikke kunne medføre noen stor belastning, mens flere camper vil helt klart bidra til å endre landskapets art eller karakter. Slike camper/innretninger vil derfor stride mot formålet med vernet.

Rasting og telting som er i tråd med frilufsloven er tillatt i landskapsvernområdet. Rasting og telting reguleres av frilufslovens § 9, som sier at telting og annet opphold er ikke tillatt i mer enn to døgn om gangen uten eier eller brukers samtykke. Unntaket er hvis oppholdet er på høgfjellet eller på

område fjernt fra bebyggelse. Ut fra bildene av deponiet er det ingen tvil om at deponiet inneholder telt/lavvo utstyr som er ment for et lengre opphold enn 2 døgn. Campen vi snakker om i dette tilfellet ligger midt i hyttefeltet ved Skjækervatnet, og unntaket som er skissert i friluftslovens § 9 er ikke gjeldende i dette tilfellet.

Nasjonalparkstyret har en selvstendig plikt i sine vedtekter (vedtektenes punkt 8.5) til blant annet å vurdere administrative sanksjoner når styret får kjennskap til brudd på verneforskriften. Mulige administrative sanksjoner kan være krav om retting med hjemmel i naturmangfoldloven (NML) *kap. IX § 69 Retting og avbøtende tiltak*.

Arbeidsutvalget for Blåfjella-Skjækerfjella-Lierne nasjonalparkstyre vil også informere grunneier om lageret av camp utstyr.

I tråd med forvaltningslovens § 16 *Forhåndsvarsling* skal det gis et forhåndsvarsel hvis forvaltningsmyndigheten vurderer vedtak om retting. **Dette brevet er et varsel om mulig vedtak om retting, med hjemmel i naturmangfoldlovens (Nml.) § 69 retting og avbøtende tiltak.** Med varsel om retting menes at nasjonalparkstyret vurderer å fatte vedtak med hjemmel i Nml. § 69 om at campen må demonteres og fraktes ut av landskapsvernområdet.

Frist for å kommentere varselet om retting etter Nml. § 69 settes til 1. juni 2021.

Politianmeldelse vil også bli vurdert med bakgrunn i deres redegjørelse.

Utvalg	Utvalgssak	Møtedato
Arbeidsutvalget for Blåfjella/Skjækerfjella-Lierne nasjonalparkstyre	40/2021	03.05.2021

AU-2021-40 Saksframlegg

Skjækra landskapsvernområde – oppføring av platting ved hytte Skjækervatnet 32 – Tor Erik Arntsen

- Godkjenning av eksisterende platting
- Søknad om oppføring av ny platting
- Søknad om fasadeendring

Dokumenter i saken:

1. AU-2021-40 - vedlegg 1 - søknad om utsatt frist - godkjenning av plattinger ved hytte Skjækervatnet 32 - Tor Erik Arntsen 28120
2. AU-2021-40 - vedlegg 2 - utsatt frist - søknad om godkjenning av plattinger ved hytte Skjækervatnet 32 - Tor Erik Arntsen 070121
3. AU-2021-40 - vedlegg 3 - søknad om godkjenning av plattinger ved hytte Skjækervatnet 32 - Tor Erik Arntsen 200421
4. AU-2021-40 – vedlegg 4 - brev fra nasjonalparkstyret til hytteeierne i Skjækra LVO - 261020

Bakgrunn

Nasjonalparkstyret sendte den 26. oktober 2020 ut et brev til alle hytteeierne i Skjækra landskapsvernområde med informasjon om forholdet med plattinger opp mot verneforskriften. Det skal søkes om dispensasjon fra verneforskriften for Skjækra LVO for bygging av platting, selv om det er innenfor eller utenfor de kommunale bestemmelsene. Alle hytteeierne som har bygd platting etter vernetidspunktet i 2004 ble derfor bedt om å søke dispensasjon for å få godkjent sine plattinger. Frist for innsendelse av søknad ble satt til 31. desember 2020.

Under møte i nasjonalparkstyret den 24. november d.å. fattet styret vedtak i sak ST 49/2020, punkt 2 under eventuelt om å delegerer myndighet til arbeidsutvalget om behandling av søknader om oppføring av plattinger med bakgrunn i brev datert 26. oktober 2020.

Nasjonalparkstyrets vedtak:

- Nasjonalparkstyret delegerer til Arbeidsutvalget å behandle dispensasjonssøknader om godkjenning/oppføring av plattinger med bakgrunn i brev til hytteeierne i Skjækra landskapsvernområde datert 26. oktober 2020.

Tor Erik Arntsen søkte i brev datert 28. desember 2020 om utsatt frist for å søke godkjenning av plattinger ved hytte Skjækervatnet 32 i Snåsa kommune. Fungerende nasjonalparkforvalter innvilget i brev datert 7. januar 2021 utsatt frist til 1. mai 2021 for å fremme søknad om godkjenning av plattinger.

Med bakgrunn i det ovenforstående søkte Tor Erik Arntsen og Merethe Hofstad i brev datert 20. april 2021 om godkjenning av eksisterende platting til hytte Skjækervatnet 32 med Gnr/Bnr/Fnr 80/1/8 i Snåsa kommune. Søknaden omfatter også oppføring av nye plattinger, samt at søker orienterer om fremtidige planer om flytting av bod og fasadeendringer av eksisterende hytte.

Eksisterende plattinger ved hytta ble ferdigstilt våren 2020. Som det fremgår av tegningene som er lagt ved søknaden er eksisterende plattinger delt inn i to adskilte deler. Det samlede arealet av de to

plattिंगene er etter våre målinger ut fra vedlagte tegninger på 36,4 m² (se fig 1 og 2). Det søkes om dispensasjon fra verneforskrift for å få godkjent de to eksisterende plattिंगene.

I tillegg søkes det om oppføring av nye plattिंगer på til sammen 22,6 m² (se fig 3). Søknaden omfatter utvidelse av den nordlige plattिंगen, samt en plattिंग på 1,0 meters bredde langs østveggen av hytta som binder sammen plattिंगene. Samlet areal med plattिंग vil etter forvalters beregning da bli på 59,0 m².

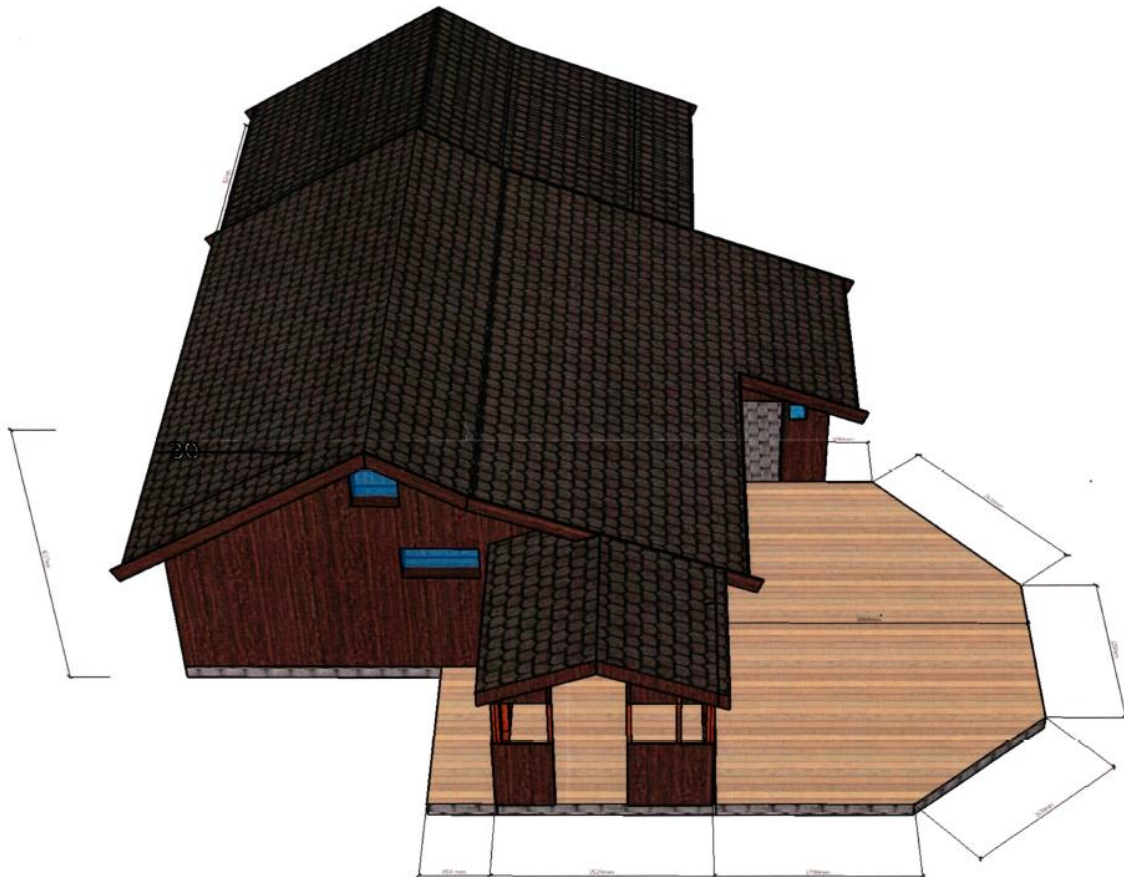

Fig. 1: Målsatt tegning over omsøkte nordvestvendt plattिंग ved hytte Skjækervatnet 32 med Gnr/Bnr/Fnr 80/1/8 i Snåsa kommune.

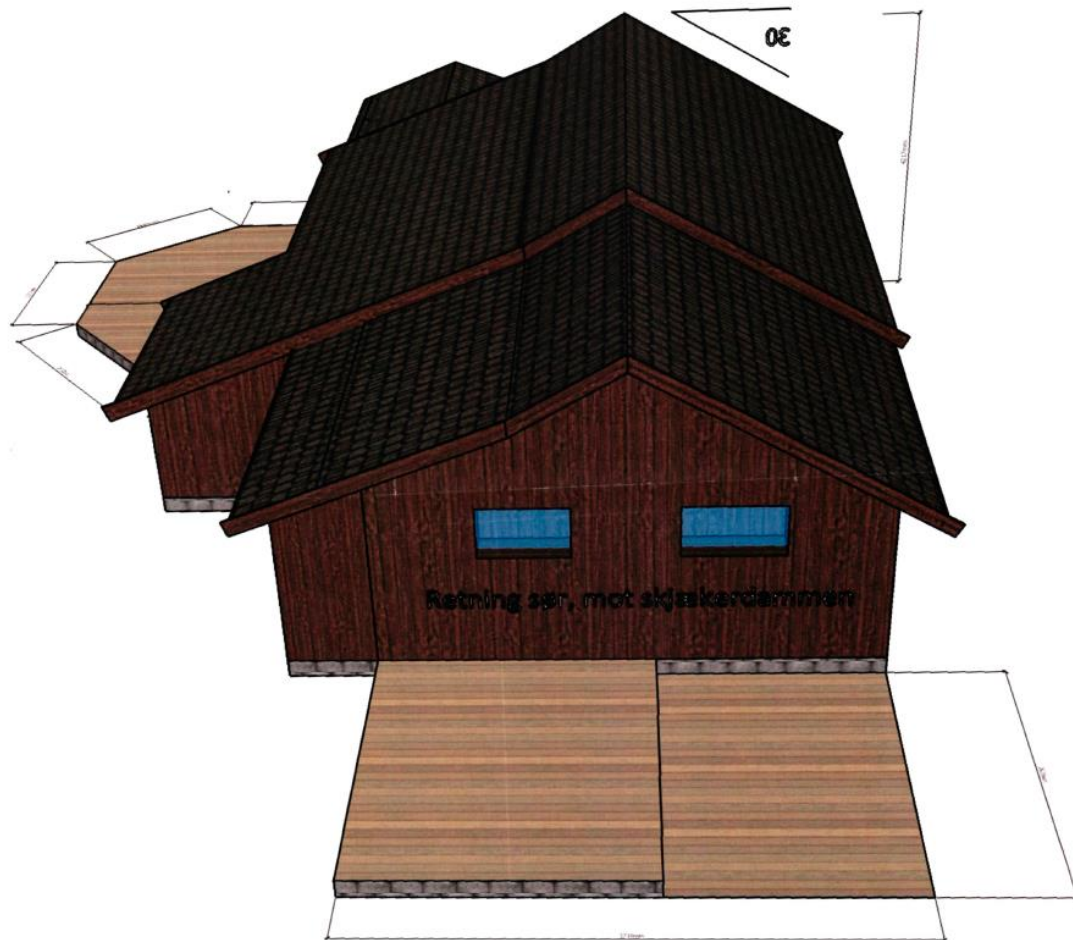

Fig. 2: Målsatt tegning over omsøkte sørvendt plattning ved hytte Skjækervatnet 32 med Gnr/Bnr/Fnr 80/1/8 i Snåsa kommune.

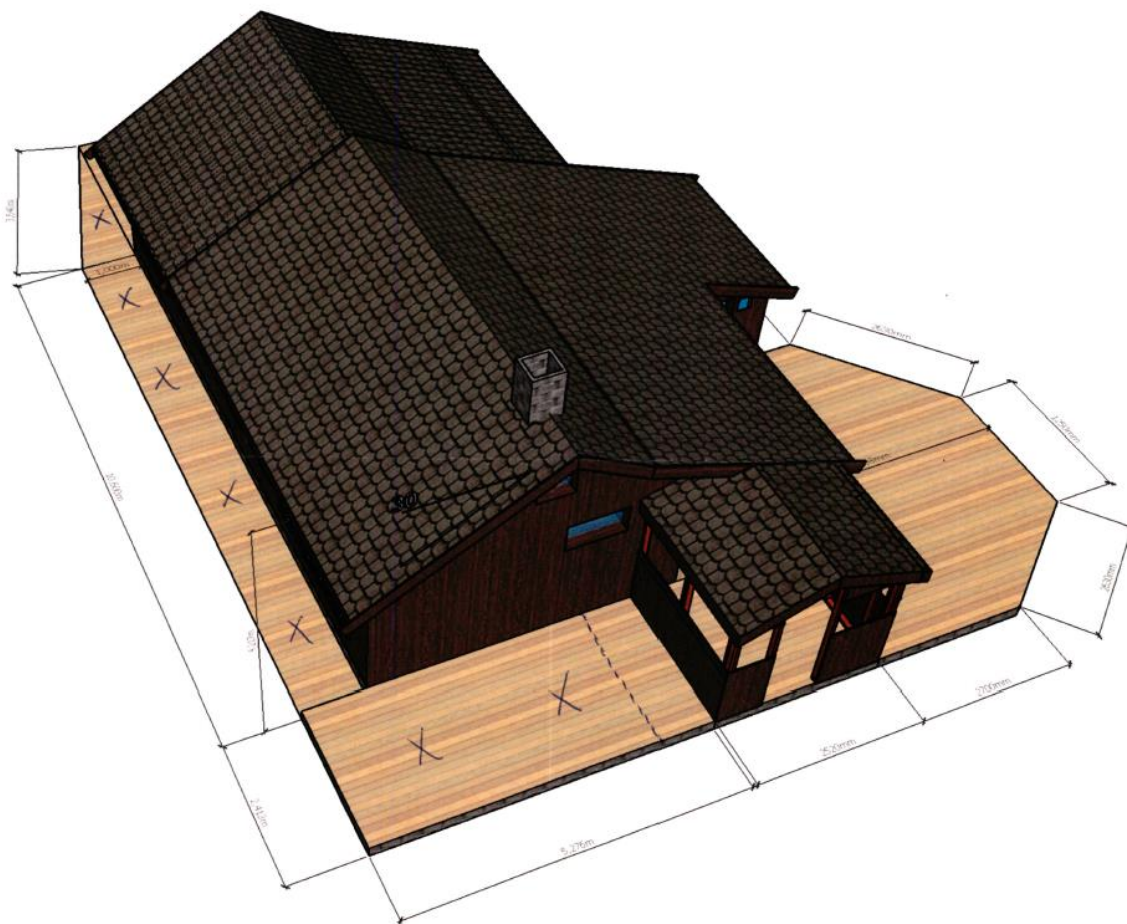

Fig. 3: Målsatt tegning over omsøkte nye plattinger ved hytte Skjækervatnet 32 med Gnr/Bnr/Fnr 80/1/8 i Snåsa kommune. Plattinger merket x er de som omsøkes og som ennå ikke er oppført.

Verneformål

Skjækra landskapsvernområde har til formål å ta vare på et egenartet og vakkert naturlandskap. Fjellskogen innover mot Skjækerfjella og i tilknytning til liser og bekkedaler, samt den særegne vegetasjonen i den sørvendte lia mot Grønlihø, er en vesentlig del av landskapets egenart og verdi.

Ivaretagelse av naturgrunnet innenfor landskapsvernområdet er viktig for samisk kultur og næringsutnyttelse. Området skal kunne brukes til reindrift.

Hjemmelsgrunnlag:

Området skal vernes mot inngrep som vesentlig kan endre eller virke inn på landskapets art eller karakter. Oppføring av nye bygninger eller anlegg, graving og påfylling av masse, sprenging og boring, uttak og fjerning av stein, mineraler eller fossiler, drenering og annen form for tørrlegging, nydyrking, nyplanting, bakkeplanering o.l. i Skjækra landskapsvernområde er i utgangspunktet forbudt, jf. verneforskriftens § 3, punkt 1.1 *Inngrep i landskapet*. Opplistingen i verneforskriftens § 3, punkt 1.1, er ikke uttømmende. Forvaltningsmyndigheten kan med hjemmel i verneforskriftens § 3, punkt 1.3a gi tillatelse til ombygging og utvidelse av eksisterende bygninger. Oppføring av plattinger i tilknytning til eksisterende hytter defineres inn under begrepet «ombygging og utvidelse av eksisterende bygninger»

Begrunnelse

Det bes om at søker kommer tilbake med egen søknad om flytting av bod og fasadeendring når dere har tegninger av ny fasade og situasjonskart som viser bodens plassering på plass.

All byggevirksomhet i landskapsvernområdet i utgangspunktet forbudt etter verneforskriften fra 2004, og det må derfor søkes om dispensasjon fra verneforskriften, blant annet til å sette opp en platting. Dette er uavhengig av om tiltaket er søknadspliktig etter plan- og bygningsloven eller ikke. Plattinger som er bygd etter 2004 er i all hovedsak bygd etter veiledning fra Steinkjer og Snåsa kommune, samt grunneier Steinkjer kommuneskoger Ogdalsbruket KF. I den senere tid har det vært møter mellom nasjonalparkforvaltningen, byggesaksbehandlere i Steinkjer og Snåsa kommune, samt Steinkjer kommuneskoger Ogdalsbruket KF. Her har det kommet frem at kommunene og kommuneskogen har veiledet ihht plan- og bygningsloven og forvaltningsplanen for LVO, og ikke i tilstrekkelig grad ihht verneforskriften. De som har bygd plattinger i tråd med arealbestemmelsene i BYA, jf. NS 3940, og kommunenes LNFR bestemmelser, har etter veiledning fra kommunene og kommuneskogen bygd i god tro.

Alle hytteeiere som har bygd platting etter vernetidspunktet (2004) ble bedt om å søke om å få dispensasjon og godkjent plattingen. De som da har bygd etter de bestemmelsene det er veiledet etter, vil da få godkjenning. På denne måten kan hytteeier dokumentere at alt er godkjent og i orden på sin tomt.

Snåsa kommune har ingen nedfelte bestemmelser om størrelsen på plattinger som blir oppført i tilknytning til hyttene. Forvaltningsplanen for Skjækra landskapsvernområde sier heller ingenting om plattinger, ei heller om plattinger skal medregnes i bebygd areal eller størrelse på plattinger. Status pr. dags dato er derfor at når Nasjonalparkstyret beregner bebygd areal medregnes ikke arealet av plattinger i bebygd areal, jf. forvaltningsplanens bestemmelser om at fritidshus og uthus til sammen ikke kan overstige bebygd areal (Jf. Norsk standard 3940) på 80 m². Som det fremgår av dagens gjeldende forvaltningsplan er det kun fritidshus og uthus som inngår i arealkravet på 80 m². Dette vil være tema nå når forvaltningsplanen for Skjækra landskapsvernområde skal revideres.

Det er av vesentlig betydning for arbeidsutvalget at tidligere hytteeier har bygd plattingen i god tro. Platting i tilknytning til hytte vil gjøre områdene rundt hytta mindre utsatt for slitasje på vegetasjonen, samt være et viktig tiltak for hytteeier for å skape et ryddig og oversiktlig uteområde. Det ligger ingen føringer om oppføring av plattinger i forvaltningsplanen, så arbeidsutvalget må ta en selvstendig vurdering på om den omsøkte plattingen er innenfor det arbeidsutvalget kan gi tillatelse til. Fungerende nasjonalparkforvalter vurderer størrelsen og utformingen av de omsøkte eksisterende plattingene til å være innenfor det som kan tillates i et landskapsvernområde. Plattningene ligger naturlig inn til hytta, og vil ikke påvirke Skjækra som et egenartet og vakkert naturlandskap negativt. Tiltaket strider derfor ikke mot vernets formål.

Når det gjelder søknaden om nye plattinger foreslår forvalter at dette utsettes til etter at nasjonalparkstyret har gjennomgått forslag til retningslinjer i byggesaker under førstkomende styremøte den 4. juni 2021.

Med bakgrunn i søkers søknad, brev fra nasjonalparkstyret datert 26. oktober 2020, møter mellom arbeidsutvalg og byggesaksbehandlere hos Steinkjer og Snåsa kommuner anser fungerende nasjonalparkforvalter at kravet til kunnskapsgrunnlag i nml § 8 som oppfylt. Førre-var-prinsippet i nml. § 9 kommer kun til anvendelse i situasjoner der man ikke har slik tilstrekkelig kunnskapsgrunnlag. Med bakgrunn i vurderingene rundt § 8 tillegges § 9 liten vekt i denne saken.

Tiltaket vil ikke medføre noen stor belastning på området. Gjennomføringen av tiltaket vil kunne skjerme vegetasjonen rundt hytta for fremtidig slitasje, noe som vil være positivt. Tillatelse vil ikke

medfører økt antall bygninger i landskapsvernområdet. Ut over dette tillegges nml. § 10 liten vekt i denne saken. Materialer til plattingen er allerede oppkjørt og nml. §§ 11 og 12 ansees ikke relevant i denne saken.

Forvalters tilrådning:

Med hjemmel i verneforskriften for Skjækra/Skæhkerenjohke landskapsvernområde, og med delegert myndighet fra nasjonalparkstyret den 24. november 2020 i sak NP-2020-49, punkt 2, har arbeidsutvalget for Blåfjella-Skjækerfjella-Lierne nasjonalparkstyre fattet følgende vedtak:

- Med hjemmel i verneforskriftens § 3, punkt 1.3a gis Tor Erik Arntsen og Merethe Hofstad tillatelse til oppføring av eksisterende plattinger i tilknytning til hytte Skjækervatnet 32 med Gnr/Bnr/Fnr 80/1/8 i Snåsa kommune.
- Plattingenes størrelse er på til sammen 36,5 m², og utformingen av plattingene skal være i henhold til fig. 1 og fig. 2.
 - Areal av platting måles som det faktiske arealet plattingen dekker (ytterkant av platting).
- Søker må påberegne seg at det vil bli gjennomført tilsyn for å kontrollere at vilkårene i dispensasjonen er fulgt
- **Tiltaket skal vurderes/godkjennes av Snåsa kommune i forhold til plan- og bygningslov. Kopi av kommunens skriftlige vurdering/godkjennelse sendes Blåfjella-Skjækerfjella-Lierne nasjonalparkstyre.**
- Behandlingen av søknaden om oppføring av nye plattinger på til sammen 22,6 m² utsettes til etter at nasjonalparkstyret har vurdert nye retningslinjer i byggesaker (se fig. 3)

Utvalg	Utvalgssak	Møtedato
Arbeidsutvalget for Blåfjella/Skjækerfjella-Lierne nasjonalparkstyre	41/2021	03.05.2021

AU-2021-41 Saksframlegg

Eventuelt

Ingen innmeldte saker under eventuelt.