



Blåfjella-
Skjækerfjella-Lierne
nasjonalparkstyre



Låarte-Skæhkeren
-Lijre nasjonal-
paarhkeståvroe

Møteinnkalling

Utvalg: **Arbeidsutvalg for Blåfjella-Skjækerfjella-Lierne
nasjonalparkstyre**

Møtested: TEAMS, TEAMS

Dato: 08.12.2023

Tidspunkt: 15:15

Eventuelt forfall må meldes snarest til nasjonalparkforvalter. Vararepresentanter møter etter nærmere beskjed.

Saksliste

Utvalgs- saksnr	Innhold	Lukket	Arkiv- saksnr
AU 16/2023	Godkjenning av møteinnkalling og saksliste		
AU 17/2023	Orienteringer		
AU 18/2023	Skjækra / Skæhkerenjohke landskapsvernområde - Skjækervatnet 23 - Søknad om oppføring av ny utedo -og skifte av tak på naust - Gunnar Børø Sund		2023/6943
AU 19/2023	Skjækra landskapsvernområde - fasadeendring - skifte av vindu - Steinkjer 157/2/21 - Arve Læggran		2023/13508
AU 20/2023	Eventuelt		

**AU 16/2023 Godkjenning av møteinnkalling og saksliste /
AU 17/2023 Orienteringer /**



Saksfremlegg

Utvalg	Utvalgssak	Møtedato
Arbeidsutvalg for Blåfjella-Skjækerfjella-Lierne nasjonalparkstyre	18/2023	08.12.2023

Skjæka /Skæhkereenjohke landskapsvernområde - Skjækervatnet 23 - Søknad om oppføring av ny utedo og skifte av tak på naust - Gunnar Børøsund

Forvalters tilrådning:

Med hjemmel i verneforskriften for Skjækra /Skæhkereenjohke landskapsvernområde fastsatt ved kongelig resolusjon av 17. desember 2004 har nasjonalparkstyret ved sitt arbeidsutvalg fattet følgende vedtak:

- **Gunnar Børøsund, gis dispensasjon** med hjemmel i Naturmangfoldloven § 48 for riving av eksisterende utedo og oppføring av ny utedo som omsøkt, på 80/1/1 i Snåsa kommune.
- Nytt utedo er **1,4 m² BYA**.
- **Gunnar Børøsund, gis videre dispensasjon** med hjemmel i verneforskriftens § 3 punkt 1.3 for skifte av takfarge fra grønn til RAL 6007 Flaschengrün.

Vilkår:

- Tiltakshaver må **dokumentere ferdigstilling ved å legge fram minst tre gode bilder, digitalt, fra forskjellig vinkler**, med det utførte arbeidet. Bildene skal sendes til sftlpost@statsforvalteren.no og mekres med sak 2023/6943.

Begrunnelse:

Riving av eksisterende utedo og oppføring av ny med samme størrelse, vurderes å være et bagatellmessig inngrep med forbigående forstyrrelse på naturverdiene. Tiltaket vil ikke påvirke verneverdiene nevneverdig. Vilkår for bruk av NML § 48 som hjemmel er oppfylt.

Endringen av farge på nausttaket fra dagens lys grønn til RAL 6007 Flaschengrün, gir et tak som er mindre synlig i landskapet, og vurderes slik å være et tiltak som fremmer verneformålet.

Begge tiltak vurderes å kunne skje i tråd med etablert forvaltningspraksis for Skjækra landskapsvernområde og føringer gitt i forvaltningsplanen.

Siden tiltak er innenfor retningslinjene i forvaltningsplanen så vil ikke dette tiltaket skape mer presedens enn det som allerede er gitt i forvaltningsplanen

Andre forhold

- Tillatelsen gjelder ikke i forhold til plan og bygningsloven.
- Det gjøres oppmerksom på at denne tillatelsen er hjemlet i forskrift om vern av Skjækra /Skæhkereenjohke landskapsvernområde.
- Grunneiers tillatelse og eventuell kommunal godkjenning, der det er relevant, må også innhentes før tiltaket iverksettes.

Saksopplysninger / Søknad

Det vises til søknad av 14.06.2023 om riving av eksisterende utedo og oppføring av ny, samt søknad av 05.08.2023 om skifte av takfarge fra lys grønn til en mørkere farge (RAL 6007 Flaschengrün). Se bilde under for dagens nasuttak og ønsket ny farge.



Hytta på gnr 80 bnr 1 fnr 1 ligger ved Skjelbreiosen ved Skjækervatnet i Snåsa kommune, se kart under:

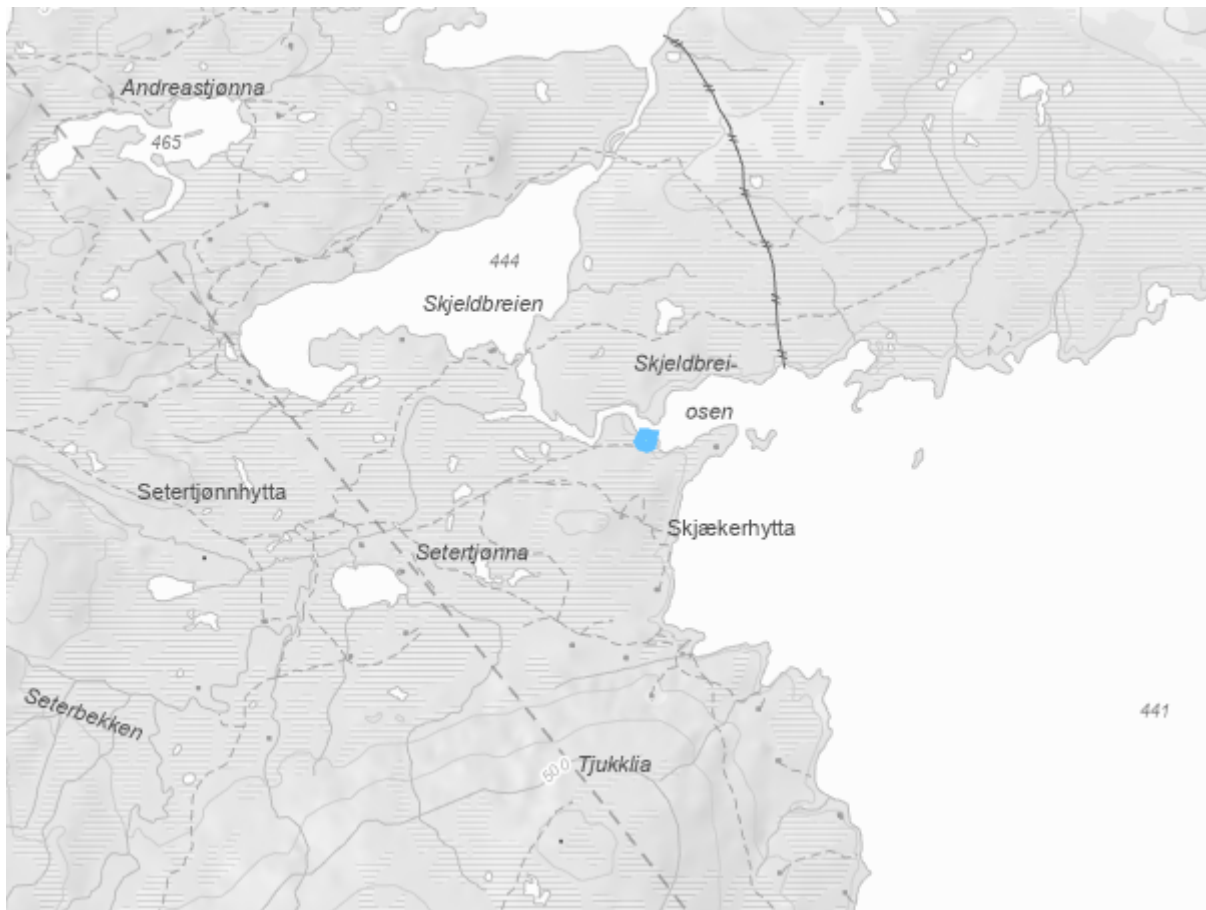

Av flyfoto under framgår plasseringen av dagens utedo. Søker ønsker å erstatte dette med et nytt med samme mål som dagens. Størrelsen på utedoen er 1040 mm x 1340 mm målt på utvendig kledning. Største høyde er 2350 mm målt fra underkant bjelkelag til topp vannskibord. Lavest høyde er 2200 mm. Mål på vindu er 380 x 580 mm. Ny utedo ønskes

satt opp på tilsvarende plass som den gamle, bare at den blir vridd 90 grader, slik at døråpning blir i retning øst. Vindu vil da bli på vegg i retning nord.



Bildene over viser gammelt og nytt utedo.

Verneformål

Formålet med Skjækra landskapsvernområde er å ta vare på et egenartet og vakkert naturlandskap. Fjellskogen innover mot Skjækerfjella og i tilknytning til lisdaler og bekkedaler, samt den særegne vegetasjonen i den sørvendte lia mot Grønlihø, er en vesentlig del av landskapets egenart og verdi.

Ivaretagelse av naturgrunnlaget innenfor landskapsvernområdet er viktig for samisk kultur og næringsutnyttelse. Området skal kunne brukes til reindrift.

Hjemmelsgrunnlag

Verneforskrift:

§ 3 *Vernebestemmelser. Vern mot inngrep i landskapet.*

Det framgår av punkt 1.1 om Inngrep i landskapet, at Området skal vernes mot inngrep som vesentlig kan endre eller virke inn på landskapets art eller karakter.

Det framgår av punkt 1.3 at *Forvaltningsmyndigheten kan etter søknad gi tillatelse til:*

d) Ombygging og mindre utvidelse av bygninger.

Dispensasjon for riving av eksisterende bygg og oppføring av nye kan bare skje med hjemmel i NML § 48, og skal bare nyttes i særskilte tilfeller til tiltak som ikke kan stride mot vernevedtakets formål og ikke kan påvirke verneverdiene nevneverdig.

Forvaltningsplan:

Kap 4. Hytter og byggevirksomhet s. 27-28.

Delmål hytter og byggevirksomhet:

Landskapsvernområdet skal forvaltes restriktivt med hensyn til nye bygninger, og slik at byggevirksomhet generelt holdes på et minimum. Eventuell byggevirksomhet i landskapsvernområdet skal tilpasses den lokale og tradisjonelle byggeskikken.

Innenfor landskapsvernområdet kan man med hjemmel i forskriften:

- *Vedlikeholde bygninger i samsvar med tradisjonell byggeskikk*

Med vedlikehold menes med jevne mellomrom behov for å foreta utskiftninger på grunn av slitasje, vær og vind og andre påførte skader. Vedlikeholdet skal ikke føre til endring i byggets størrelse eller fasade. At vedlikeholdet skal være i tradisjonell byggeskikk vil si at materialvalg, vinduer, piper, fargesetting etc. følger det som er tradisjonen for området.

Tiltak man kan søke om tillatelse til er:

- *Ombygging og utvidelse av eksisterende bygninger*
- *Gjenoppføring av bygninger som er ødelagt ved brann eller naturskade*
- *Riving av bygninger som preger landskapets art eller karakter*

I forbindelse med behandling av søknad om ombygging og utvidelse av eksisterende bygninger vil det bli lagt vekt på en vurdering om hvorvidt ombyggingen/utvidelsen vil påvirke landskapets art eller karakter. En utvidelse må vurderes opp mot det opprinnelige byggets størrelse og plassering, terrengform og vegetasjonssammensetning på det aktuelle stedet, bl.a. med tanke på eksponering. Man vil generelt være varsomme i forhold til vesentlige utvidelser av eksisterende bygningsmasse.

I forvaltningsplanens kapittel 4.1 er det listet opp retningslinjer og oppfølging ved byggevirksomhet. Her vurderes både bokstav b) og d) å være relevant for saken.

b) For all byggevirkosomhet i verneområdet skal det tas hensyn til utforming og plassering slik at man oppnår best mulig løsning i forhold til landskap og lokal byggeskikk. Utforming og plassering av bygninger bør skje i samarbeid med den kommunale bygningsmyndigheten.

d) Ombygging og utvidelser skal tilpasses eksisterende bygningsmiljø, og nye bygninger skal om mulig lokaliseres i tilknytning til eksisterende bygningsmiljø.

Naturmangfoldloven

Prinsippene i naturmangfoldloven §§ 8-12, jf. § 7:

Prinsippene i §§ 8 til 12 skal legges til grunn som retningslinjer ved utøving av offentlig myndighet, herunder når et forvaltningsorgan tildeler tilskudd, og ved forvaltning av fast eiendom. Vurderingen etter første punktum skal fremgå av beslutningen.

Miljøverndepartementet har i brev datert 15. desember 2010 delegert forvaltningsmyndigheten over hele verneforskriften for *Blåfjella-Skjækerfjella nasjonalpark* til Nasjonalparkstyret.

Nasjonalparkstyret har videre i sak 11/2016 delegert til AU å behandle saker etter forskriften for Skjækra Ivo § 3 punkt 1.3 a og NML § 48 som skal nyttes i denne saken.

Kunnskapsgrunnlaget § 8,

Kunnskapsgrunnlaget i saken er hentet fra føringer i forvaltningsplan, etablert forvaltningspraksis og søk i ulike databaser knyttet til naturgrunnlag og artsmangfold. Kunnskapsgrunnlaget er tilstrekkelig for å behandle saken og Føre-var-prinsippet § 9. Kommer ikke til anvendelse.

Økosystemtilnærming og samlet belastning § 10,

§ 10 tillegges liten vekt i denne saken, da det står et bygg der i dag og en ombygging / utvidelse ikke vil medføre vesentlig økt belastning i området.

Kostnadene ved miljøforringelse skal bæres av tiltakshaver § 11,

Hvis tiltaket medfører miljøforringelse av nasjonalparken skal kostnadene med retting og/eller tilbakeføring bæres av tiltakshaver etter § 11

Miljøforsvarlige teknikker og driftsmetoder § 12

Riving og oppføring av nytt utedo vill ikke medføre endringer i bruken av hytta i forhold til dagens bruk. Bilder av nytt utedo viser at bygget har samme form / utførelse og str søm dagens bygg.

Vurdering av om det skal gis dispensasjon

Omsøkte tiltak slik de er beskrevet og vist i bilder, er vurdert slik at forvaltningsmyndigheten kan gi dispensasjon hjemlet i verneforskriftens § 3 pkt 1.3 d), "Ombygging og mindre utvidelse av bygninger" for endringene på nausttaket og NML § 48 for riving og oppføring av nytt utedo.

Saken behandles delegert av AU.

En dispensasjon her kan skje i tråd med forvaltningsplanens føringer og etablert praksis, og vil slik ikke medføre noen fare for presedens.



Arkivsaksnummer: 2023/13508-0

Saksbehandler: Lina Nøstvold

Dato: 07.12.2023

Utvalg	Utvalgssak	Møtedato
Arbeidsutvalg for Blåfjella-Skjækerfjella-Lierne nasjonalparkstyre	19/2023	08.12.2023

Skjækra landskapsvernområde - fasadeendring - skifte av vindu - Steinkjer 157/2/21 - Arve Lægran

Innstilling fra forvalter

Blåfjella-Skjækerfjella-Lierne nasjonalparkstyre/Låarte-Skæhkeren-Lijre nasjonalpaarhkeståvroe gir med hjemmel i verneforskriften § 3 pkt. 1.3 a) Arve Lægran tillatelse til fasadeendring i form av bytte av et vindu på sørveggen. Størrelsen på vinduet blir noe større enn dagens, slik at det får tilsvarende størrelse som de minste vinduene på østveggen (120x110). Tillatelsen er i tråd med bildet vist under, hvor gammelt utseende vises til venstre og nytt utseende vises til høyre.

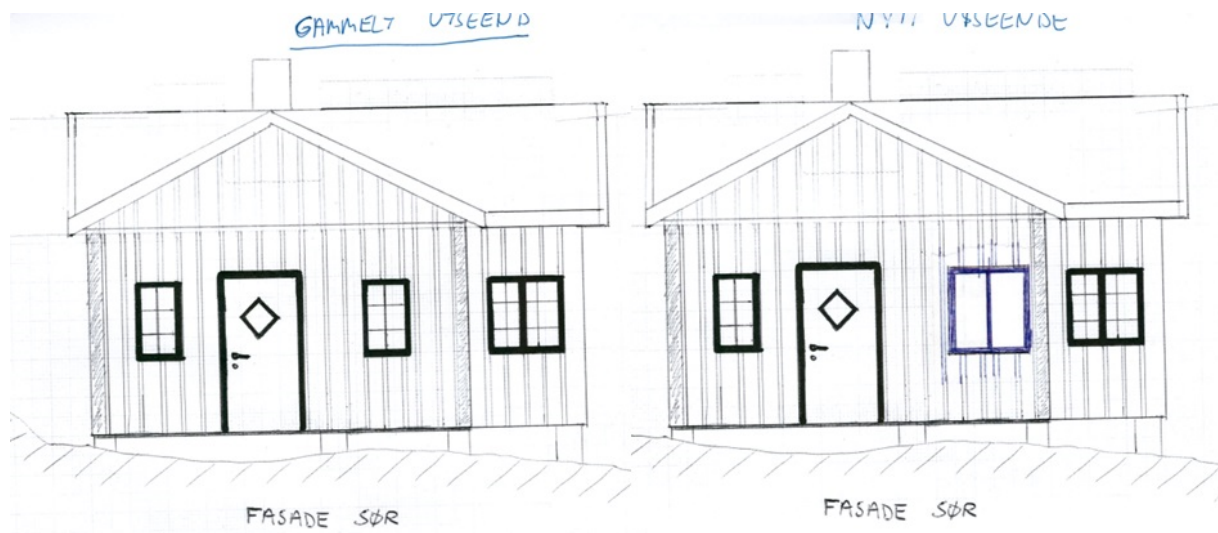

Vilkår:

- Når tiltaket er gjennomført skal tiltakshaver dokumentere ferdigstilling med å sende minst tre (3) gode bilder av det utførte arbeidet til nasjonalparkstyret.
- Det skal benyttes miljøvennlige materialer.

Begrunnelse:

Siden det er snakk om å erstatte et eksisterende vindu med et litt større vindu, samt at det nye vinduet ikke skal ha sprosser som det gamle, vurderes saken å være av en slik art at

den krever dispensasjon fra verneforskriften § 3 pkt.1.3 a). Vinduet skal settes inn på sørenden av hytta, som er vendt mot uthuset/boden, og således vil tiltaket i liten grad være synlig for omgivelsene rundt. Dette, samt at vinduet er av moderat størrelse, 120x110 cm, tilsier at det vil ha liten negativ påvirkning på dyre- og fuglelivet i området. Forvalter mener søknaden bør imøtekommes.

--- slutt på innstilling ---

Dokumenter i saken

Vedlegg

- 1 Skjækra landskapsvernområde - fasadeendring - skifte av vindu - Steinkjer 157/2/21 - Arve Lægren

Saksopplysninger

Arve Lægren søkte 30. november 2023 om bytte av et vindu på sørveggen på hytta ved Skjækervatnet i Steinkjer kommune. Hytta ligger på vestsida av Skjækervatnet, innenfor Skjækra landskapsvernområdet. Søknaden begrunnes med at eksisterende vindu har meget dårlig isolasjonsevne, som har medført at det er svartsopp på innvendig treverk i vinduet. Han viser til sak NP-2023-08, hvor han i mars i år fikk innvilget søknad om å skifte vinduer og endre størrelsen på vinduene på østveggen av hytta. Eksisterende vindu på sørveggen er i dag lite, og Lægren ønsker å få satt inn nytt vindu som er like stort som de minste på østveggen (B:120 cm, H: 110 cm). På denne måten vil han få samme vindustype i hele hytta etter hvert som de gamle vinduene skiftes ut. Videre så fremgår det av skissen som følger søknad at han vil bytte fra vinduer med sprosser til vinduer uten sprosser.

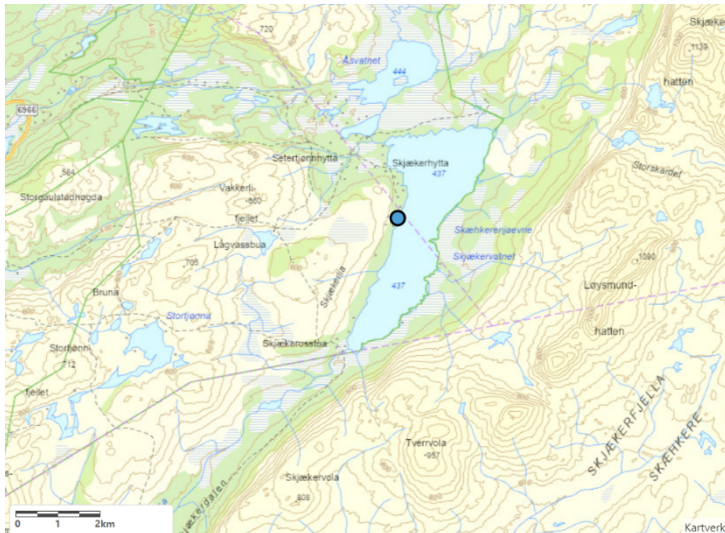

Kart som viser plassering av hytta ved Skjækervatnet



Bilde som viser østvendt fasade. Nytt omsøkt vindu er som de minste på dette bildet (120x110). Bildet er hentet fra en kontroll gjort av SNO 23.06.22.

Hjemmelsgrunnlag

Delegering

Miljøverndepartementet har i brev datert 15. desember 2010 delegert forvaltningsmyndigheten over Skjækra/Skæhkerenjohke landskapsvernområde til Blåfjella-Skjækerfjella-Lierne nasjonalparkstyre/Låarte-Skæhkeren-Lijre nasjonalpaarhkeståvroe. Nasjonalparkstyret har i sak NP-11/2016 i møte den 11. april 2016 delegert myndigheten til å fatte vedtak om dispensasjon i henhold til verneforskriften § 3 pkt. 1.3 til Nasjonalparkstyrets arbeidsutvalg.

Verneformål – forskrift

Formålet med Skjækra landskapsvernområde er å ta vare på et egenartet og vakkert naturlandskap. Fjellskogen innover mot Skjækerfjella og i tilknytning til liser og bekkedaler, samt den særegne vegetasjonen i den sørvendte lia mot Grønlihø, er en vesentlig del av landskapets egenart og verdi.

Ivaretagelse av naturgrunnlaget innenfor landskapsvernområdet er viktig for samisk kultur og næringsutnyttelse. Området skal kunne brukes til reindrift.

I utgangspunktet er det forbudt med *inngrep som vesentlig kan endre eller virke inn på landskapets art eller karakter*, jf. forskriften § 3 *Vernebestemmelser* pkt. 1.1 *Inngrep i landskapet*.

Forvaltningsmyndigheten kan likevel hjemmel i verneforskriften § 3 pkt. 1.3 bokstav a) gi dispensasjon til ombygging og utvidelse av eksisterende bygg. En fasadeendring med skifte i både i størrelse og utseende på vindu anses som en ombygging.

Forskriften § 3 pkt. 1.3 *Forvaltningsmyndigheten kan etter søknad gi tillatelse til:*
a. Ombygging og utvidelse av eksisterende bygninger.

Forvaltningsplan

I forvaltningsplanens kapittel 4.1 er det listet opp retningslinjer og oppfølging ved byggevirksomhet. Her vurderes både bokstav b) og d) å være relevant for saken.

b) For all byggevirksomhet i verneområdet skal det tas hensyn til utforming og plassering slik at man oppnår best mulig løsning i forhold til landskap og lokal byggeskikk. Utforming og plassering av bygninger bør skje i samarbeid med den kommunale bygningsmyndigheten.

d) Ombygging og utvidelser skal tilpasses eksisterende bygningsmiljø, og nye bygninger skal om mulig lokaliseres i tilknytning til eksisterende bygningsmiljø.

Naturmangfoldloven

I alle søknader som skal behandles etter verneforskrifter skal de miljørettslige prinsippene i naturmangfoldloven §§ 8-12 vurderes.

Det er ikke registrert noen sårbare arter i nær tilknytning til hytta. Miljøet i området rundt hytta er preget av åpen barskog og mye våtmark, i tillegg til Skjækervatnet/Skæhkerenjaevrie i øst. Det er registrert et oppsamlingsområde for reindrift som strekker seg fra 300 m vest for hytta og videre vestover.

Det er kjent at vinduer generelt er utfordrende for småfugl å se, og at et ukjent stort antall småfugler antas å dø av kollisjon med vinduer. Likeledes tilsier erfaring fra reindriften at store, blanke vindusflater gir gjennskinn som kan medføre at reinen skyr området. Det vil være nærliggende å tenke at slike blanke flater også har samme effekt på villlevende hjortedyr og annet vilt. Av hensyn til dette så blir det ved oppsetting av store vinduer uten sprosper krevd skjerming. Forvalter mener imidlertid at det ikke er nødvendig i denne saken, da vinduet står sørvendt, relativt nært uthus samt at det ikke er like stort som de to store vinduene som ble satt inn på østveggen (NP-2023-08) og som fikk vilkår om skjerming. Kunnskapsgrunnlaget i saken jf. § 8 vurderes tilstrekkelig for å behandle saken og § 9 vektlegges i mindre grad. Også samlet belastning jf. § 10 anses mindre relevant i denne saken, da det er snakk om et vindu som står vendt mot uthus, og som ikke er av en slik størrelse at det bør settes krav om vilkår knyttet til skjerming.

Dersom det skulle oppstå skader i naturen i forbindelse med tiltaket, så skal eventuelle kostnader bæres av tiltakshaver jf. § 11. Vinduet og nødvendig utstyr for montering av det er tenkt fraktet inn vinterstid, slik at det er liten sannsynlighet for skader i den sammenheng jf. §

12.

Presedens

En slik sak, hvor det tillates å sette inn større og mer åpne vinduer, kan gi presedens for lignende saker. Man ser allerede i dag at trenden går mot større vinduer uten sprosser, også innenfor enkelte verneområder. Det er derfor viktig å sette vilkår i tilfeller hvor slike vinduer kan antas å få negative følger for dyre- og fuglelivet (skremsel, kollisjoner m.m.). Siden dette konkrete tilfellet dreier seg om et vindu som vender mot uthus/vedbu, så mener forvalter at det ikke vil knytte seg negative konsekvenser til dette.

Vurdering

Saken er vurdert av en slik art at den krever en dispensasjon fra verneforskriften § 3 pkt. 1.3 a). Dette begrunnes med at vinduet som skal settes inn er noe større enn eksisterende, samt at man går bort fra sprosser i det nye vinduet. I forhold til gjenskinn fra store, åpne vindusflater som var tema i saken om fasadeendring i mars 2023 (NP-2023-08), anses dette som mindre relevant i dette tilfellet. Vinduet som nå skal settes inn er mindre, samt at det er vendt mot sør og således plassert relativt nærme uthuset. Det antas at det derfor vil ha mindre negativ påvirkning på dyre- og fuglelivet i området, og dispensasjonen innvilges som omsøkt.

AU 20/2023 Eventuelt /