

Innholdsfortegnelse

AU-2022-01 vedlegg 1 - møteprotokoll AU-møte - e-postmøte 13. - 15. desember 2021	2
AU-2022-02 vedlegg 1 - varsel om mulig omgjøring av vedtak - Miljødirektoratet 161221	15
AU-2022-02 vedlegg 2 - vedtak NP-2021-53 - tillatelse til utvidelse og platting - hytte Skjækervatnet 4 - Lise og Petter Dyrstad	18
AU-2022-02 vedlegg 3 - saksfremlegg NP-2021-53 - utvidelse og platting - hytte Skjækervatnet 4 - Lise og Petter Dyrstad	22
AU-2022-02 vedlegg 4 - vedtak NP-2021-56 - tillatelse - riving og oppføring av ny Nåvasshytta - Åsvatnet 1	26
AU-2022-02 vedlegg 5 - saksfremlegg NP-2021-56 - tillatelse - riving og oppføring av ny Nåvasshytta - Åsvatnet 1	31
AU-2022-02 vedlegg 6 - vedtak NP-2021-57 - tillatelse til oppføring av sikringsbu ved Nåvasshytta - Snåsa fjellstyre	37
AU-2022-02 vedlegg 7 - saksfremlegg NP-2021-57 - tillatelse til oppføring av sikringsbu ved Nåvasshytta - Snåsa fjellstyre	41
AU-2022-02 vedlegg 8 - ber om eventuelle kommentarer til varsel om mulig omgjøring av vedtak - Lise og Petter Dyrstad 211221	46
AU-2022-02 vedlegg 9 - ber om eventuelle kommentarer til varsel om mulig omgjøring av vedtak - Snåsa fjellstyre 211221	47
AU-2022-02 vedlegg 10 - merknader til varsel om mulig omgjøring av vedtak - Snåsa fjellstyre 140122	48
AU-2022-03 vedlegg 1 - svar på behovsinnmelding - drift av styret - Mdir	55
AU-2022-03 vedlegg 2 - svar på søknad om tiltaksmidler - post 1420.31 - Mdir	56

Møteprotokoll

Utvalg: Arbeidsutvalget for Blåfjella/Skjækerfjella-Lierne nasjonalparkstyre

Møtested: E-postmøte

Dato: Fra den 13. desember 2021 til den 15. desember 2021 kl. 12:00

Merknader:

Møteinnkalling med saksdokumenter ble utsendt på e-post mandag den 13. desember 2021. Medlemmene i arbeidsutvalget fikk frist til onsdag den 15. desember 2021 kl. 12:00 med å gi tilbakemelding.

Følgende faste medlemmer møtte:

<u>Navn</u>	<u>Funksjon</u>	<u>Representerer</u>
Bente Estil	Leder	Lierne
Anne Berit Lein	Nestleder	Steinkjer
Kjell Jøran Jåma	Medlem	Sametinget

Fra administrasjonen møtte:

<u>Navn</u>	<u>Stilling</u>
Inge Hafstad	Fungerende nasjonalparkforvalter

Saksliste

<u>Utvalgssaksnr.</u>	<u>Innhold</u>	<u>Arkivsaksnr.</u>
AU 48/2021	Godkjenning av innkalling, sakliste og protokoll fra e-post møte i AU 9. november 2021 – 11. november 2021	2021/202
AU 49/2021	Blåfjella/Skjækerfjella-Lierne nasjonalparkstyre – bestillingsdialog med SNO/Miljødirektoratet <ul style="list-style-type: none">• Tiltaksmidler 2022• Bestilling av SNO ressurs 2022• Driftsbudsjett 2022	2021/12392
AU 50/2021	Blåfjella/Skjækerfjella-Lierne nasjonalparkstyre – ekstra forvalterstilling for nasjonalparkstyret	2020/14760
AU 51/2021	Eventuelt	2021/202

Utvalg	Utvalgssak	Møtedato
Arbeidsutvalget for Blåfjella/Skjækerfjella-Lierne nasjonalparkstyre	48/2021	15.12.2021

AU-2021-48 Saksframlegg

Godkjenning av innkalling, saksliste og protokoll fra e-post møte i AU 9. november 2021 – 11. november 2021

Dokumenter i saken:

1. Møteprotokoll fra e-post møte i AU 9. november 2021 – 11. november 2021

Behandling i møte:

- Bente Estil støtter forvalters tilrådning i e-post datert 15. desember 2021
- Anne Berit Lein støtter forvalters tilrådning i e-post datert 14. desember 2021
- Kjell Jøran Jåma støtter forvalters tilrådning i SMS datert 15. desember 2021

Vedtak:

- Arbeidsutvalget godkjenner innkalling, saksliste og protokoll fra e-post møte i AU 9. november 2021 – 11. november 2021

Forvalters tilrådning:

- Arbeidsutvalget godkjenner innkalling, saksliste og protokoll fra e-post møte i AU 9. november 2021 – 11. november 2021

Utvalg	Utvalgssak	Møtedato
Arbeidsutvalget for Blåfjella/Skjækerfjella-Lierne nasjonalparkstyre	49/2021	15.12.2021

AU-2021-49 Saksframlegg

Blåfjella/Skjækerfjella-Lierne nasjonalparkstyre – bestillingsdialog med SNO/Miljødirektoratet

- Tiltaksmidler 2022
- Bestilling av SNO ressurs 2022
- Driftsbudsjett 2022

Dokumenter i saken:

1. AU-2021-49 vedlegg 1 – forvalters tilrådning – innmelding av behov for tiltaksmidler 2022
2. AU-2021-49 vedlegg 2 – forvalters tilrådning – bestilling av SNO-ressurs 2022
3. AU-2021-49 vedlegg 3 - nasjonalparkstyrets vedtak i sak NP-2021-60 den 26. november 2021
4. AU-2021-49 vedlegg 4 - rammer og opplegg for innmelding av behov for midler i 2022 - Miljødirektoratet 161121
5. AU-2021-49 vedlegg 5 - strategi for bruk av tiltaksmidler i verneområder 2020 - 2025 - vedlegg til Miljødirektoratet 161121

Behandling i møte:

- Bente Estil støtter forvalters tilrådning i e-post datert 15. desember 2021
- Anne Berit Lein støtter forvalters tilrådning i e-post datert 14. desember 2021
- Kjell Jøran Jåma støtter forvalters tilrådning i SMS datert 15. desember 2021

Vedtak:

Vedlegg 1 og 2 i saken er arbeidsutvalgets vedtak angående innmelding av behov for tiltaksmidler og bestilling av SNO-ressurs for 2022.

Søknad om midler til Miljødirektoratet for 2022 – drift av NP-styret og midler til forvaltningsplan/besøksstrategi arbeid:

Kap/post	Prosj.	Post		Søknad
1420.21	M1806	Drifts- utgifter styre og utvalg	Driftsutgifter for Nasjonalparkstyret (4 møter), Arbeidsutvalget (4 møter), Rådgivende utvalg (1 møte), Tiltak/bestillingsdialog (2 møter), Nasjonalparkkonferanse (2 dager) Studietur (3 dager), samling for styreleder; møtegodtgjørelse, tapt arbeidsfortjeneste, reise / overnattings utgifter, møteutgifter, husleie, servering, kopiering, etc. Reiser for nasjonalparkforvalter i forbindelse med styremøter, befaringer for å forberede/ saksbehandle saker for nasjonalparkstyret.	580 000

Kap/post	Prosj.	Post		Søknad
1420.21	M1835	Forv. plan Revidering	<p>Revidering av de tre forvaltningsplanene for Blåfjella/Skjækerfjella nasjonalpark, Lierne nasjonalpark og Skjækra landskapsvernområde.</p> <p>I 2022 skal en ta tak i resultatet av besøksstrategiarbeidet og bruke det som grunnlag for forvaltningsplanene spesielt på dette med ferdsel og sårbare områder og arter. Det er et mål å fullføre arbeidet med båtforvaltningsplaner sammen med alle grunneierne. I tillegg bør det lages en ny oversikt over bygninger og tekniske installasjoner, samt nye retningslinjer for byggesaker i Skjækra LVO, Blåfjella/Skjækerfjella NP og Lierne NP.</p> <p>I forbindelse med restart av arbeidet med revidering av forvaltningsplaner må det gjennomføres egne separate møter med de største brukergruppene (grunneierne, fjellstyrene, reinbeitedistriktene, beitelagene, natur- og friluftinteressene ved jeger og fisk, turistforeningen og naturvernforbundet og naturoppsynet). I tillegg har det også kommet innspill fra noen av kommunene i forbindelse med deres rullering av areal- og samfunnsplaner.</p>	150 000
1420.21	M1835	Forv. plan Revidering	<p>Det største arbeidet er å skaffe et grunnlag for å kunne lage bevaringsmål for parkene og landskapsvernområdet. Bl.a. ble det startet et arbeid med botanisk kartlegging i Lierne NP, men det er ikke fullført. I Lierne NP er de spesielle geologiske forholdene og istidslandskapet som er de viktigste vernegrunnlaget, det er da interessant å få kartlagt om dette også medfører en spesiell flora og fauna. Dette arbeidet er det ønske om å fullføre i forbindelse med revideringen.</p> <p>Det skal fastsettes tre bevaringsmål for hver av verneområdene Skjækra LVO, Blåfjella/Skjækerfjella NP og Lierne NP som skal legges inn i Nat. stat. Det er aktuelt å utarbeide skjøtselsplan(er) for sårbare naturtyper, kartlegge sårbare naturområder og sårbare arter som det kan være aktuelt å lage bevaringsmål. Nasjonalparkstyret ønsker i 2022 å foreta en botanisk kartlegging rundt Grønnlihøen i Skjækra landskapsvernområde og utarbeide skjøtselsplan for utvalgte slåttemyrer i Skjækerdalen. Skjøtselsplanen skal danne grunnlaget for bevaringsmål for slåttemyr i nasjonalparken.</p>	200 000

Kap/post	Prosj.	Post		Søknad
1420.21	M1835	Besøksforv. / Besøksstrategi	I 2022 er målet å få oppgradert hovedinnfallsportene i Lierne (Muru), Steinkjer og Verdal i henhold til godkjent besøksstrategi og i tråd med ny designmanual. Videreføre arbeidet med en helhetlig informasjon og kommunikasjonsstrategi, - oppgradere hjemmeside og facebook, lage en plan / prosjektere og oppgrader innfallsportene etter ny merkevare og designmanual, - befaring og sårbarhetsvurdering av stiene ut fra innfallsportene, - i dette ligger også å samarbeide med Miljødirektoratet om kart, plakater og brosjyrer. Brosjyrer for Lierne NP og Blåfjella/Skjækerfjella NP vil bli ferdigstilt i 2022.	200 000
1420.21	M2015	Nettside	Arbeide med å utvikle ny publikumsrettet nettside	75 000
SUM				1 205 000

Forvalters tilrådning:

Vedlegg 1 og 2 er forvalters tilrådning angående innmelding av behov for tiltaksmidler og bestilling av SNO-ressurs for 2022.

Søknad om midler til Miljødirektoratet for 2022 – drift av NP-styret og midler til forvaltningsplan/besøksstrategi arbeid:

Kap/post	Prosj.	Post		Søknad
1420.21	M1806	Drifts- utgifter styre og utvalg	Driftsutgifter for Nasjonalparkstyret (4 møter), Arbeidsutvalget (4 møter), Rådgivende utvalg (1 møte), Tiltak/bestillingsdialog (2 møter), Nasjonalparkkonferanse (2 dager) Studietur (3 dager), samling for styreleder; møtegodtgjørelse, tapt arbeidsfortjeneste, reise / overnattings utgifter, møteutgifter, husleie, servering, kopiering, etc. Reiser for nasjonalparkforvalter i forbindelse med styremøter, befaringer for å forberede/ saksbehandle saker for nasjonalparkstyret.	580 000

Kap/post	Prosj.	Post		Søknad
1420.21	M1835	Forv. plan Revidering	<p>Revidering av de tre forvaltningsplanene for Blåfjella/Skjækerfjella nasjonalpark, Lierne nasjonalpark og Skjækra landskapsvernområde.</p> <p>I 2022 skal en ta tak i resultatet av besøksstrategiarbeidet og bruke det som grunnlag for forvaltningsplanene spesielt på dette med ferdsel og sårbare områder og arter. Det er et mål å fullføre arbeidet med båtforvaltningsplaner sammen med alle grunneierne. I tillegg bør det lages en ny oversikt over bygninger og tekniske installasjoner, samt nye retningslinjer for byggesaker i Skjækra LVO, Blåfjella/Skjækerfjella NP og Lierne NP.</p> <p>I forbindelse med restart av arbeidet med revidering av forvaltningsplaner må det gjennomføres egne separate møter med de største brukergruppene (grunneierne, fjellstyrene, reinbeitedistriktene, beitelagene, natur- og friluftinteressene ved jeger og fisk, turistforeningen og naturvernforbundet og naturoppsynet). I tillegg har det også kommet innspill fra noen av kommunene i forbindelse med deres rullering av areal- og samfunnsplaner.</p>	150 000
1420.21	M1835	Forv. plan Revidering	<p>Det største arbeidet er å skaffe et grunnlag for å kunne lage bevaringsmål for parkene og landskapsvernområdet. Bl.a. ble det startet et arbeid med botanisk kartlegging i Lierne NP, men det er ikke fullført. I Lierne NP er de spesielle geologiske forholdene og istidslandskapet som er de viktigste vernegrunnlaget, det er da interessant å få kartlagt om dette også medfører en spesiell flora og fauna. Dette arbeidet er det ønske om å fullføre i forbindelse med revideringen.</p> <p>Det skal fastsettes tre bevaringsmål for hver av verneområdene Skjækra LVO, Blåfjella/Skjækerfjella NP og Lierne NP som skal legges inn i Nat. stat. Det er aktuelt å utarbeide skjøtselsplan(er) for sårbare naturtyper, kartlegge sårbare naturområder og sårbare arter som det kan være aktuelt å lage bevaringsmål. Nasjonalparkstyret ønsker i 2022 å foreta en botanisk kartlegging rundt Grønnlihøen i Skjækra landskapsvernområde og utarbeide skjøtselsplan for utvalgte slåttemyrer i Skjækerdalen. Skjøtselsplanen skal danne grunnlaget for bevaringsmål for slåttemyr i nasjonalparken.</p>	200 000

Kap/post	Prosj.	Post		Søknad
1420.21	M1835	Besøksforv. / Besøksstrategi	I 2022 er målet å få oppgradert hovedinnfallsportene i Lierne (Muru), Steinkjer og Verdal i henhold til godkjent besøksstrategi og i tråd med ny designmanual. Videreføre arbeidet med en helhetlig informasjon og kommunikasjonsstrategi, - oppgradere hjemmeside og facebook, lage en plan / prosjektere og oppgrader innfallsportene etter ny merkevare og designmanual, - befaring og sårbarhetsvurdering av stiene ut fra innfallsportene, - i dette ligger også å samarbeide med Miljødirektoratet om kart, plakater og brosjyrer. Brosjyrer for Lierne NP og Blåfjella/Skjækerfjella NP vil bli ferdigstilt i 2022.	200 000
1420.21	M2015	Nettside	Arbeide med å utvikle ny publikumsrettet nettside	75 000
SUM				1 205 000

Utvalg	Utvalgssak	Møtedato
Arbeidsutvalget for Blåfjella/Skjækerfjella-Lierne nasjonalparkstyre	50/2021	15.12.2021

AU-2021-50 Saksframlegg

Blåfjella/Skjækerfjella-Lierne nasjonalparkstyre – ekstra forvalterstilling for nasjonalparkstyret

Dokumenter i saken:

1. AU-2021-50 vedlegg 1 - ekstra stilling som nasjonalparkforvalter for Blåfjella-Skjækerfjella-Lierne nasjonalparkstyre - brev til KLD 231220
2. AU-2021-50 vedlegg 2 - tilbakemelding - ekstra stilling som nasjonalparkforvalter for Blåfjella-Skjækerfjella-Lierne NP-styre - KLD 050121

Behandling i møte:

- Bente Estil støtter forvalters tilrådning i e-post datert 15. desember 2021
- Anne Berit Lein støtter forvalters tilrådning i e-post datert 14. desember 2021
- Kjell Jøran Jåma støtter forvalters tilrådning i SMS datert 15. desember 2021

Vedtak (brev til KLD):

Blåfjella-Skjækerfjella-Lierne nasjonalparkstyre vedtok den 24. november 2020 i sak NP-2020-48 å sende en henvendelse til Klima- og miljødepartementet (KLD) der styret ber om at det settes av midler til enda en forvalterstilling for nasjonalparkstyret. Endelig utforming av dette brevet ble vedtatt av Arbeidsutvalget i sak AU-2020-27 under møte 18. desember 2020, og sendt til KLD i brev datert 23. desember 2020. KLD svarte i brev datert 5. januar 2021 at ressursbehovet for forvaltningen av nasjonalparkene vurderes i forbindelse med de årlige budsjettprosessene. Siden den gang har vi ikke fått noen ytterligere tilbakemelding fra departementet.

Blåfjella/Skjækerfjella-Lierne nasjonalparkstyre ber om at Klima- og miljødepartementet vurderer behovet for enda en forvalterstilling på nytt med tanke på revidert statsbudsjett for 2022, alternativt i forbindelse med statsbudsjett for 2023.

Arbeidsmengden for nasjonalparkforvalteren for Blåfjella-Skjækerfjella-Lierne nasjonalparkstyre er langt over et årsverk. Dette er tidligere kompensert ved å kjøpe tjenester fra Lierne Nasjonalparksenter. Dette har fungert frem til nå, men når arbeidet med revidering av forvaltningsplanene og implementering av besøksstrategien settes i gang for fullt er det behov for en ekstra forvalterstilling.

Hvert år fattes det opp til 110 administrative vedtak av nasjonalparkforvalteren for Blåfjella-Skjækerfjella-Lierne nasjonalparkstyre. Det arrangeres møter i arbeidsutvalg, rådgivende utvalg og nasjonalparkstyret samtidig som det jobbes opp mot administrativt utvalg. De forskjellige vedtakene i AU og NP-styret skal effektueres. Dette sammen med implementering av besøksstrategi og revidering av tre forskjellige forvaltningsplaner er mer enn hva en nasjonalparkforvalter kan gjøre innenfor et årsverk. Frem til nå har noe av arbeidet blitt gjennomført med tjenestekjøp fra Lierne Nasjonalparksenter, men det er heller ingen tvil om av nasjonalparkforvalter har jobbet sene kvelder og ut over normal arbeidstid.

Arbeidsmengden for nasjonalparkforvalteren for Blåfjella-Skjækerfjella-Lierne nasjonalparkstyre forsvarer at det etableres enda en forvalterstilling. For å bli mindre sårbare i forbindelse med langtids sykefravær og vakanse i stillingene bør forvalterstillingen også være tilgjengelig for Byrkjje/Børgefjell nasjonalparkstyre.

Tabell 1: Oversikt over antall vedtak/saker

Utvalg	2015	2016	2017	2018	2019	2020	2021
Administrative vedtak	36	98	71	50	60	112	92
Arbeidsutvalgs vedtak/saker	5	8	6	10	12	30	51
Nasjonalparkstyrets vedtak/saker	13	34	39	33	26	49	64

Som det fremgår av tabell 1, så har antall saker økt de siste årene, og særlig i 2020. Årsaken til at antall saker har økt i 2020 er blant annet at det har vært rullering på de fireårige tillatelsene som ble gitt i 2016. Nasjonalparkstyret ønsker at SNO gjennomfører tilsyn med alle byggesaker fra vernet ble vedtatt og frem til i dag. Erfaringene fra sakene som er meldt inn av SNO til styret tidligere viser at dette er ressurskrevende å følge opp, noe som er nok et argument for at det bør opprettes enda en forvalterstilling tilknyttet Blåfjella-Skjækerfjella-Lierne nasjonalparkstyre.

Arbeidsoppgavene til en nasjonalparkforvalter har økt i antall og i omfang de siste årene. Utarbeidelse av besøksstrategi og implementering av denne og merkevarestrategien er eksempler på nye oppgaver. Dette er krevende og omfattende oppgaver, særlig i forhold til å gjennomføre en god og inkluderende prosess. For Blåfjella-Skjækerfjella-Lierne har dette blitt delvis løst ved å kjøpe tjenester av Lierne Nasjonalparksenter, som på utmerket vis har bistått nasjonalparkforvalteren i dette arbeidet. Men det videre arbeidet med implementering av besøksstrategi og merkevare skal gjøres samtidig som revidering av tre forskjellige forvaltningsplaner og løpende oppgaver som saksbehandling og forberedelser til møter i administrativt utvalg, arbeidsutvalg, rådgivende utvalg og i nasjonalparkstyret. Det sier seg selv at dette er for mange og for omfattende oppgaver for en forvalterstilling.

Konklusjon

- Blåfjella-Skjækerfjella-Lierne nasjonalparkstyre ber derfor Klima- og miljødepartementet om å sette av midler til enda en ny fast stilling som nasjonalparkforvalter for Blåfjella-Skjækerfjella-Lierne nasjonalparkstyre.
- Forvalterstillingen skal tilknyttes forvaltningsknutepunktet i Lierne, og for å bli mindre sårbare i forbindelse med langtids sykefravær og vakanse i stillinger kan forvalterstillingen også være tilgjengelig for Byrkjje/Børgefjell nasjonalparkstyre.
- Midlene til en ny fast stilling som nasjonalparkforvalter bør primært avsette i revidert statsbudsjett for 2021 som legges frem i mai 2021, sekundært i statsbudsjettet for 2022 som legges frem for Stortinget i oktober 2021.
- Nasjonalparkstyret kan, hvis ønskelig, stille opp på et møte for å utdype henvendelsen ytterligere.

Forvalters innstilling (brev til KLD):

Blåfjella-Skjækerfjella-Lierne nasjonalparkstyre vedtok den 24. november 2020 i sak NP-2020-48 å sende en henvendelse til Klima- og miljødepartementet (KLD) der styret ber om at det settes av midler til enda en forvalterstilling for nasjonalparkstyret. Endelig utforming av dette brevet ble vedtatt av Arbeidsutvalget i sak AU-2020-27 under møte 18. desember 2020, og sendt til KLD i brev

datert 23. desember 2020. KLD svarte i brev datert 5. januar 2021 at ressursbehovet for forvaltningen av nasjonalparkene vurderes i forbindelse med de årlige budsjettprosessene. Siden den gang har vi ikke fått noen ytterligere tilbakemelding fra departementet.

Blåfjella/Skjækerfjella-Lierne nasjonalparkstyre ber om at Klima- og miljødepartementet vurderer behovet for enda en forvalterstilling på nytt med tanke på revidert statsbudsjett for 2022, alternativt i forbindelse med statsbudsjett for 2023.

Arbeidsmengden for nasjonalparkforvalteren for Blåfjella-Skjækerfjella-Lierne nasjonalparkstyre er langt over et årsverk. Dette er tidligere kompensert ved å kjøpe tjenester fra Lierne Nasjonalparksenter. Dette har fungert frem til nå, men når arbeidet med revidering av forvaltningsplanene og implementering av besøksstrategien settes i gang for fullt er det behov for en ekstra forvalterstilling.

Hvert år fattes det opp til 110 administrative vedtak av nasjonalparkforvalteren for Blåfjella-Skjækerfjella-Lierne nasjonalparkstyre. Det arrangeres møter i arbeidsutvalg, rådgivende utvalg og nasjonalparkstyret samtidig som det jobbes opp mot administrativt utvalg. De forskjellige vedtakene i AU og NP-styret skal effektueres. Dette sammen med implementering av besøksstrategi og revidering av tre forskjellige forvaltningsplaner er mer enn hva en nasjonalparkforvalter kan gjøre innenfor et årsverk. Frem til nå har noe av arbeidet blitt gjennomført med tjenestekjøp fra Lierne Nasjonalparksenter, men det er heller ingen tvil om av nasjonalparkforvalter har jobbet sene kvelder og ut over normal arbeidstid.

Arbeidsmengden for nasjonalparkforvalteren for Blåfjella-Skjækerfjella-Lierne nasjonalparkstyre forsvarer at det etableres enda en forvalterstilling. For å bli mindre sårbare i forbindelse med langtids sykefravær og vakanse i stillingene bør forvalterstillingen også være tilgjengelig for Byrkije/Børgefjell nasjonalparkstyre.

Tabell 1: Oversikt over antall vedtak/saker

Utvalg	2015	2016	2017	2018	2019	2020	2021
Administrative vedtak	36	98	71	50	60	112	92
Arbeidsutvalgs vedtak/saker	5	8	6	10	12	30	51
Nasjonalparkstyrets vedtak/saker	13	34	39	33	26	49	64

Som det fremgår av tabell 1, så har antall saker økt de siste årene, og særlig i 2020. Årsaken til at antall saker har økt i 2020 er blant annet at det har vært rulling på de fireårige tillatelsene som ble gitt i 2016. Nasjonalparkstyret ønsker at SNO gjennomfører tilsyn med alle byggesaker fra vernet ble vedtatt og frem til i dag. Erfaringene fra sakene som er meldt inn av SNO til styret tidligere viser at dette er ressurskrevende å følge opp, noe som er nok et argument for at det bør opprettes enda en forvalterstilling tilknyttet Blåfjella-Skjækerfjella-Lierne nasjonalparkstyre.

Arbeidsoppgavene til en nasjonalparkforvalter har økt i antall og i omfang de siste årene. Utarbeidelse av besøksstrategi og implementering av denne og merkevarestrategien er eksempler på nye oppgaver. Dette er krevende og omfattende oppgaver, særlig i forhold til å gjennomføre en god og inkluderende prosess. For Blåfjella-Skjækerfjella-Lierne har dette blitt delvis løst ved å kjøpe tjenester av Lierne Nasjonalparksenter, som på utmerket vis har bistått nasjonalparkforvalteren i dette arbeidet. Men det videre arbeidet med implementering av besøksstrategi og merkevare skal gjøres samtidig som revidering av tre forskjellige forvaltningsplaner og løpende oppgaver som

saksbehandling og forberedelser til møter i administrativt utvalg, arbeidsutvalg, rådgivende utvalg og i nasjonalparkstyret. Det sier seg selv at dette er for mange og for omfattende oppgaver for en forvalterstilling.

Konklusjon

- Blåfjella-Skjækerfjella-Lierne nasjonalparkstyre ber derfor Klima- og miljødepartementet om å sette av midler til enda en ny fast stilling som nasjonalparkforvalter for Blåfjella-Skjækerfjella-Lierne nasjonalparkstyre.
- Forvalterstillingen skal tilknyttes forvaltningsknutepunktet i Lierne, og for å bli mindre sårbare i forbindelse med langtids sykefravær og vakanse i stillinger kan forvalterstillingen også være tilgjengelig for Byrkjve/Børgefjell nasjonalparkstyre.
- Midlene til en ny fast stilling som nasjonalparkforvalter bør primært avsette i revidert statsbudsjett for 2021 som legges frem i mai 2021, sekundært i statsbudsjettet for 2022 som legges frem for Stortinget i oktober 2021.
- Nasjonalparkstyret kan, hvis ønskelig, stille opp på et møte for å utdype henvendelsen ytterligere.

Utvalg	Utvalgssak	Møtedato
Arbeidsutvalget for Blåfjella/Skjækerfjella-Lierne nasjonalparkstyre	51/2021	15.12.2021

AU-2021-51 Saksframlegg

Eventuelt

Ingen saker under eventuelt.

Blåfjella-Skjækerfjella-Lierne nasjonalparkstyre
Statsforvalteren i Trøndelag, Postboks 2600
7734 STEINKJER

Trondheim, 16.12.2021

Deres ref.:

Vår ref. (bes oppgitt ved svar):
2021/191

Saksbehandler:
Marte Eliasson

Varsel om mulig omgjøring av tillatelser gitt i Skjækra landskapsvernområde

Det vises til Blåfjella – Skjækerfjella – Lierne nasjonalparkstyre sine vedtak av 26. november 2021 som gjelder:

- ST 53/2021 - utvidelse av hytte og platting ved hytte Skjækervatnet 4
- ST 56/2021 - riving av eksisterende hytte og oppføring av ny hytte og uthus samt tillatelse til platting Nåvasshytta – Snåsa fjellstyre
- ST 57/2021 - tillatelse til oppføring av sikringsbu ved Nåvasshytta

Alle tiltakene ligger innenfor Skjækra landskapsvernområde.

Miljødirektoratet er klageinstans for vedtak som verneområdestyret treffer med hjemmel i verneforskriften for Skjækra landskapsvernområde. Etter forvaltningsloven av 10. februar 1967 § 35 tredje ledd kan klageinstansen av eget tiltak omgjøre et underordnet organs vedtak til skade for den som vedtaket retter seg mot, dersom offentlige interesser tilsier det. Varsel om at vedtaket vil bli vurdert omgjort må sendes innen tre uker etter at melding om det opprinnelige vedtaket ble sendt. Melding om endelig vedtak om omgjøring må sendes innen tre måneder etter opprinnelig vedtak.

Miljødirektoratet varslers med dette at vi vil vurdere å omgjøre nasjonalparkstyrets dispensasjonsvedtak. Det kan bli aktuelt å treffe et omgjøringsvedtak med avslag på søknadene, eller å oppheve vedtaket og sende søknadene tilbake til verneområdestyret for ny behandling.

Skjækra landskapsvernområde ble vernet ved kongelig resolusjon 17. desember 2004. Formålet med vernet er:

" å ta vare på et egenartet og vakkert naturlandskap. Fjellskogen innover mot Skjækerfjella og i tilknytning til liser og bekkedaler, samt den særegne vegetasjonen i den sørvendte lia mot Grønlihø, er en vesentlig del av landskapets egenart og verdi.

Ivaretagelse av naturgrunnlaget innenfor landskapsvernområdet er viktig for samisk kultur og næringsutnyttelse. Området skal kunne brukes til reindrift."

I verneforskriften § 3 går det frem at området skal vernes mot inngrep som vesentlig kan endre eller virke inn på landskapets art eller karakter. Det er blant annet forbud mot inngrep som for eksempel oppføring og ombygging av bygninger eller anlegg. Opplistingen av tiltak som er forbudt er ikke uttømmende angitt i denne bestemmelsen.

Plattinger

Nasjonalparkstyret har i møte 26. november 2021 gitt Lise og Petter Dyrstad og Snåsa fjellstyre tillatelse til oppføring og utvidelse av plattinger i medhold av verneforskriften § 3 pkt. 1.3 bokstav a). Denne bestemmelsen åpner for at forvaltningsmyndigheten kan gi tillatelse til utvidelser og ombygging av eksisterende bygninger, og kan ikke benyttes for å gi tillatelse til plattinger slik det er gjort i disse sakene.

Verneforskriften har ingen spesifisert dispensasjonsbestemmelse som åpner for å kunne gi tillatelse til plattinger, og søknaden må derfor vurderes etter den generelle dispensasjonsbestemmelsen i naturmangfoldloven § 48, første ledd.

Riving og oppføring av ny hytte og uthus og oppføring av sikringsbu

Det er også gitt tillatelse til Snåsa fjellstyre for riving og oppføring av hytte (Nåvassbu) og uthus, samt til oppføring av sikringsbu med hjemmel i naturmangfoldloven § 48.

Naturmangfoldloven § 48 fjerde ledd inneholder særskilte krav til søknader og begrunnelse av dispensasjoner gitt etter § 48. Dispensasjon etter § 48 første ledd skal inneholde begrunnelse for vedtaket som viser hvordan forvaltningsmyndigheten har vurdert virkningene som dispensasjonen kan få for verneverdiene, og hvilken vekt det er lagt på dette. Dette innebærer at det stilles strengere krav til begrunnelse av dispensasjoner gitt etter den generelle dispensasjonsbestemmelsen i naturmangfoldloven § 48 enn forvaltningslovens generelle krav til begrunnelse av vedtak.

Direktoratet kan ikke se at vilkårene i naturmangfoldloven § 48 er vurdert. Det går heller ikke frem i vedtaket hvilke vurderinger styret har gjort med hensyn til virkningene en dispensasjon vil kunne få for verneverdiene, eller hvilken vekt det er lagt på dette. Dette er en forutsetning for at det skal kunne gis en dispensasjon etter naturmangfoldloven § 48.

Anmodning om og adgang til å uttale seg i saken

Før vi tar stilling til omgjøringsspørsmålet, ber vi nasjonalparkstyret om å oversende kopi av sakenes dokumenter, og å komme med vurderinger/kommentarer til saken snarest mulig. Senest **innen 15. februar 2022**.

Snåsa fjellstyre og Lise og Petter Dyrstad har også anledning til å komme med merknader til saken innen samme frist. Dersom direktoratet beslutter å treffe vedtak om omgjøring i henhold til forvaltningslovens § 35 tredje ledd, er som nevnt fristen for å treffe vedtak tre måneder etter

at det ble sendt melding om nasjonalparkstyrets vedtak. Saken vil imidlertid bli avgjort så snart som mulig etter fristen for å komme med uttalelse/merknader til saken.

Vi ber om at uttalelser til saken sendes til Miljødirektoratet (post@miljodir.no) eller Marte Eliasson (marte.eliasson@miljodir.no).

Hilsen
Miljødirektoratet

Dette dokumentet er elektronisk godkjent

Ivar Myklebust
Avdelingsdirektør

Knut Fossum
seksjonsleder



**Blåfjella-
Skjækerfjella-Lierne
nasjonalparkstyre**



**Låarte-Skæhkeren
-Lijre nasjonal-
paarhkeståvroe**

Besøksadresse
Heggvollveien 6
7882 Nordli

Postadresse
Nasjonalparkforvaltningen
Postboks 2600
7734 Steinkjer

Kontakt
Sentralbord: +47 74 16 80 00
Direkte: +47 906 64 724 +47 74 16
80 66
E-post: fmtliha@statsforvalteren.no
<http://nasjonalparkstyre.no/Blafjella>

Lise Dyrstad
Haugvegen 5
7715 STEINKJER

Saksbehandler Inge Hafstad

Vår ref. 2021/8964

Deres ref.

Dato 26.11.2021

NP-2021-53 Skjækra landskapsvernområde - tillatelse til utvidelse og platting - hytte Skjækervatnet 4 - Lise og Petter Dyrstad

Utvalg	Utvalgssak	Møtedato
Blåfjella/Skjækerfjella-Lierne nasjonalparkstyre	53/2020	26.11.2021

ST 53/2021 NP-2021-53 Skjækra landskapsvernområde – søknad om utvidelse av hytte og platting ved hytte Skjækervatnet 4 – Lise og Petter Dyrstad

Blåfjella-Skjækerfjella-Lierne nasjonalparkstyre behandlet sak NP-2021-53 søknad datert 19. august 2021 om utvidelse av hytte og platting ved hytte Skjækervatnet 4 under sitt møte på Tingvold Park Hotell fredag den 26. november 2021.

Nasjonalparkstyret fattet følgende vedtak:

Med hjemmel i verneforskriften for Skjækra/Skæhkerenjohke landskapsvernområde, fastsatt ved kongelig resolusjon av 17. desember 2004, har nasjonalparkstyret fattet følgende vedtak:

- Med hjemmel i verneforskriftens § 3, punkt 1.3a **gis** Lise og Petter Dyrstad tillatelse til utvidelse av hytte, Skjækervatnet 4 Gnr/Bnr/Fnr 157/2/16 i Steinkjer kommune.
- Utvidelsen gjelder endring av svalgang til stue, jf. fig 1 og 2. Utvidelsen endrer ikke hyttas bebygde areal (BYA) som er på 50 m² (BYA). Bebygd areal (BYA) måles utvendig kledning.
- Med hjemmel i verneforskriftens § 3, punkt 1.3a **gis** Lise og Petter Dyrstad tillatelse til å utvide platting ved hytte, Skjækervatnet 4 Gnr/Bnr/Fnr 157/2/16 i Steinkjer kommune. Ny platting bygges i tilknytning til eksisterende platting og har et areal på 12 m², jf. fig. 1 og 2.
- Ny platting og eksisterende platting vil etter dette bli på 26,6 m².

Andre vilkår:

- Før oppstart må tiltaket godkjennes av Steinkjer kommune i forhold til plan- og bygningslov og kommunale retningslinjer. Skriftlig kopi av kommunens vedtak skal sendes Blåfjella/Skjækerfjella-Lierne nasjonalparkstyre.

Nasjonalpark
Landskapsvernområde
Naturreservat

Blåfjella-Skjækerfjella og Lierne
Skjækra

Guslia (Grong) – Storfloa – Holden – Arvasslia – Merkesfloen – Berglimyra og Klumplifjellet



- Tiltakshaver må dokumentere ferdigstilling ved å legge fram minst tre gode bilder, digitalt, fra forskjellige vinkler, med det utførte arbeidet. Bildene skal sendes til:
Blåfjella/Skjækerfjella-Lierne nasjonalparkstyre
Postboks 2600
7734 Steinkjer

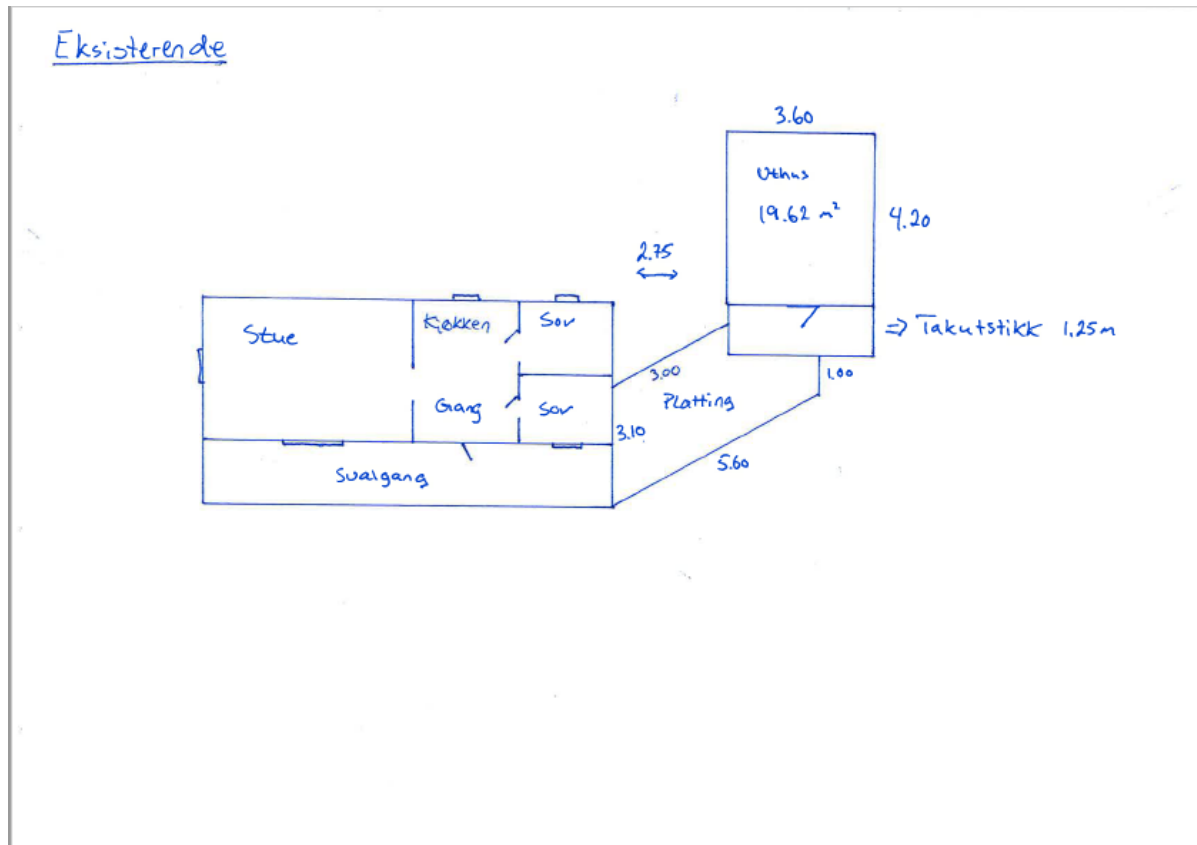

Fig. 1: Tegning over eksisterende hytte, uthus og platting – Skjækervatnet 4 – Gnr/Bnr/Fnr 157/2/16 i Steinkjer kommune



Ny

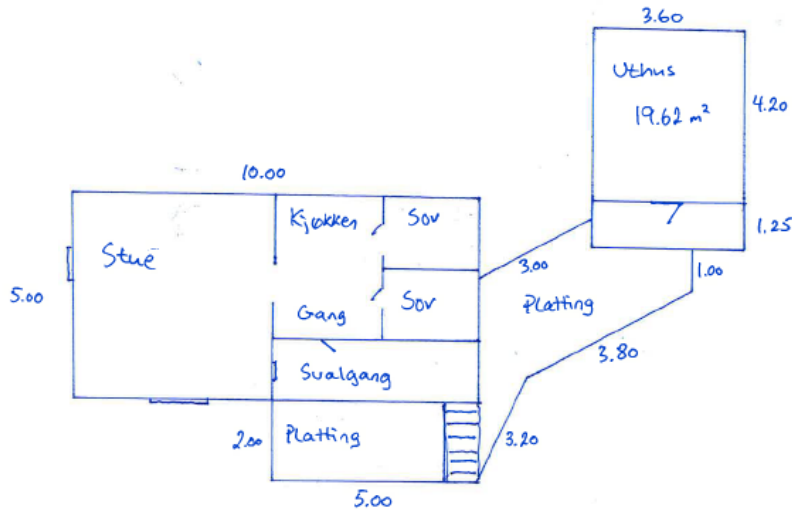

Fig. 2: Kart som viser planlagt utvidelse av hytta og platting – Skjækervatnet 4 – Gnr/Bnr/Fnr 157/2/16 i Steinkjer kommune

Andre forhold

- Det gjøres oppmerksom på at denne tillatelsen er hjemlet i naturmangfoldloven og forskrift om vern av Skjækra landskapsvernområde og gjelder bare for forholdet til verneforskriften.
- Tillatelsen gjelder ikke i forhold til plan- og bygningsloven.
- Kommunal vurdering/godkjenning etter plan- og bygningsloven må også innhentes.

Klagerett

I medhold av forvaltningslovens kap. VI er det klagerett på vedtaket. Eventuell klage skal stiles til Miljødirektoratet, 7485 Trondheim, og sendes Blåfjella-Skjækerfjella-Lierne nasjonalparkstyre, Postboks 2600, 7734 Steinkjer innen 3 (tre) uker fra mottakelsen av dette brevet.

Med hilsen

Inge Hafstad
Fungerende nasjonalparkforvalter

Dette dokumentet er elektronisk godkjent og har derfor ingen underskrift



Blåfjella-
Skjækerfjella-Lierne
nasjonalparkstyre



Låarte-Skæhkeren
-Lijre nasjonal-
paarhkeståvroe

Vedlegg:

- 1 NP-2021-53 Saksfremlegg - Skjækra LVO utvidelse og platting - hytte Skjækervatnet 4 - Lise og Petter Dyrstad

Kopi med vedlegg til:

Sametinget / Sámediggi	Ávjovárgeaidnu 50	9730	KARASJOK
Steinkjer kommune	Postboks 2530	7729	STEINKJER
Trøndelag fylkeskommune	Fylkets hus, Postboks 2560	7735	STEINKJER
Steinkjer Kommuneskoger KF	Rådhuset Serviceboks 2530	7729	STEINKJER
Statens naturoppsyn	Postboks 5672 Torgard	7485	TRONDHEIM
Skæhkere sjite	v/ Mathis Ivan Hætta, Heiavegen 55	7760	SNÅSA
Naturvernforbundet i Trøndelag	Sandgata 30	7012	TRONDHEIM
Statsforvalteren i Trøndelag	Postboks 2600	7734	STEINKJER

Utvalg	Utvalgssak	Møtedato
Blåfjella/Skjækerfjella-Lierne nasjonalparkstyre	53/2020	26.11.2021

ST 53/2021 NP-2021-53 Skjækra landskapsvernområde – søknad om utvidelse av hytte og platting ved hytte Skjækervatnet 4 – Lise og Petter Dyrstad

Dokumenter i saken:

1. NP-2021-53 vedlegg 1 - Søknad - fasadeendring på hytte Skjækervatnet 4 - Lise og Petter Dyrstad 190821
2. NP-2021-53 vedlegg 2 - Søknad tegninger - fasadeendring på hytte Skjækervatnet 4 - Lise og Petter Dyrstad 190821
3. NP-2021-53 vedlegg 3 - Søknad bilde 1 - fasadeendring på hytte Skjækervatnet 4 - Lise og Petter Dyrstad 190821
4. NP-2021-53 vedlegg 4 - Søknad bilder 2 - fasadeendring på hytte Skjækervatnet 4 - Lise og Petter Dyrstad 190821
5. NP-2021-53 vedlegg 5 - Søknad plankart - fasadeendring på hytte Skjækervatnet 4 - Lise og Petter Dyrstad 190821
6. NP-2021-53 vedlegg 6 - Sak til uttalelse - fasadeendring på hytte Skjækervatnet 4 - Steinkjer kommune 200921

Søknad

Lise Dyrstad søker om tillatelse til å utvide hytte, Skjækervatnet 4 Gnr/Bnr/Fnr 157/2/16 i Steinkjer kommune. Utvidelsen gjelder endring av halve svalgangen til stue. Hytta har et bebygd areal (BYA) på 50 m², jf. vedlagte tegninger. Uthuset er målt til å være 19,62 m² (BYA), dette inklusive et takutstikk på 4,5 m². Totalt bebygd areal med hytte og uthus blir da 69,62 m² (BYA). Svalgangen inngår som bebygd areal. Utvidelsen av hytta vil dermed ikke endre bebygd areal. Hytta vil fortsatt være på 50 m² (BYA).

Det søkes også om på bygge en treplatting i forbindelse med svalgang utenfor ytterdør. Denne plattingen vil være på nivå med eksisterende platting. Eksisterende platting som knytter hytte og uthus sammen er på 14,6 m². Ny platting vil knyttes sammen med eksisterende platting og bli på 12 m². Ny platting og eksisterende platting vil etter dette bli på til sammen 26,6 m².

Eksisterende

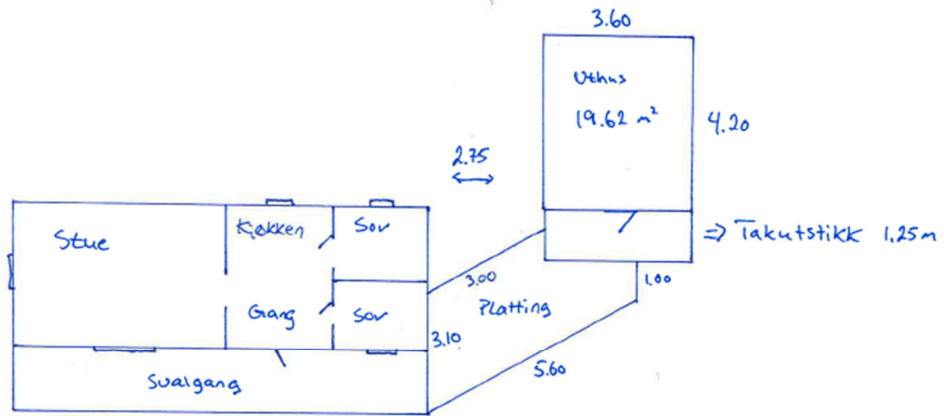

Fig. 1: Tegning over eksisterende hytte, uthus og platting – Skjækervatnet 4 – Gnr/Bnr/Fnr 157/2/16 i Steinkjer kommune

Ny

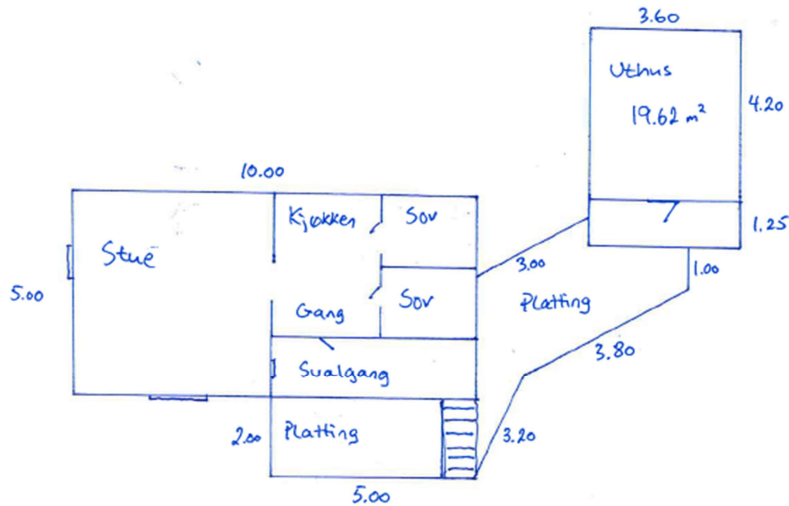

Fig. 2: Kart som viser planlagt utvidelse av hytta og platting – Skjækervatnet 4 – Gnr/Bnr/Fnr 157/2/16 i Steinkjer kommune

Verneformål

Skjækra landskapsvernområde har til formål å ta vare på et egenartet og vakkert naturlandskap. Fjellskogen innover mot Skjækerfjella og i tilknytning til liser og bekkedaler, samt den særegne vegetasjonen i den sørvendte lia mot Grønlihø, er en vesentlig del av landskapets egenart og verdi. Ivaretagelse av naturgrunnlaget innenfor landskapsvernområdet er viktig for samisk kultur og næringsutnyttelse. Området skal kunne brukes til reindrift.

Hjemmelsgrunnlag

Området skal vernes mot inngrep som vesentlig kan endre eller virke inn på landskapets art eller karakter. Oppføring av nye bygninger eller anlegg, graving og påfylling av masse, sprenging og boring, uttak og fjerning av stein, mineraler eller fossiler, drenering og annen form for turrlegging, nydyrking, nyplanting, bakkeplanering o.l. i Skjækra landskapsvernområde er i utgangspunktet forbudt, jf. verneforskriftens § 3, punkt 1.1 *Inngrep i landskapet*. Opplistingen i verneforskriftens § 3, punkt 1.1. er ikke uttømmende. Forvaltningsmyndigheten kan med hjemmel i verneforskriftens § 3, punkt 1.3a gi tillatelse til ombygging og utvidelse av eksisterende bygninger. Oppføring av plattinger i tilknytning til eksisterende hytter defineres inn under begrepet «ombygging og utvidelse av eksisterende bygninger».

Fungerende nasjonalparkforvalters vurdering

Forvaltningsplan for Skjækra landskapsvernområde sier under kap 4. *Hytter og byggevirkosomhet* at «Landskapsvernområdet skal forvaltes restriktivt med hensyn til nye bygninger, og slik at byggevirkosomheten holdes på et minimum. Eventuell byggevirkosomhet i landskapsvernområdet skal tilpasses den lokale og tradisjonelle byggeskikken». Innenfor landskapsvernområdet kan man med hjemmel i forskriften vedlikeholde bygninger i samsvar med tradisjonell byggeskikk. Det er ikke foretatt noen fullstendig kartlegging og systematisering av hva som er tradisjonell byggeskikk for området. Det kan søkes om tillatelse til ombygging og utvidelse av eksisterende bygninger.

I forbindelse med behandling av søknad om ombygging og utvidelse av eksisterende bygninger vil det bli lagt vekt på en vurdering om hvorvidt ombyggingen/utvidelsen vil påvirke landskapets art eller karakter. En utvidelse må vurderes opp mot det opprinnelige byggets størrelse og plassering, terrengform og vegetasjonssammensetning på det aktuelle stedet, bl.a. med tanke på eksponering. Under retningslinjer og oppfølging bokstav b) står det i forvaltningsplanen at «For all byggevirkosomhet i verneområdet skal det tas hensyn til utforming og plassering slik at man oppnår best mulig løsning i forhold til landskap og lokal byggeskikk». Fritidshytte og uthus kan ikke til sammen overstige bebygd areal (jf. Norsk Standard 3940) på 80 m², jf. kap 4.1. bokstav e).

Forvaltningsmyndigheten kan med hjemmel i verneforskriftens § 3, punkt 1.3a gi tillatelse til ombygging og utvidelse av eksisterende bygninger, herunder også oppføring av plattinger. I henhold til forvaltningsplanen kap. 4.1 bokstav e) skal fritidshytte og uthus til sammen ikke overstige bebygd areal på 80 m². Omsøkte utvidelse vil ikke endre bebygd areal ettersom det er halve svalgangen som endres til stue. Hytta har et bebygd areal på 50 m² (BYA) og uthuset er målt til 19,62 m² (BYA). Dette gir et totalt bebygd areal (BYA) på 69,62 m². Det følger av forvaltningsplanen at byggevirkosomhet i landskapsvernområdet skal tilpasses den lokale og tradisjonelle byggeskikken. Det er ikke foretatt noen fullstendig kartlegging og systematisering av hva som er tradisjonell byggeskikk. Utvidelsen av hytta vil ikke endre hyttas karakter. I praksis betyr utvidelsen at man flytter halve ytterveggen ut og benytter samme vinduer som i dag. Etter fungerende nasjonalparkforvalters vurdering vil ikke utvidelsen av hytta påvirke landskapets art eller karakter. Nasjonalparkforvalteren vil derfor tilrå at det gis tillatelse til utvidelse av hytta som omsøkt.

Eksisterende og ny plattung vil gjøre områdene rundt hytta mindre utsatt for slitasje, samt være et viktig tiltak for hytteeier for å skape et ryddig og oversiktlig uteområde. Det ligger ingen føringer om

oppføring av plattinger i forvaltningsplanen, så styret må ta en selvstendig vurdering på om den omsøkte plattingen er innenfor det styret kan gi tillatelse til. Nasjonalparkforvalter vurderer størrelsen og utformingen av den omsøkte plattingen til å være innenfor det som kan tillates i et landskapsvernområde. Plattingene ligger naturlig inn til hytta, og vil ikke påvirke Skjækra som et egenartet og vakkert naturlandskap negativt. Tiltaket strider derfor ikke mot vernets formål.

Prinsippene i §§ 8-12 skal legges til grunn som retningslinjer ved utøving av offentlig myndighet, herunder når et forvaltningsorgan tildeler tilskudd, og ved forvaltning av fast eiendom. Vurderingen etter første punktum skal fremgå av beslutningen.

I forbindelse med verneprosessen og arbeidet med forvaltningsplanen ble behovet for vedlikehold og utvidelse av eksisterende bygninger vurdert. Hvordan en begrenset utvidelse av eksisterende bygninger vil påvirke omgivelsene og verneverdiene er godt kjent. Innenfor Skjækra landskapsvernområde er det forbud mot oppføring av nye bygninger og eksisterende bygninger kan ikke ha større bebygd areal enn 80 m². Det er ikke registrert sårbare eller truede arter som vil bli påvirket av tiltaket. Nasjonalparkforvalteren anser kunnskapsgrunnlaget som tilstrekkelig for at det kan fattes en beslutning, jf. nml § 8. Førre-var-prinsippet kommer kun til anvendelse der man ikke har tilstrekkelig kunnskapsgrunnlag, jf. nml § 9. En begrenset utvidelse av eksisterende hytte /endring av svalgang til stue vil etter nasjonalparkforvalterens vurdering ikke ha negativ innvirkning på natur eller naturmiljø med dens biologiske og økologiske prosesser, jf. nml § 10. Tiltaket vil heller ikke ha negativ innvirkning på verneformålet for Skjækra landskapsvernområde. Hvis tiltaket medfører miljøforringelse må dette dekkes av tiltakshaver, jf. nml § 11. Man skal i forbindelse med tiltaket tilstrebe miljømessige gode løsninger med hensyn til gjennomføring av tiltaket, avfallshåndtering, transport av materialer og fremtidig vedlikehold, jf. nml § 12.

Forvalters tilråding:

Med hjemmel i verneforskriften for Skjækra/Skæhkerenjohke landskapsvernområde, fastsatt ved kongelig resolusjon av 17. desember 2004, har nasjonalparkstyret fattet følgende vedtak:

- Med hjemmel i verneforskriftens § 3, punkt 1.3a gis Lise og Petter Dyrstad tillatelse til utvidelse av hytte, Skjækervatnet 4 Gnr/Bnr/Fnr 157/2/16 i Steinkjer kommune.
- Utvidelsen gjelder endring av svalgang til stue, jf. fig 1 og 2. Utvidelsen endrer ikke hyttas bebygde areal (BYA) som er på 50 m² (BYA). Bebygd areal (BYA) måles utvendig kledning.
- Med hjemmel i verneforskriftens § 3, punkt 1.3a gis Lise og Petter Dyrstad tillatelse til å utvide platting ved hytte, Skjækervatnet 4 Gnr/Bnr/Fnr 157/2/16 i Steinkjer kommune. Ny platting bygges i tilknytning til eksisterende platting og har et areal på 12 m², jf. fig. 1 og 2.
- Ny platting og eksisterende platting vil etter dette bli på 26,6 m².

Andre vilkår:

- Før oppstart må tiltaket godkjennes av Steinkjer kommune i forhold til plan- og bygningslov og kommunale retningslinjer. Skriftlig kopi av kommunens vedtak skal sendes Blåfjella/Skjækerfjella-Lierne nasjonalparkstyre.
- Tiltakshaver må dokumentere ferdigstilling ved å legge fram minst tre gode bilder, digitalt, fra forskjellige vinkler, med det utførte arbeidet. Bildene skal sendes til:
Blåfjella/Skjækerfjella-Lierne nasjonalparkstyre
Postboks 2600
7734 Steinkjer



**Blåfjella-
Skjækerfjella-Lierne
nasjonalparkstyre**



**Låarte-Skæhkeren
-Lijre nasjonal-
paarhkeståvroe**

Besøksadresse
Heggvollveien 6
7882 Nordli

Postadresse
Nasjonalparkforvaltningen
Postboks 2600
7734 Steinkjer

Kontakt
Sentralbord: +47 74 16 80 00
Direkte: +47 906 64 724 +47 74 16
80 66
E-post: fmtliha@statsforvalteren.no
<http://nasjonalparkstyre.no/Blafjella>

Snåsa Fjellstyre
Øverbygdveien 34
7760 SNÅSA

Saksbehandler Inge Hafstad

Vår ref. 2021/11377

Deres ref.

Dato 26.11.2021

NP-2021-56 Skjækra landskapsvernområde - tillatelse - riving og oppføring av ny Nåvasshytta - Åsvatnet 1

Utvalg	Utvalgssak	Møtedato
Blåfjella/Skjækerfjella-Lierne nasjonalparkstyre	56/2020	26.11.2021

ST 56/2021 NP-2021-56 Skjækra landskapsvernområde – søknad om riving og oppføring av ny hytte -
Nåvasshytta – Snåsa fjellstyre

Blåfjella-Skjækerfjella-Lierne nasjonalparkstyre behandlet søknaden fra Snåsa fjellstyre om riving og oppføring av ny Nåvasshytta som sak NP-2021-56 under sitt møte på Tingvold Park Hotell fredag den 26. november 2021. Søknaden ble oversendt av Snåsa kommune i brev datert 29. oktober 2021.

Nasjonalparkstyret fattet følgende vedtak:

Med hjemmel i naturmangfoldlovens § 48, jf. verneforskriftens § 4 og i verneforskriften for Skjækra landskapsvernområde fastsatt ved kongelig resolusjon av 17. desember 2004, har nasjonalparkstyret fattet følgende vedtak:

- Med hjemmel i verneforskriftens § 3, punkt 1.3 bokstav d gis Snåsa fjellstyre tillatelse til å rive hytte og uthus ved Åsvatnet 1 Nåvasshytta med Gnr/Bnr/Fnr 80/1/32 i Snåsa kommune.
 - Rivningsavfall som ikke kan benyttes til ved skal fraktes ut av landskapsvernområde og leveres på godkjent avfallsdeponi.
- Med hjemmel i naturmangfoldlovens § 48 gis Snåsa fjellstyre tillatelse til oppføring av ny hytte på maksimum 66,8 m² ved hytte Åsvatnet 1 Nåvasshytta med Gnr/Bnr/Fnr 80/1/32 i Snåsa kommune.
 - Hytta på 66,8 m² skal være i tråd med vedlagte byggetegninger (se fig. 2).
 - Målene av hytta er utvendig svill/utvendig reisverk.
 - Bygningsavfall som ikke kan benyttes til ved skal fraktes ut av landskapsvernområde og leveres på godkjent avfallsdeponi.

Nasjonalpark
Landskapsvernområde
Naturreservat

Blåfjella-Skjækerfjella og Lierne
Skjækra

Guslia (Grong) – Storfloa – Holden – Arvasslia – Merkesfloen – Berglimyra og Klumplifjellet



- Med hjemmel i naturmangfoldlovens § 48 gis Snåsa fjellstyre tillatelse til oppføring av nytt uthus på maksimum 13,2 m² ved hytte Åsvatnet 1 Nåvasshytta med Gnr/Bnr/Fnr 80/1/32 i Snåsa kommune.
 - Uthuset på 13,2 m² skal være i tråd med vedlagte byggetegninger (se fig. 3).
 - Målene av uthuset er utvendig svill/utvendig reisverk.
 - Bygningsavfall som ikke kan benyttes til ved skal fraktes ut av landskapsvernområde og leveres på godkjent avfallsdeponi.
- Med hjemmel i verneforskriftens § 3, punkt 1.3 bokstav a gis Snåsa fjellstyre tillatelse til oppføring av platting i tilknytning til hytte Åsvatnet 1 Nåvasshytta med Gnr/Bnr/Fnr 80/1/32 i Snåsa kommune.
 - Plattingens størrelse er på til sammen 50,0 m², og utformingen av plattingen skal være i henhold til fig. 2 og 4.
 - Areal av platting måles som det faktiske arealet plattingen dekker (ytterkant av platting).
 - Bygningsavfall som ikke kan benyttes til ved skal fraktes ut av landskapsvernområde og leveres på godkjent avfallsdeponi.
- Bygningene skal plasseres i terrenget som vist i vedlagt situasjonsplan (se fig. 1).
- Når bygningene og plattingen er ferdig oppført, skal det sendes inn minimum tre bilder fra tre forskjellige vinkler av bygningene og plattingen til nasjonalparkstyret.
- Søker må påberegne seg at det vil bli gjennomført tilsyn for å kontrollere at vilkårene i dispensasjonen er fulgt
- **Tiltaket skal godkjennes/vurderes av Snåsa kommune i forhold til plan- og bygningslov. Kopi av den skriftlige godkjenningen/vurderingen skal sendes Blåfjella-Skjækerfjella-Lierne nasjonalparkstyre.**

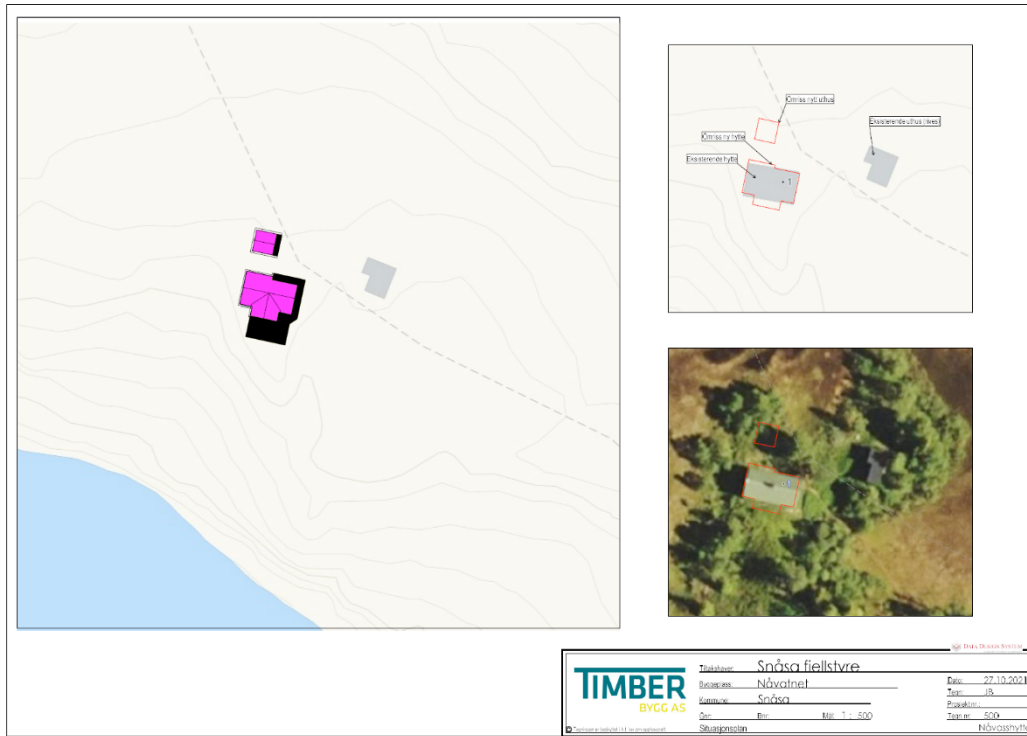

Fig. 1: Situasjonsplan som viser plassering av hytte og uthus som skal rives og plassering av ny hytte og nytt uthus i forhold til dagens – Nåvasshytta Åsvatnet 1 i Snåsa kommune.

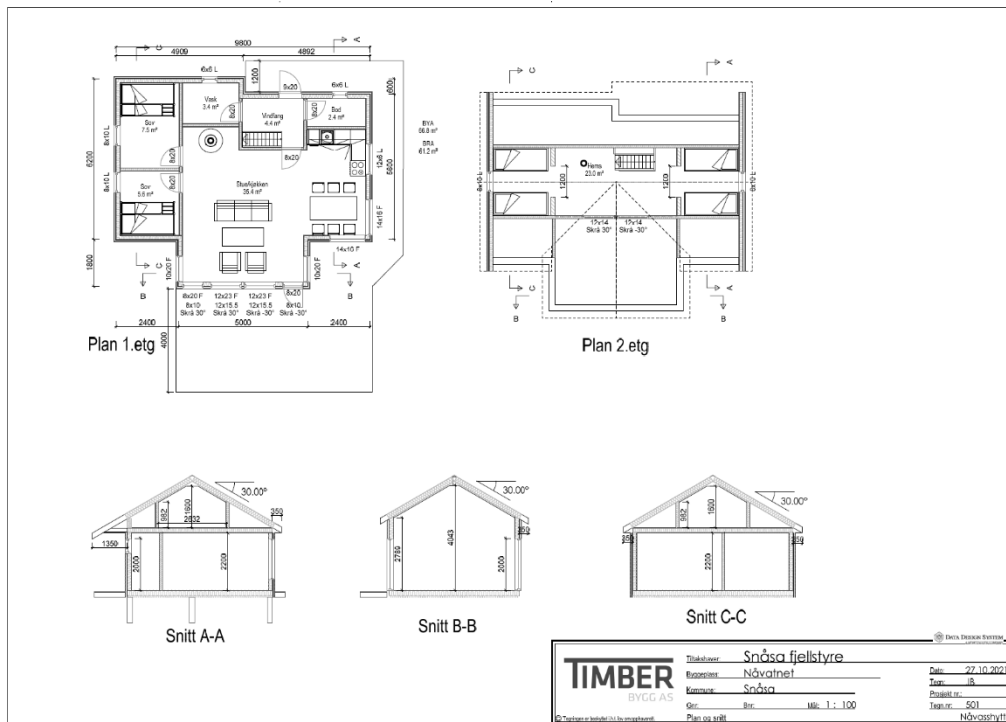

Fig. 2: Tegninger av ny hytte Nåvasshytta Åsvatnet 1 i Snåsa kommune

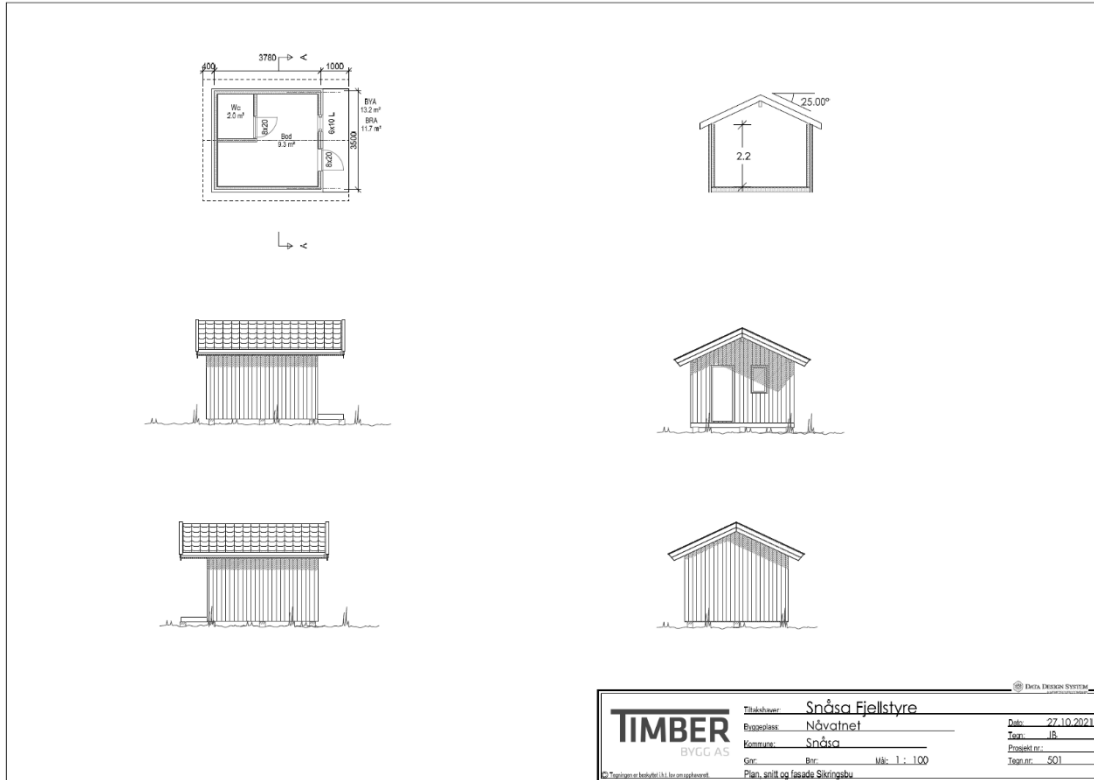

Fig. 3: Tegninger av ny hytte Nåvasshytta Åsvatnet 1 i Snåsa kommune



Fig. 4: Perspektivtegning som viser plattingen rundt ny hytte Nåvasshytta Åsvatnet 1 i Snåsa kommune



Andre forhold

- Det gjøres oppmerksom på at denne tillatelsen er hjemlet i naturmangfoldloven og forskrift om vern av Skjækra landskapsvernområde og gjelder bare for forholdet til verneforskriften.
- Tillatelsen gjelder ikke i forhold til plan- og bygningsloven.
- Kommunal vurdering/godkjenning etter plan- og bygningsloven må også innhentes.

Klagerett

I medhold av forvaltningslovens kap. VI er det klagerett på vedtaket. Eventuell klage skal stiles til Miljødirektoratet, 7485 Trondheim, og sendes Blåfjella-Skjækerfjella-Lierne nasjonalparkstyre, Postboks 2600, 7734 Steinkjer innen 3 (tre) uker fra mottakelsen av dette brevet.

Med hilsen

Inge Hafstad
Fungerende nasjonalparkforvalter

Dette dokumentet er elektronisk godkjent og har derfor ingen underskrift

Vedlegg:

- 1 NP-2021-56 Saksfremlegg - Blåfjella-Skjækerfjella nasjonalpark - riving og oppføring av ny Nåvasshytta - Snåsa fjellstyre

Kopi med vedlegg til:

Naturvernforbundet i Trøndelag	Sandgata 30	7012	TRONDHEIM
Snåasen Tjilte/ Snåsa kommune	Sørsivegen 6	7760	SNÅSA
Statsforvalteren i Trøndelag	Postboks 2600	7734	STEINKJER
Sametinget / Sámediggi	Ávjovárgeaidnu 50	9730	KARASJOK
Trøndelag fylkeskommune	Fylkets hus, Postboks 2560	7735	STEINKJER
Statens naturoppsyn	Postboks 5672 Torgard	7485	TRONDHEIM
Skæhkere sijte	v/ Mathis Ivan Hætta, Heiavegen 55	7760	SNÅSA

Utvalg	Utvalgssak	Møtedato
Blåfjella/Skjækerfjella-Lierne nasjonalparkstyre	56/2021	26.11.2021

ST 56/2021 NP-2021-56 Skjækra landskapsvernområde – søknad om riving og oppføring av ny hytte - Nåvasshytta – Snåsa fjellstyre

Dokumenter i saken:

1. NP-2021-56 vedlegg 1 - Oversendelse av søknad - riving og oppføring av Nåvasshytta - Snåsa kommune 291021
2. NP-2021-56 vedlegg 2 - Søknad - ytre rammer riving og oppføring av Nåvasshytta - Snåsa kommune 291021
3. NP-2021-56 vedlegg 3 - Søknad - byggetegninger oppføring av ny Nåvasshytta - Snåsa kommune 291021
4. NP-2021-56 vedlegg 4 - Søknad - perspektivtegning 1 ny Nåvasshytta - Snåsa kommune 291021
5. NP-2021-56 vedlegg 5 - Søknad - perspektivtegning 2 ny Nåvasshytta - Snåsa kommune 291021
6. NP-2021-56 vedlegg 6 - Søknad - perspektivtegning 3 ny Nåvasshytta - Snåsa kommune 291021
7. NP-2021-56 vedlegg 7 - Søknad - perspektivtegning 4 ny Nåvasshytta - Snåsa kommune 291021
8. NP-2021-56 vedlegg 8 - Søknad - situasjonsplan ny Nåvasshytta - Snåsa kommune 291021
9. NP-2021-56 vedlegg 9 - Søknad - fasader ny Nåvasshytta - Snåsa kommune 291021
10. NP-2021-56 vedlegg 10 - Søknad - byggetegninger oppføring av nytt uthus Nåvasshytta - Snåsa kommune 291021

Søknad

Snåsa kommune har i brev datert 29. oktober 2021 oversendt søknad fra Snåsa fjellstyre om riving og oppføring av ny hytte og uthus Åsvatnet 1 (Nåvasshytta) med Gnr/Bnr/Fnr 80/1/32 i Snåsa kommune. Hytta ligger i Skjækra landskapsvernområde. Ny hytte vil bli 66,8 m² BYA (se fig. 2 vedlegg 3), mens nytt uthus vil bli 13,2 m² BYA (se fig. 3 vedlegg 10), til sammen vil hytte og uthus bli 80,0 m². I tilknytning til ny hytte søkes det om oppføring av en platting på 50 m² (se fig. 4 og vedleggene 3 - 7). Dagens hytte og uthus/anneks er på til sammen 60,0 m².



Fig. 1: Situasjonsplan som viser plassering av hytte og uthus som skal rives og plassering av ny hytte og nytt uthus i forhold til dagens – Nåvasshytta Åsvatnet 1 i Snåsa kommune.

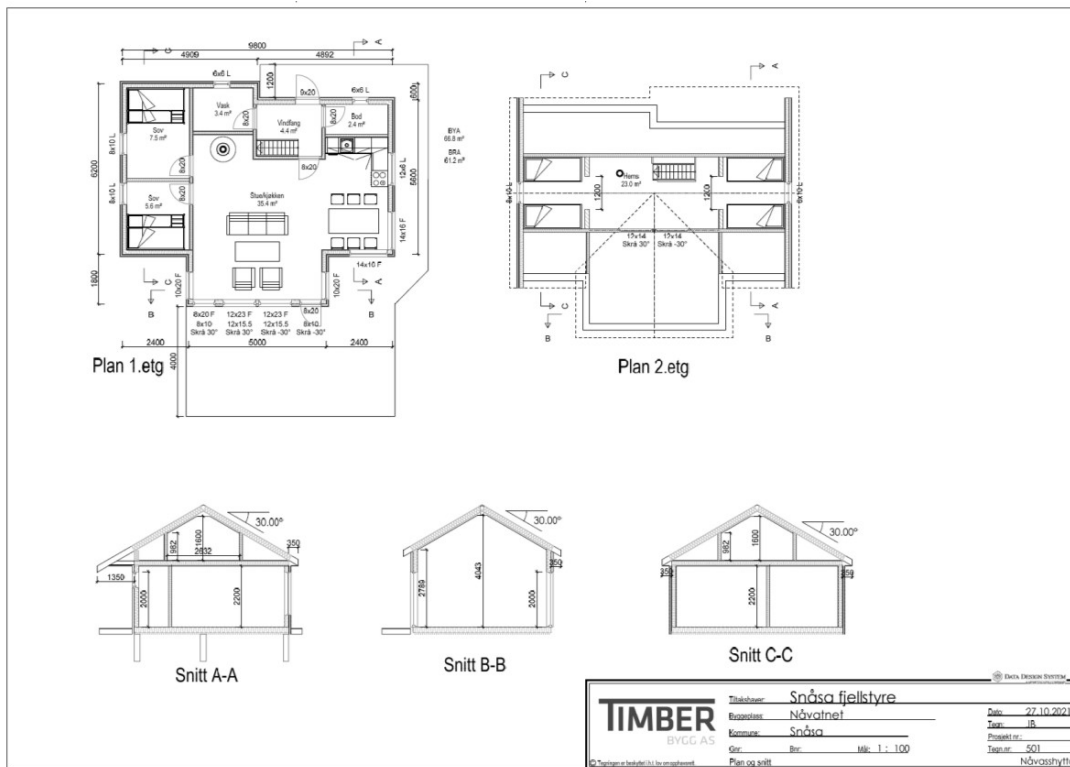

Fig. 2: Tegninger av ny hytte Nåvasshytta Åsvatnet 1 i Snåsa kommune

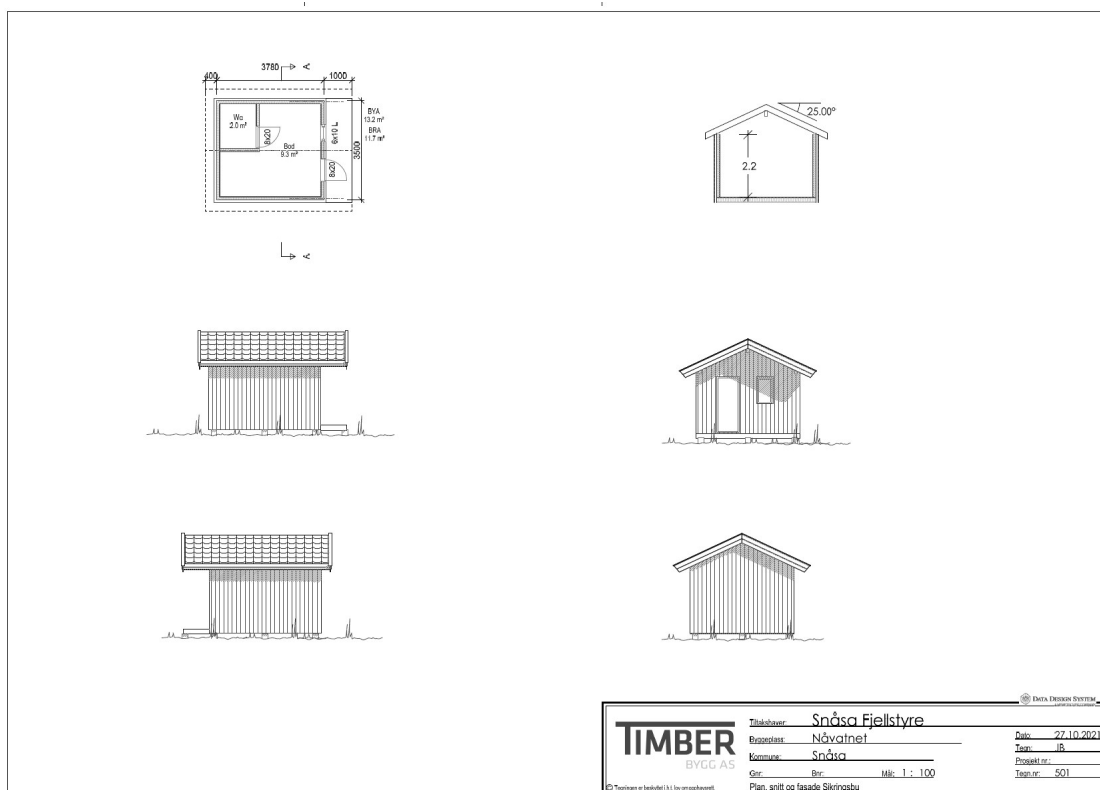

Fig. 3: Tegninger av ny hytte Nåvasshytta Åsvatnet 1 i Snåsa kommune



Fig. 4: Perspektivtegning som viser plattingen rundt ny hytte Nåvasshytta Åsvatnet 1 i Snåsa kommune

Bakgrunn

I forskjellige saker der det har vært avvik mellom dispensasjon gitt av nasjonalparkstyret og faktisk bygningsmasse har den gjennomgående forklaringen fra hytteeierne på hvorfor bebygd areal (BYA) har blitt større enn hva dispensasjonen ga tillatelse til, vært at utvendig svill og/eller utvendig reisverk er benyttet som utgangspunkt for antall m². Dermed kommer utlekting og bordkledning i

tillegg. Dette praksisen oppgis å være standard praksis, og samme mål oppgis i søknader til kommunene og for så vidt i søknader til nasjonalparkstyret. Dette begrunnes med at valg av leverandør og løsning (f.eks. stående eller liggende kledning) på ytterkledning ikke skal være av betydning. Veileder fra Kommunal- og moderniseringsdepartementet (KMD) sier at for beregning av BYA tas mål av ytterveggs utside. Det er tydeligvis forskjellige oppfatninger om dette betyr utvendig svill/reisverk eller utvendig kledning. Veileder sier ingenting om dette betyr med eller uten kledning. Snåsa fjellstyre fikk erfare dette i forbindelse med tilsyn av byggesak der Statens naturoppsyn var og kontrollmålte fjellstyrets hytte oppi Ryplia. Dette er redegjort for av nasjonalparkstyret når det i etterkant ble gitt tillatelse til utvidelse av hytta og oppføring av platting i brev datert 10. mars 2021.

Dispensasjoner gitt i byggesaker frem til dags dato må med bakgrunn i dette benytte utvendig svill/utvendig reisverk som utgangspunkt for oppmåling av bebygd areal (BYA) på bygninger. For fremtidige byggesaker må det gå tydelig frem av dispensasjonen hvordan areal av bygningene skal måles, og dette må inn i forvaltningsplanene.

Målene på tegningene av hytte og uthuset som er lagt ved søknaden fra Snåsa fjellstyre er utvendig svill/utvendig reisverk, og de 80 m² som oppgis som areal for hytta er også trolig utvendig svill. Frem til ny forvaltningsplan er ferdigstilt, og har avklart om det er utvendig svill/utvendig reisverk eller utvendig bordkledning det skal tas utgangspunkt i ved oppmåling av areal for bygninger tar fungerende forvalter utgangspunkt i utvendig svill/utvendig reisverk ved behandling av byggesaker.

Verneformål

Skjækra landskapsvernområde har til formål å ta vare på et egenartet og vakkert naturlandskap. Fjellskogen innover mot Skjækerfjella og i tilknytning til liser og bekkedaler, samt den særegne vegetasjonen i den sørvendte lia mot Grønlihø, er en vesentlig del av landskapets egenart og verdi.

Ivaretagelse av naturgrunnet innenfor landskapsvernområdet er viktig for samisk kultur og næringsutnyttelse. Området skal kunne brukes til reindrift.

Hjemmelsgrunnlag:

Området skal vernes mot inngrep som vesentlig kan endre eller virke inn på landskapets art eller karakter. Oppføring av nye bygninger eller anlegg, graving og påfylling av masse, sprenging og boring, uttak og fjerning av stein, mineraler eller fossiler, drenering og annen form for tørrlegging, nydyrking, nyplanting, bakkeplanering o.l. i Skjækra landskapsvernområde er i utgangspunktet forbudt, jf. verneforskriftens § 3, punkt 1.1 *Inngrep i landskapet*. Opplistingen i verneforskriftens § 3, punkt 1.1 er ikke uttømmende. Forvaltningsmyndigheten kan med hjemmel i verneforskriftens § 3, punkt 1.3d gi tillatelse til riving av bygninger som preger landskapets art eller karakter. Søknad om oppføring av nye bygninger må behandles etter naturmangfoldlovens § 48 *dispensasjon fra vernevedtak*, jf. verneforskriftens § 4 *Generelle dispensasjonsbestemmelser*.

Begrunnelse

Verneforskriften hjemler ikke oppføring av nye bygninger i landskapsvernområdet, slik at den delen av søknaden som omhandler oppføring av nye bygninger må vurderes opp mot naturmangfoldlovens § 48. For at søknaden kan vurderes etter nml. § 48 kan ikke tiltaket stride mot vernets formål og det kan ikke påvirke verneverdiene nevneverdig. Søknaden består i å rive eksisterende hytte og uthus/anneks på til sammen 60,0 m², og erstatte det med ny hytte på 66,8 m² og et nytt uthus på 13,2 m². Dette medfører at den samlede bygningsmassen vil bli 20 m² større enn dagens bygninger, noe som vil øke fotavtrykket av bygninger i verneområdet. Nåvasshytta er ei utleiehytte som allmennheten kan låne og benytte. Det står både hytte og uthus der i dag, og utvidelsen av bygningsmassen vil etter forvalters vurdering ikke være negativt for verneformålet og heller ikke påvirke verneverdiene nevneverdig negativt. Søknaden kan derfor behandles etter naturmangfoldlovens § 48 i naturmangfoldloven.

Forvaltningsplanen for Skjækra landskapsvernområde sier at det kan tillates at fritidshytte og uthus/anneks kan være inntil 80 m² bebygd areal (BYA), jf. Norsk standard 3940. For utleiehytter er det ikke nedfelt noen retningslinjer knyttet til bebygd areal. Dette er tema nå under revideringen av forvaltningsplanen for Skjækra landskapsvernområde. I forbindelse med behandlingen av avvikssakene høsten 2020 og frem til nå i 2021 har det blitt avdekket en smule forvirring rundt utgangspunktet for oppmåling av bebygd areal. I forbindelse med tilsyn utført av Statens naturoppsyn har det blitt tatt utgangspunkt i utvendig bordkledning, mens tegninger som er lagt ved de forskjellige søknadene er det tatt utgangspunkt i utvendig svill og/eller utvendig reisverk ved beregning av antall m². Dermed kommer utlekting og bordkledning i tillegg. Denne praksisen oppgis å være standard praksis, og samme mål oppgis i søknader til kommunene og for så vidt i søknader til nasjonalparkstyret. Fram til at revidert forvaltningsplan avklarer dette, anbefaler forvalter at det tas utgangspunkt i utvendig svill/utvendig reisverk ved behandling av byggesaker.

Dagens Nåvasshytta er av så dårlig forfatning at for å opprettholde den utleievirksomheten som er på stedet så er det nødvendig med en total renovering / nybygg. I utgangspunktet er det av avgjørende betydning at antall bygninger i verneområde ikke øker. Imidlertid må denne saken sees i sammenheng med sak NP-2021-57, oppføring av sikringsbu ved Nåvasshytta.

I forbindelse med behandling av søknad om ombygging og utvidelse av eksisterende bygninger skal det legges vekt på om hvorvidt ombyggingen/utvidelsen vil påvirke landskapets art eller karakter. En utvidelse må vurderes opp mot det opprinnelige byggets størrelse og plassering, terrengform og vegetasjonssammensetning på det aktuelle stedet, bl.a. med tanke på eksponering. Man vil generelt være varsomme i forhold til vesentlige utvidelser av eksisterende bygningsmasse. Ny hytte vil bli stående på samme tomt som den gamle hytta, mens nytt uthus vil flyttes noe vestover. Nytt uthus vil stå nærmere ny hytte og vil medføre en fortetning av bygningsmassen, noe som vil være positivt i forhold til landskapets egenart.

Med bakgrunn i nasjonalparkstyrets tidligere vedtak i saker om avvik mellom dispensasjoner og faktisk bygningsmasse knyttet opp mot oppmåling av areal, forvaltningsplanen for Skjækra landskapsvernområde, og søkers søknad anser fungerende nasjonalparkforvalter at kravet til kunnskapsgrunnlag i nml § 8 som oppfylt. Føre-var-prinsippet i nml. § 9 kommer kun til anvendelse i situasjoner der man ikke har slik tilstrekkelig kunnskapsgrunnlag. Med bakgrunn i vurderingene rundt § 8 tillegges § 9 liten vekt i denne saken.

Gjennomføringen av tiltaket vil øke arealet av bygningene på hytte Åsvatnet 1 Nåvasshytta, og vil medføre noe økt belastning for området i form av fotavtrykk og økt ferdsel, jf. nml. § 10 om samlet belastning. Imidlertid er tiltaket knyttet opp mot utleiehytte, og vil ikke skape presedens for fritidshytter. Ut fra de opplysninger som foreligger, vil ikke tiltaket medføre skade på naturmangfoldet. Skulle det likevel oppstå skader som må rettes, skal kostnadene bæres av tiltakshaver, jf. nml. § 11. Når det gjelder vurderinger om dette er en miljøforsvarlig metode, jf. § 12 i nml., vises det til vurderinger om at tiltaket vil medføre en fortetning av bygningsmassen ved hytta.

Forvalters tilrådning

Med hjemmel i naturmangfoldlovens § 48, jf. verneforskriftens § 4 og i verneforskriften for Skjækra landskapsvernområde fastsatt ved kongelig resolusjon av 17. desember 2004, har nasjonalparkstyret fattet følgende vedtak:

- Med hjemmel i verneforskriftens § 3, punkt 1.3 bokstav d **gis Snåsa fjellstyre tillatelse** til å rive hytte og uthus ved Åsvatnet 1 Nåvasshytta med Gnr/Bnr/Fnr 80/1/32 i Snåsa kommune.
 - Rivningsavfall som ikke kan benyttes til ved skal fraktes ut av landskapsvernområde og leveres på godkjent avfallsdeponi.

- Med hjemmel i naturmangfoldlovens § 48 gis Snåsa fjellstyre tillatelse til oppføring av ny hytte på maksimum 66,8 m² ved hytte Åsvatnet 1 Nåvasshytta med Gnr/Bnr/Fnr 80/1/32 i Snåsa kommune.
 - Hytta på 66,8 m² skal være i tråd med vedlagte byggetegninger (se fig. 2).
 - Målene av hytta er utvendig svill/utvendig reisverk.
 - Bygningsavfall som ikke kan benyttes til ved skal fraktes ut av landskapsvernområde og leveres på godkjent avfallsdeponi.
- Med hjemmel i naturmangfoldlovens § 48 gis Snåsa fjellstyre tillatelse til oppføring av nytt uthus på maksimum 13,2 m² ved hytte Åsvatnet 1 Nåvasshytta med Gnr/Bnr/Fnr 80/1/32 i Snåsa kommune.
 - Uthuset på 13,2 m² skal være i tråd med vedlagte byggetegninger (se fig. 3).
 - Målene av uthuset er utvendig svill/utvendig reisverk.
 - Bygningsavfall som ikke kan benyttes til ved skal fraktes ut av landskapsvernområde og leveres på godkjent avfallsdeponi.
- Med hjemmel i verneforskriftens § 3, punkt 1.3 bokstav a **gis Snåsa fjellstyre tillatelse** til oppføring av platting i tilknytning til hytte Åsvatnet 1 Nåvasshytta med Gnr/Bnr/Fnr 80/1/32 i Snåsa kommune.
 - Plattingens størrelse er på til sammen 50,0 m², og utformingen av plattingen skal være i henhold til fig. 2 og 4.
 - Areal av platting måles som det faktiske arealet plattingen dekker (ytterkant av platting).
 - Bygningsavfall som ikke kan benyttes til ved skal fraktes ut av landskapsvernområde og leveres på godkjent avfallsdeponi.
- Bygningene skal plasseres i terrenget som vist i vedlagt situasjonsplan (se fig. 1).
- Når bygningene og plattingen er ferdig oppført, skal det sendes inn minimum tre bilder fra tre forskjellige vinkler av bygningene og plattingen til nasjonalparkstyret.
- Søker må påberegne seg at det vil bli gjennomført tilsyn for å kontrollere at vilkårene i dispensasjonen er fulgt
- **Tiltaket skal godkjennes/vurderes av Snåsa kommune i forhold til plan- og bygningslov. Kopi av den skriftlige godkjenningen/vurderingen skal sendes Blåfjella-Skjækerfjella-Lierne nasjonalparkstyre.**



**Blåfjella-
Skjækerfjella-Lierne
nasjonalparkstyre**



**Låarte-Skæhkeren
-Lijre nasjonal-
paarhkeståvroe**

Besøksadresse
Heggvollveien 6
7882 Nordli

Postadresse
Nasjonalparkforvaltningen
Postboks 2600
7734 Steinkjer

Kontakt
Sentralbord: +47 74 16 80 00
Direkte: +47 906 64 724 +47 74 16
80 66
E-post: fmtliha@statsforvalteren.no
<http://nasjonalparkstyre.no/Blafjella>

Snåsa Fjellstyre
Øverbygdveien 34
7760 SNÅSA

Saksbehandler Inge Hafstad

Vår ref. 2021/11392

Deres ref.

Dato 26.11.2021

NP-2021-57 Skjækra landskapsvernområde - tillatelse til oppføring av sikringsbu ved Nåvasshytta - Snåsa fjellstyre

Utvalg	Utvalgssak	Møtedato
Blåfjella/Skjækerfjella-Lierne nasjonalparkstyre	57/2020	26.11.2021

ST 57/2021 NP-2021-57 Skjækra landskapsvernområde – søknad om oppføring av sikringsbu ved Nåvasshytta – Snåsa fjellstyre

Blåfjella-Skjækerfjella-Lierne nasjonalparkstyre behandlet søknaden datert 27. oktober 2021 fra Snåsa fjellstyre om oppføring av sikringsbu ved Nåvasshytta som sak NP-2021-57 under sitt møte på Tingvold Park Hotell fredag den 26. november 2021.

Nasjonalparkstyret fattet følgende vedtak:

Med hjemmel i naturmangfoldlovens § 48, jf. § 4 i verneforskriften for Skjækra landskapsvernområde fastsatt ved kongelig resolusjon av 17. desember 2004, har nasjonalparkstyret fattet følgende vedtak:

- Med hjemmel i naturmangfoldlovens § 48 gis Snåsa fjellstyre tillatelse til oppføring av ny sikringsbu på maksimum 12,1 m² ved hytte Åsvatnet 1 Nåvasshytta med Gnr/Bnr/Fnr 80/1/32 i Snåsa kommune.
 - Sikringsbua på 12,1 m² skal være i tråd med vedlagte byggetegninger (se fig. 1).
 - Målene av hytta er utvendig svill/utvendig reisverk.
 - Bygningsavfall som ikke kan benyttes til ved skal fraktes ut av landskapsvernområde og leveres på godkjent avfallsdeponi.
- Sikringsbua skal plasseres i terrenget som vist i vedlagt situasjonsplan (se fig. 2).
- Når sikringsbua er ferdig oppført, skal det sendes inn minimum tre bilder fra tre forskjellige vinkler av bygningen til nasjonalparkstyret.
- Søker må påberegne seg at det vil bli gjennomført tilsyn for å kontrollere at vilkårene i dispensasjonen er fulgt

Nasjonalpark
Landskapsvernområde
Naturreservat

Blåfjella-Skjækerfjella og Lierne
Skjækra

Guslia (Grong) – Storfloa – Holden – Arvasslia – Merkesfloen – Berglimyra og Klumplifjellet



- Tiltaket skal godkjennes/vurderes av Snåsa kommune i forhold til plan- og bygningslov. Kopi av den skriftlige godkjenningen/vurderingen skal sendes Blåfjella-Skjækerfjella-Lierne nasjonalparkstyre.

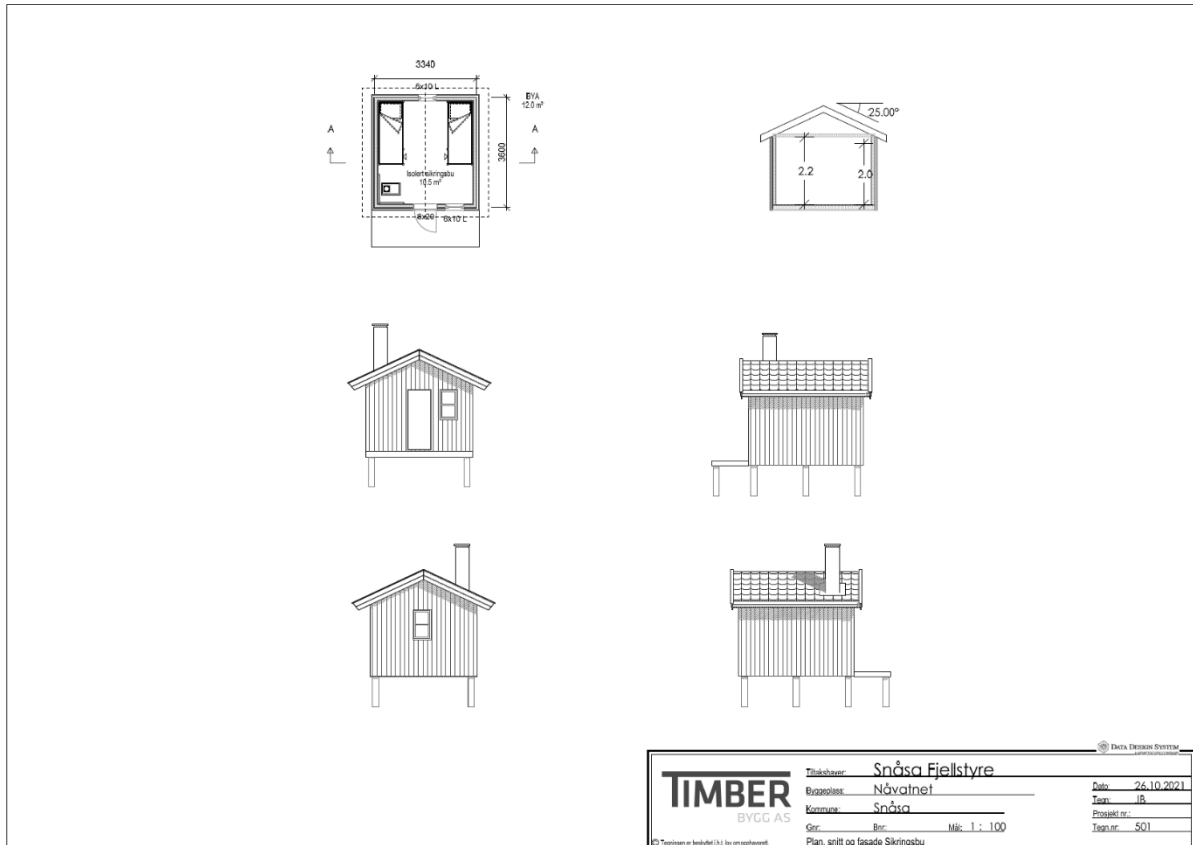

Fig. 1: Tegninger av ny sikringsbu ved hytte Nåvasshytta Åsvatnet 1 i Snåsa kommune

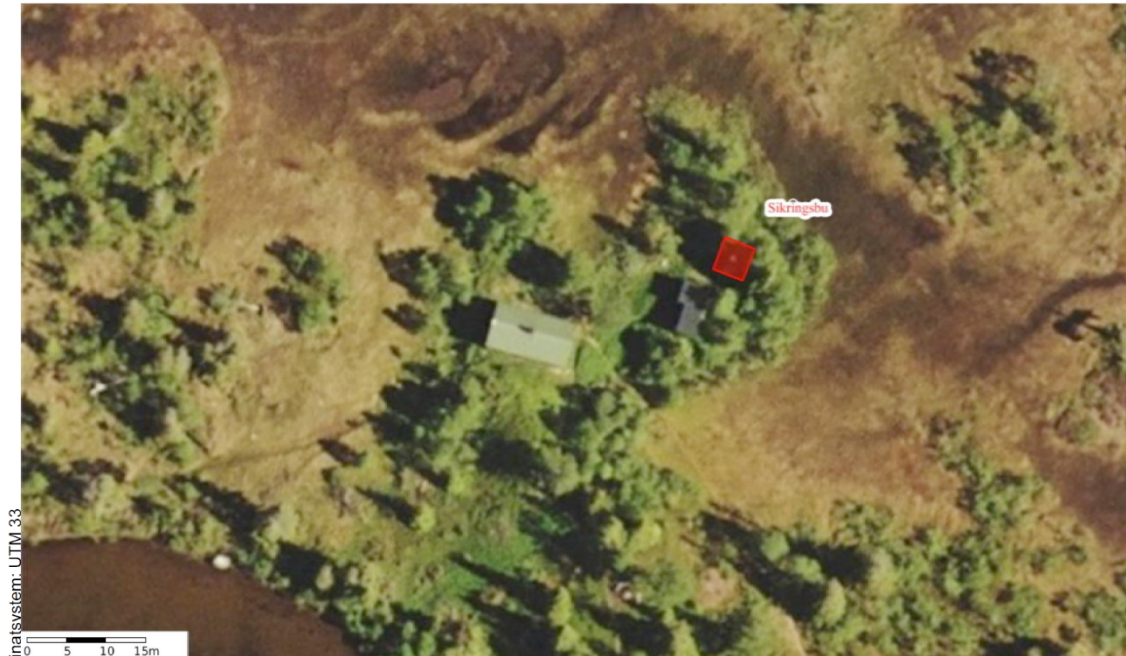

Fig. 2: Situasjonsplan som viser plassering av sikringsbu i forhold til eksisterende hytte og uthus – Nåvasshytta Åsvatnet 1 i Snåsa kommune.

Andre forhold

- Det gjøres oppmerksom på at denne tillatelsen er hjemlet i naturmangfoldloven og forskrift om vern av Skjækra landskapsvernområde og gjelder bare for forholdet til verneforskriften.
- Tillatelsen gjelder ikke i forhold til plan- og bygningsloven.
- Kommunal vurdering/godkjenning etter plan- og bygningsloven må også innhentes.

Klagerett

I medhold av forvaltningslovens kap. VI er det klagerett på vedtaket. Eventuell klage skal stiles til Miljødirektoratet, 7485 Trondheim, og sendes Blåfjella-Skjækerfjella-Lierne nasjonalparkstyre, Postboks 2600, 7734 Steinkjer innen 3 (tre) uker fra mottakelsen av dette brevet.

Med hilsen

Inge Hafstad
Fungerende nasjonalpark

Dette dokumentet er elektronisk godkjent og har derfor ingen underskrift



Blåfjella-
Skjækerfjella-Lierne
nasjonalparkstyre



Låarte-Skæhkeren
-Lijre nasjonal-
paarhkeståvroe

Vedlegg:

- 1 NP-2021-57 Saksfremlegg - Blåfjella-Skjækerfjella nasjonalpark - oppføring av sikringsbu - Nåvasshytta - Snåsa fjellstyre

Kopi med vedlegg til:

Skæhkere sijte	v/ Mathis Ivan Hætta, Heiavegen 55	7760	SNÅSA
Trøndelag fylkeskommune	Fylkets hus, Postboks 2560	7735	STEINKJER
Naturvernforbundet i Trøndelag	Sandgata 30	7012	TRONDHEIM
Snåasen Tjjelte/ Snåsa kommune	Sørsivegen 6	7760	SNÅSA
Sametinget / Sámediggi	Ávjovárgeaidnu 50	9730	KARASJOK
Statsforvalteren i Trøndelag	Postboks 2600	7734	STEINKJER
Statens naturoppsyn	Postboks 5672 Torgard	7485	TRONDHEIM

Utvalg	Utvalgssak	Møtedato
Blåfjella/Skjækerfjella-Lierne nasjonalparkstyre	57/2021	26.11.2021

ST 57/2021 NP-2021-57 Skjækra landskapsvernområde – søknad om oppføring av sikringsbu ved Nåvasshytta – Snåsa fjellstyre

Dokumenter i saken:

1. NP-2021-57 vedlegg 1 - Søknad - oppføring av sikringsbu ved Åsvatnet 1 Nåvasshytta - Snåsa fjellstyre 271021
2. NP-2021-57 vedlegg 2 - Søknad - situasjonsplan ny sikringsbu Nåvasshytta - Snåsa fjellstyre 271021
3. NP-2021-57 vedlegg 3 - Søknad - situasjonsplan ny Nåvasshytta og nytt uthus - Snåsa fjellstyre 271021
4. NP-2021-57 vedlegg 4 - Søknad - byggetegninger ny sikringsbu Nåvasshytta - Snåsa fjellstyre 271021

Søknad

Snåsa fjellstyre søker i brev datert 27. oktober 2021 om å få oppføre ei sikringsbu i tilknytning til sin utleiehytte Åsvatnet 1 Nåvasshytta med Gnr/Bnr/Fnr 80/1/32 i Snåsa kommune. Nåvasshytta ligger i Skjækra landskapsvernområde. Nåvasshytta er søkt revet og oppført på nytt (gjelder både hytte og uthus), se sak ST 56/2021. Sikringsbu vil bli på 12,1 m² BYA (se fig. 1 vedlegg 4). Ny hytte og nytt uthus vil bli på til sammen 80,0 m² hvis nasjonalparkstyret går inn for fungerende nasjonalparkforvalters innstilling til vedtak i sak ST 56/2021.

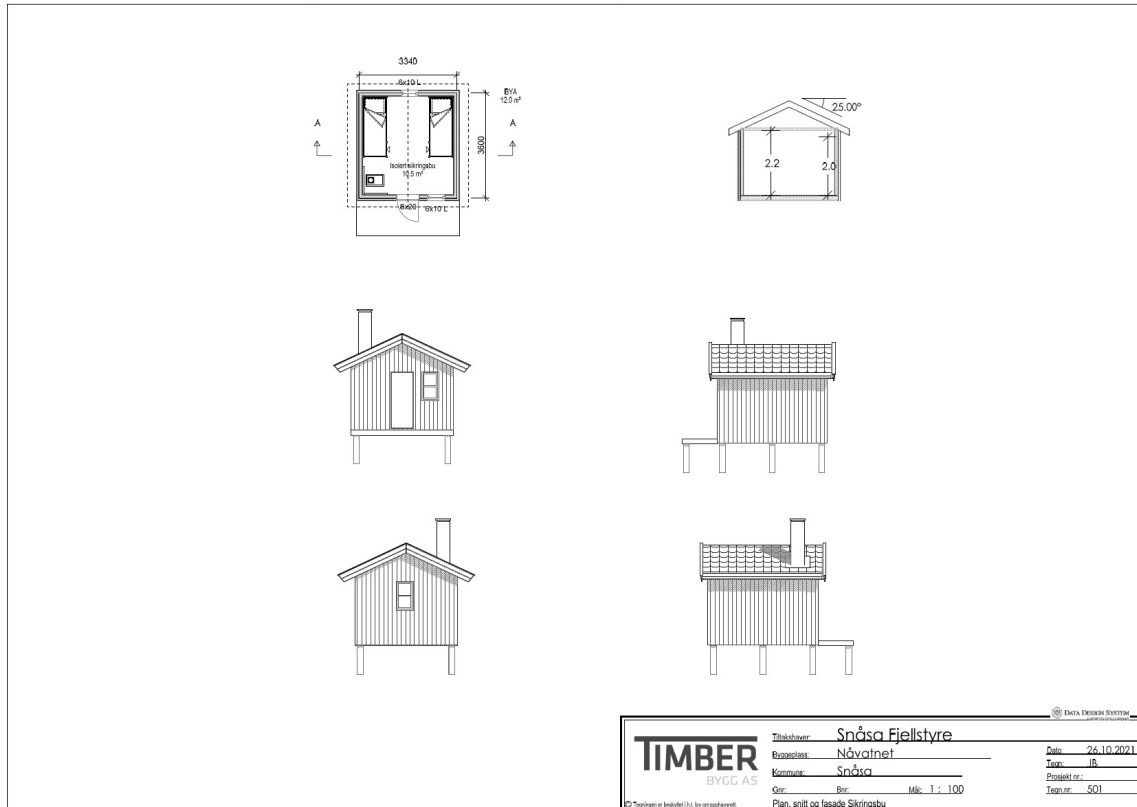

Fig. 1: Tegninger av ny sikringsbu ved hytte Nåvasshytta Åsvatnet 1 i Snåsa kommune



Fig. 2: Situasjonsplan som viser plassering av hytte og uthus som skal rives og plassering av ny hytte og nytt uthus i forhold til dagens – Nåvasshytta Åsvatnet 1 i Snåsa kommune.

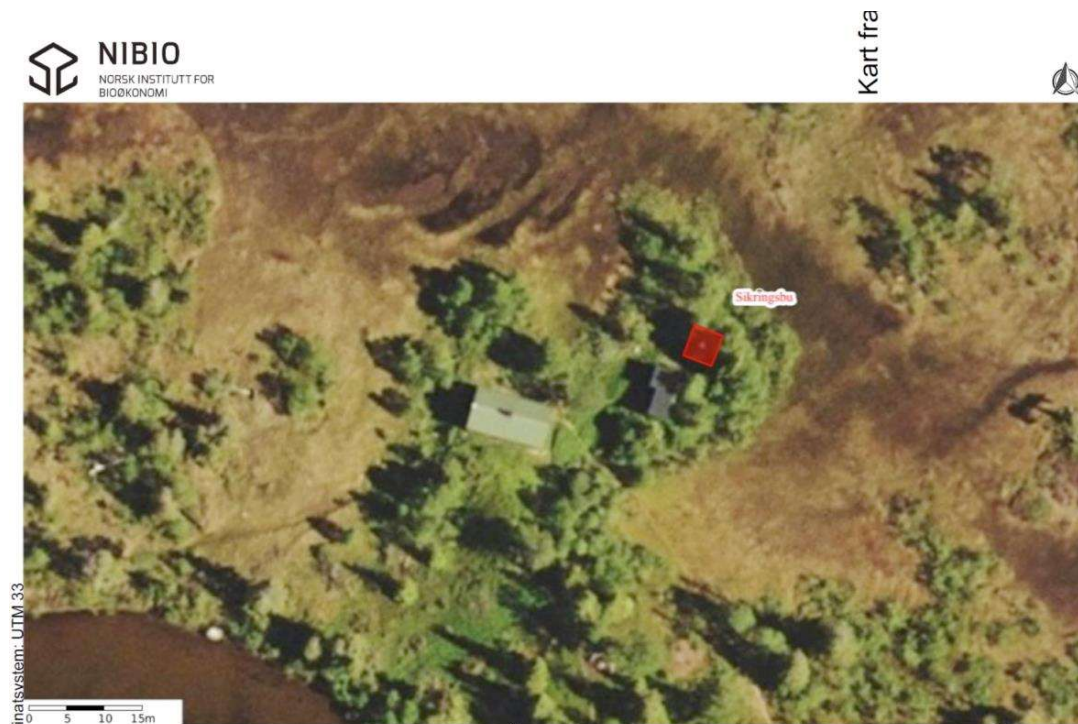

Fig. 3: Situasjonsplan som viser plassering av sikringsbu i forhold til eksisterende hytte og uthus – Nåvasshytta Åsvatnet 1 i Snåsa kommune.

Bakgrunn

I forskjellige saker der det har vært avvik mellom dispensasjon gitt av nasjonalparkstyret og faktisk bygningsmasse har den gjennomgående forklaringen fra hytteeierne på hvorfor bebygd areal (BYA) har blitt større enn hva dispensasjonen ga tillatelse til, vært at utvendig svill og/eller utvendig reisverk er benyttet som utgangspunkt for antall m². Dermed kommer utlekting og bordkledning i tillegg. Dette praksisen oppgis å være standard praksis, og samme mål oppgis i søknader til kommunene og for så vidt i søknader til nasjonalparkstyret. Dette begrunnes med at valg av leverandør og løsning (f.eks. stående eller liggende kledning) på ytterkledning ikke skal være av betydning. Veileder fra Kommunal- og moderniseringsdepartementet (KMD) sier at for beregning av BYA tas mål av ytterveggs utside. Det er tydeligvis forskjellige oppfatninger om dette betyr utvendig svill/reisverk eller utvendig kledning. Veileder sier ingenting om dette betyr med eller uten kledning. Snåsa fjellstyre fikk erfare dette i forbindelse med tilsyn av byggesak der Statens naturoppsyn var og kontrollmålte fjellstyrets hytte oppi Ryplia. Dette er redegjort for av nasjonalparkstyret når det i etterkant ble gitt tillatelse til utvidelse av hytta og oppføring av platting i brev datert 10. mars 2021.

Dispensasjoner gitt i byggesaker frem til dags dato må med bakgrunn i dette benytte utvendig svill/utvendig reisverk som utgangspunkt for oppmåling av bebygd areal (BYA) på bygninger. For fremtidige byggesaker må det gå tydelig frem av dispensasjonen hvordan areal av bygningene skal måles, og dette må inn i forvaltningsplanene.

Målene på tegningene av sikringsbua som er lagt ved søknaden fra Snåsa fjellstyre er utvendig svill/utvendig reisverk, og de 12,1 m² som oppgis som areal for sikringsbua er også trolig utvendig svill. Frem til ny forvaltningsplan er ferdigstilt, og har avklart om det er utvendig svill/utvendig reisverk eller utvendig bordkledning det skal tas utgangspunkt i ved oppmåling av areal for bygninger tar fungerende forvalter utgangspunkt i utvendig svill/utvendig reisverk ved behandling av byggesaker.

Verneformål

Skjækra landskapsvernområde har til formål å ta vare på et egenartet og vakkert naturlandskap. Fjellskogen innover mot Skjækerfjella og i tilknytning til liser og bekkedaler, samt den særegne vegetasjonen i den sørvendte lia mot Grønlihø, er en vesentlig del av landskapets egenart og verdi.

Ivaretagelse av naturgrunnet innenfor landskapsvernområdet er viktig for samisk kultur og næringsutnyttelse. Området skal kunne brukes til reindrift.

Hjemmelsgrunnlag:

Området skal vernes mot inngrep som vesentlig kan endre eller virke inn på landskapets art eller karakter. Oppføring av nye bygninger eller anlegg, graving og påfylling av masse, sprenging og boring, uttak og fjerning av stein, mineraler eller fossiler, drenering og annen form for tørrlegging, nydyrking, nyplanting, bakkeplanering o.l. i Skjækra landskapsvernområde er i utgangspunktet forbudt, jf. verneforskriftens § 3, punkt 1.1 *Inngrep i landskapet*. Opplistingen i verneforskriftens § 3, punkt 1.1, er ikke uttømmende. De spesifiserte dispensasjonsbestemmelsene i verneforskriftens § 3, punkt 1.3 gir ingen hjemmel for å innvilge dispensasjon fra verneforskriften for oppføring av nye bygninger i landskapsvernområdet. Søknad om oppføring av nye bygninger må behandles etter naturmangfoldlovens § 48 *dispensasjon fra vernevedtak*, jf. verneforskriftens § 4 *Generelle dispensasjonsbestemmelser*.

Begrunnelse

Verneforskriften hjemler ikke oppføring av nye bygninger i landskapsvernområdet, slik at den delen av søknaden som omhandler oppføring av nye bygninger må vurderes opp mot naturmangfoldlovens § 48. For at søknaden kan vurderes etter nml. § 48 kan ikke tiltaket stride mot vernets formål og det kan ikke påvirke verneverdiene nevneverdig. Det søkes om oppføring av sikringsbu, noe som vil være

en helt ny bygning i landskapsvernområdet. Dette medfører at den samlede bygningsmassen i form av antall bygninger og areal nedbygd vil øke, noe som vil øke fotavtrykket av bygninger i verneområdet. Imidlertid er Nåvasshytta ei utleiehytte som allmennheten kan låne og benytte.

Krav til sikringsbu/reservebyggverk for utleiehytter er ikke tydelig angitt i byggeforskrifter fra 1985 til i dag. Behov for sikringsbu må derfor vurderes i hvert enkelt tilfelle ut fra følgende, ref. Teknisk Forskrift 2017 (TEK17): *«Byggverk som boligbrakker og overnattingssteder som ligger avsides, og hvor en må forutsette rømning til det fri, må ha reservebyggverk som kan brukes til overnatting i tilfelle brann, når det ikke finnes annet egnet byggverk i nærheten».*

Fjellhytter (utleie) ligger jfr. inndeling i risikoklasser (TEK17) i en gråsone mellom fritidsbolig og overnattingssted. Det er derfor ikke entydig at enhver fjellhytte må ha sikringsbu. Behov for sikringsbu må derfor vurderes i hver enkelt hyttes tilfelle av eier. En slik risikovurdering må blant annet bygge på momenter som avstand til vegforbindelse, klimatiske forhold, mulighet for å kontakte hjelp (mobildekning) og avstand til nærliggende nabohytter. Fjellstyret har gjennomgått de enkelte hyttene og behovet for sikringsbu. For Nåvasshytta har fjellstyret konkludert med at behovet for sikringsbu er stort. Dette er begrunnet i stor avstand fra vei og nabohytter, ingen mobildekning ved hytta, hardt vinterklima og stor utleie vinterstid.

Det står både hytte og uthus der i dag, og en økning av antall bygninger vil isolert sett kunne medføre noe begrenset negativ effekt for verneformålet og verneverdiene. Imidlertid er behovet for sikringsbu knyttet til utleiehytte, og vil ikke skape presedens ovenfor private fritidshytter. Sikringsbua skal ikke fungere som et anneks for hovedhytta, og vil ikke kunne leies ut i tillegg til hovedhytta. Dette betyr at oppføring av ei sikringsbu ikke vil medføre økt samlet belastning med bakgrunn i økt ferdsel, men oppføringen av sikringsbu vil øke fotavtrykket fra bygninger. Den begrensede negative effekten på verneformålet og verneverdiene må vurderes opp mot behovet for sikringsbu. Forvaltningsplanen for Skjækra landskapsvernområde sier at det skal stilles særskilte krav til søker for å dokumentere behovet for oppføring av nye bygninger. Søker har dokumentert, gjennom en brannteknisk vurdering av utleiehyttene utført av Norconsult, samt egne vurderinger at behovet for sikringsbu ved Nåvasshytta er stort. Oppføring av sikringsbu vil ha begrenset negativ effekt på verneformålet og verneverdiene, og dette må vurderes opp mot behovet for sikringsbu. Etter fungerende nasjonalparkforvalters vurdering er behovet for sikringsbu viktigere enn den begrensede negative effekten tiltaket vil ha på verneformålet og verneverdiene. Søknaden kan derfor behandles etter naturmangfoldlovens § 48 i naturmangfoldloven.

Forvaltningsplanen for Skjækra landskapsvernområde sier at det kan tillates at fritidshytte og uthus/anneks kan være inntil 80 m² bebygd areal (BYA), jf. Norsk standard 3940. For utleiehytter er det ikke nedfelt noen retningslinjer knyttet til bebygd areal. Dette, samt sikringsbu, vil være tema nå under revideringen av forvaltningsplanen for Skjækra landskapsvernområde. I forbindelse med behandlingen av avvikssakene høsten 2020 og frem til nå i 2021 har det blitt avdekket en smule forvirring rundt utgangspunktet for oppmåling av bebygd areal. I forbindelse med tilsyn utført av Statens naturoppsyn har det blitt tatt utgangspunkt i utvendig bordkledning, mens tegninger som er lagt ved de forskjellige søknadene er det tatt utgangspunkt i utvendig svill og/eller utvendig reisverk ved beregning av antall m². Dermed kommer utlekting og bordkledning i tillegg. Denne praksisen oppgis å være standard praksis, og samme mål oppgis i søknader til kommunene og for så vidt i søknader til nasjonalparkstyret. Fram til at revidert forvaltningsplan avklarer dette, anbefaler forvalter at det tas utgangspunkt i utvendig svill/utvendig reisverk ved behandling av byggesaker. Vedlagte tegninger tar utgangspunkt i utvendig svill når mål oppgis.

I forbindelse med behandling av søknad om nye bygninger skal det legges vekt på om hvorvidt bygningen vil påvirke landskapets art eller karakter. Et nytt bygg må vurderes opp mot byggets størrelse og plassering, terrengform og vegetasjonssammensetning på det aktuelle stedet, bl.a. med

tanke på eksponering. Ny sikringsbu vil bli plassert i tilknytning til eksisterende bygninger, dog i forsvarlig avstand i tilfelle brann (se fig. 2 og 3).

Med bakgrunn i nasjonalparkstyrets tidligere vedtak i saker om avvik mellom dispensasjoner og faktisk bygningsmasse knyttet opp mot oppmåling av areal, forvaltningsplanen for Skjækra landskapsvernområde, og søkers søknad anser fungerende nasjonalparkforvalter at kravet til kunnskapsgrunnlag i nml § 8 som oppfylt. Førre-var-prinsippet i nml. § 9 kommer kun til anvendelse i situasjoner der man ikke har slik tilstrekkelig kunnskapsgrunnlag. Med bakgrunn i vurderingene rundt § 8 tillegges § 9 liten vekt i denne saken.

Gjennomføringen av tiltaket vil øke antall bygninger i landskapsvernområdet og ved hyttetomt Åsvatnet 1 Nåvasshytta, og vil medføre noe økt belastning for området i form av fotavtrykk, jf. nml. § 10 om samlet belastning. Imidlertid er tiltaket knyttet opp mot utleiehytte, og sikkerheten til leietakere, og vil ikke skape presedens for fritidshytter. Ut fra de opplysninger som foreligger, vil ikke tiltaket medføre nevneverdig skade på naturmangfoldet. Skulle det likevel oppstå skader som må rettes, skal kostnadene bæres av tiltakshaver, jf. nml. § 11. Når det gjelder vurderinger om dette er en miljøforsvarlig metode, jf. § 12 i nml., vises det til at bygningsavfall som ikke kan benyttes til ved skal fraktes ut av landskapsvernområdet og leveres på godkjent avfallsdeponi.

Forvalters tilrådning

Med hjemmel i naturmangfoldlovens § 48, jf. § 4 i verneforskriften for Skjækra landskapsvernområde fastsatt ved kongelig resolusjon av 17. desember 2004, har nasjonalparkstyret fattet følgende vedtak:

- Med hjemmel i naturmangfoldlovens § 48 gis Snåsa fjellstyre tillatelse til oppføring av ny sikringsbu på maksimum 12,1 m² ved hytte Åsvatnet 1 Nåvasshytta med Gnr/Bnr/Fnr 80/1/32 i Snåsa kommune.
 - Sikringsbua på 12,1 m² skal være i tråd med vedlagte byggetegninger (se fig. 1).
 - Målene av hytta er utvendig svill/utvendig reisverk.
 - Bygningsavfall som ikke kan benyttes til ved skal fraktes ut av landskapsvernområde og leveres på godkjent avfallsdeponi.
- Sikringsbua skal plasseres i terrenget som vist i vedlagt situasjonsplan (se fig. 3).
- Når sikringsbua er ferdig oppført, skal det sendes inn minimum tre bilder fra tre forskjellige vinkler av bygningen til nasjonalparkstyret.
- Søker må påberegne seg at det vil bli gjennomført tilsyn for å kontrollere at vilkårene i dispensasjonen er fulgt
- **Tiltaket skal godkjennes/vurderes av Snåsa kommune i forhold til plan- og bygningslov. Kopi av den skriftlige godkjenningen/vurderingen skal sendes Blåfjella-Skjækerfjella-Lierne nasjonalparkstyre.**



**Blåfjella-
Skjækerfjella-Lierne
nasjonalparkstyre**



**Låarte-Skæhkeren
-Lijre nasjonal-
paarhkeståvroe**

Besøksadresse
Heggvollveien 6
7882 Nordli

Postadresse
Nasjonalparkforvaltningen
Postboks 2600
7734 Steinkjer

Kontakt
Sentralbord: +47 74 16 80 00
Direkte: +47 906 64 724 +47 74 16
80 66
E-post: fmtilina@statsforvalteren.no
<http://nasjonalparkstyre.no/Blafjella>

Lise Gjertrud Dyrstad
Haugvegen 5
7715 STEINKJER

Saksbehandler Inge Hafstad

Vår ref. 2021/8964

Deres ref.

Dato 21.12.2021

Skjækra landskapsvernområde - Miljødirektoratet varsler mulig omgjøring av vedtak om tillatelse

Miljødirektoratet har i brev datert 16. desember 2021 varslet mulig omgjøring av NP-styrets vedtak fra 26. november i sak ST 53/2021. Saken gjelder utvidelse av deres hytte Skjækervatnet 4 og godkjenning og utvidelse av plattingen. Nasjonalparkstyret har frist til 15. februar 2022 med å komme med en redegjørelse (se vedlegg).

Med bakgrunn i varslet om omgjøring av nasjonalparkstyrets vedtak i sak ST 53/2021 ber vi om at arbeidet med utvidelse av hytte og platting ved hytte Skjækervatnet 4 ikke iverksettes før saken er endelig avgjort.

Har dere kommentarer til varslet, eventuelt ytterligere begrunnelser ut over det som står i søknaden for utvidelse av hytte og platting, ber vi om skriftlig tilbakemelding innen **1. februar 2022**.

Med hilsen

Inge Hafstad
Fungerende nasjonalparkforvalter

Dette dokumentet er elektronisk godkjent og har derfor ingen underskrift

Vedlegg:

- 1 Skjækra landskapsvernområde - varsel om mulig omgjøring av tillatelser

Kopi med vedlegg til:

Miljødirektoratet Postboks 5672 Torgarden 7485 TRONDHEIM



**Blåfjella-
Skjækerfjella-Lierne
nasjonalparkstyre**



**Låarte-Skæhkeren
-Lijre nasjonal-
paarhkeståvroe**

Besøksadresse
Heggvollveien 6
7882 Nordli

Postadresse
Nasjonalparkforvaltningen
Postboks 2600
7734 Steinkjer

Kontakt
Sentralbord: +47 74 16 80 00
Direkte: +47 906 64 724 +47 74 16
80 66
E-post: fmtliha@statsforvalteren.no
<http://nasjonalparkstyre.no/Blafjella>

Snåsa Fjellstyre
Øverbygdveien 34
7760 SNÅSA

Saksbehandler Inge Hafstad

Vår ref. 2021/11377

Deres ref.

Dato 21.12.2021

Skjækra landskapsvernområde - Miljødirektoratet varsler mulig omgjøring av tillatelse

Miljødirektoratet har varslet mulig omgjøring av NP-styrets vedtak fra 26. november i sak ST 56/2021 og 57/2021. Sakene gjelder Snåsa fjellstyrets nye Nåvasshytte og ny sikringsbu. Nasjonalparkstyret har frist til 15. februar 2022 med å komme med en redegjørelse (se vedlegg).

Med bakgrunn i varslet om omgjøring av nasjonalparkstyrets vedtak i sak ST 56/2021 og ST 57/2021 ber vi om at arbeidet med riving og bygging av ny Nåvasshytte og sikringsbu ikke iverksettes før saken er endelig avgjort.

Har dere kommentarer til varslet, eventuelt ytterligere begrunnelser ut over det som står i søknadene for å rive eksisterende hytte for å erstatte den med en ny utleiehytte, samt bygging av sikringsbu ber vi om skriftlig tilbakemelding innen **1. februar 2022**.

Med hilsen

Inge Hafstad
Fungerende nasjonalparkforvalter

Dette dokumentet er elektronisk godkjent og har derfor ingen underskrift

Vedlegg:

- 1 Skjækra landskapsvernområde - varsel om mulig omgjøring av tillatelser

Kopi med vedlegg til:

Miljødirektoratet Postboks 5672 Torgarden 7485 TRONDHEIM

Til
Blåfjella/Skjækerfjella – Lierne nasjonalparkstyre

Snåsa, 14.01.22

Vedrørende Miljødirektoratets varsel om mulig endring av nasjonalparkstyrets vedtak av 26.11.21

Vi viser til brev fra Miljødirektoratet til nasjonalparkstyret for Blåfjella/Skjækerfjella og Lierne nasjonalpark den 16.11.21, samt til nasjonalparkstyrets brev til Snåsa fjellstyre den 21.12.21. Miljødirektoratet varsler mulig endring av nasjonalparkstyrets vedtak i sak ST 56/2021 og 57/2021 som gjelder tillatelse til oppføring av ny overnattingshytte, uthus/wc og sikringsbu ved Nåvatnet i Snåsa. Snåsa fjellstyre ønsker å komme med utfyllende behovsvurdering og kommentarer til våre søknader.

Innledning

Snåsa fjellstyre forvalter statsallmenningene i Snåsa, et areal på ca 1,4 mill. dekar. Nærmere 70 % av dette arealet er vernet, hovedparten som del av Blåfjella-Skjækerfjella nasjonalpark og Skjækra landskapsvernområde.

For å legge til rette for bruken av områdene har Snåsa fjellstyre over lang tid satt opp overnattingshytter i statsallmenningen, og fjellstyret har i dag 12 hytter som leies ut. Hyttene er satt opp i medhold av fjellovens § 35, og skal sikre at de bruksberettigede kan nyttiggjøre bruksrettene i områder med gode ressurser i allmenningen. I tillegg bidrar fjellstyrehyttene i større og større grad i tilretteleggingen for et aktivt og enkelt friluftsliv i fjellet, sammen med blant annet fjellstyrets naust, båter, kanoer, gapahuker, stier og bruer.

Fjellstyrets hytte ved Nåvatnet ligger i Skjækra landskapsvernområde. Stien inn til Nåvatnet og Skjækra er en av de fire utvalgte innfallsportene til nasjonalparken i Snåsa kommune. Her er det tilrettelagt med skilting etter nasjonal standard, kavellegging med malmfuru og delvis steinlegging av bakkepartier i stien. Dette arbeidet er utført av fjellstyret, med støtte fra nasjonalparkstyret. Vinterstid blir leia inn til Nåvatnet stikket før høgsesongen. Nåvasshytta ligger til utleie på inatur.no og på turplanleggeren.no. Dette er alle tiltak som legger godt til rette for utøvelse av friluftsliv i området, og som i tillegg er både ønsket og støttet fra miljøforvaltningen.

Nåvasshytta ble oppsatt først på 1970-tallet, og har siden da vært den mest brukte hytta til Snåsa fjellstyre. I snitt de siste 5 årene har årlig utleie ligget på over 130 døgn. Hytta har blitt regelmessig vedlikeholdt, men hard bruk i nærmere 50 år har gjort at den nå er moden for utskifting. Uthus/wc er også i dårlig forfatning. Det er heller ikke sikringsbu i tilknytning til hytta. Fjellstyret har derfor prosjektert ny hytte, nytt uthus/wc og sikringsbu ved Nåvatnet.



Nåvasshytta



Uthus og wc Nåvasshytta

Behovsvurdering

Snåsa fjellstyre forvalter sine bygninger aktivt gjennom en egen plan for forvaltning, drift og vedlikehold (FDV-plan). FDV er ifølge Sintef en samlebetegnelse for aktiviteter og kostnader gjennom en bygnings levetid, fra nybygg/rehabilitering til rivning/sanering. Fjellstyrets gjeldende FDV-plan er for perioden 2019 – 2024. I FDV-planen er det oppsatt oppføring av sikringsbu og nytt uthus/wc ved Nåvasshytta i planperioden. Utskifting av Nåvasshytta var i utgangspunktet tenkt i neste planperiode, men med bakgrunn i økende utleie og akselererende slitasje og utbedringsbehov på hytta, vedtok fjellstyret å framskynde utskifting av hytta til denne planperioden. Ved å legge opp til utskifting av hytta sammen med det øvrige byggearbeidet som skal skje på tomta, oppnår man både bedre økonomi i prosjektet og reduserte miljøbelastninger på området ved at arbeid og transport i større grad kan samordnes og reduseres.

Byggesaker i landskapsvernområdet krever tillatelse etter både PBL og verneforskrift, hvor verneforskrift og forvaltningsplan setter de strengeste begrensningene. Kapittel II, pkt. 4 i forvaltningsplanen for Skjækra landskapsvernområde omhandler hytter og byggevirkosmhet. I retningslinjenes pkt. e) settes en begrensning på maks 80 m² BYA på fritidshytte og uthus. Utleiehytter er ikke spesielt omtalt i retningslinjene for byggevirkosmhet, med fjellstyrets utleiehytter er nevnt og opplistet i kapittel I, pkt. 5.3.1. Selv om utleiehytter ikke kan likestilles med private fritidshytter, har fjellstyret ikke behov for å sette opp ei større hytte og uthus/wc ved Nåvatnet, enn at samlet areal for dette kommer under 80 m² BYA.

Nærmere om behovet for utskifting av hytte, uthus og utedo

Fjellstyret har konkret vurdert behovet for utskifting av eksisterende bygninger ved Nåvatnet opp mot eventuelt restaurering av de samme bygningene. Med bakgrunn i følgende moment har fjellstyret konkludert med at utskifting er mer formålstjenlig enn restaurering:

- På den tiden Nåvasshytta ble bygd, ble ofte grunnarbeid og pilarer løst med enkle metoder. Det ble lagt steiner oppå hverandre, og dette har telen i jorda nå jobbet med over mange år. Bevegelse i pilarer, og delvis sammenraste pilarer under hytta, gjør at hytta beveger seg og enkelte plasser står i kontakt med jord. Dette fører til skader både i stående konstruksjon og i bunnsvill. Det er svært vanskelig å komme til alle pilarer og utbedre dette på en god måte på den stående hytta.
- I bjelkelaget ble det brukt stubbloft for å bære vindtetting og isolasjon. Stubbloftet besto gjerne av de dårligste materialene som ble kappet til. Etter hvert viser det seg at dette er et yndet sted for musa å komme seg inn. Musa finner ganger og kommer seg inn i hele konstruksjonen. Det er gjort flere forsøk på å få bukt med museproblemene i hytta uten hell. Både takkonstruksjon, reisverk og isolasjon er mange steder skadet fra musegnag og avføring, og må skiftes ut.
- Dagens hytte har et unødvendig stort energibehov. Isolering/vindtetting fra 1970-tallet er på et helt annet nivå enn dagens standard. I tillegg er fyrings- og pipeløsning på dagens hytte uhensiktsmessig og energissløsende. Dette må skiftes.
- Tak og vindu må skiftes.
- Det er et behov for større overnattingskapasitet på hytta. Dagens hytte har kun 4 sengeplasser, i tillegg til sovesofa i stuen. Det vil være vanskelig å utvide stående hytte med ekstra soveromskapasitet på en god måte, både med tanke på å holde seg

innenfor forvaltningsplanens begrensinger på maks 80 m² for hytte/uthus/wc, samt utfordringer med å knytte sammen nytt og gammelt bygg med ulik forankring i grunn.

- Ei ny hytte kan bygges med skikkelig grunnarbeid og etter dagens standarder for isolering, en formålstjenlig og effektiv romløsning og et betydelig lavere energibehov.
- Nybygging framfor restaurering av Nåvasshytta vil på sikt gi både økonomisk og miljømessig gevinst.
- Stående uthus og utedo er for lite og ikke etter normal standard i dag. I tillegg er konstruksjonen skadet og delvis råtnet. Rivning/sanering er det eneste reelle alternativet her.

Nærmere om behovet for platting

Nærområdet til hytta, området i umiddelbar nærhet til vegger/vindu, inngang og mot uthus/utedo, vil automatisk bli utsatt for slitasje ved bruk av hytta. Dette er uunngåelig. Ved å dekke noe av dette mest brukte nærområdet med platting på bakkenivå, reduseres terrengslitasje og synligheten av at området er mye brukt. Erfaring viser at ferdsel og opphold rundt hytta blir kanalisert til plattingen, som igjen gir mindre belastning på det øvrige nærområdet rundt hytta. Blant annet blir det ikke etablert så mange sitte- og bålplasser i terrenget ved hytta.

Nærmere om behovet for sikringsbu

Oppføring av sikringsbu innebærer et nytt bygg i landskapsvernområdet, der det i forvaltningsplanens retningslinjer pkt. c) stilles særskilt krav til søker om å dokumentere behovet for tiltaket.

Snåsa fjellstyre fikk i 2018 utarbeidet et brannteknisk konseptdokument for fjellstyrets utleiehytter. Dokumentet ble utarbeidet av konsulentselskapet Norconsult (oppdragsnr. 5178102, dokumentnr. F-001), og oppsummerer byggeregler/premisser for fjellhyttene som Snåsa fjellstyre eier og driver utleie på. Fjellstyrets selvbetjente utleiehytter er plassert i brannklasse 1 og risikoklasse 4.

Krav til sikringsbu/reservebyggverk er ikke tydelig angitt i byggeforskrifter fra 1985 til i dag. Behov for sikringsbu må derfor vurderes i hvert enkelt tilfelle ut fra følgende, ref. Teknisk Forskrift 2017 (TEK17):

«Byggverk som boligbrakker og overnattingssteder som ligger avsides, og hvor en må forutsette rømning til det fri, må ha reservebyggverk som kan brukes til overnatting i tilfelle brann, når det ikke finnes annet egnet byggverk i nærheten».

Fjellhytter (utleie) ligger jfr. inndeling i risikoklasser (TEK17) i en gråone mellom fritidsbolig og overnattingssted. Det er derfor ikke entydig at *enhver* fjellhytte må ha sikringsbu. Behov for sikringsbu må derfor vurderes i hver enkelt hyttes tilfelle av eier. En slik risikovurdering må blant annet bygge på momenter som avstand til vegforbindelse, klimatiske forhold, mulighet for å kontakte hjelp (mobildekning) og avstand til nærliggende nabohytter.

Fjellstyret har i sin FDV-plan gjennomgått de enkelte hyttene og behovet for sikringsbu. For Nåvasshytta har fjellstyret konkludert med at behovet for sikringsbu er stort. Dette er

begrunnet i stor avstand fra vei og nabohytter, ingen mobildekning ved hytta, hardt vinterklima og stor utleie vinterstid.

Planlagt sikringsbu er på 12 m² (målt ytterkant svill). Den vil inneholde enkle køyesenger og en vedovn. Sikringsbua vil ikke kunne leies/brukes i tillegg til hovedhytta. Den skal være avlåst, og skal kun kunne benyttes av leietakere ved en nødsituasjon. Det er viktig for fjellstyret å få fram at sikringsbua ikke skal fungere som et anneks for hovedhytta. Sikringsbua på 12 m² vil for fjellstyret framstå som ubenyttet areal. Sikringsbua er noe fjellstyret som utleier er pålagt å ha, sett i lys av Nåvasshyttas plassering og bruk.

Vurdering av tiltakene i forhold til naturmangfoldlovens § 48

De omsøkte tiltak krever dispensasjon etter NMFL § 48. Dispensasjon kan gis dersom det ikke strider mot vernevedtakets formål og ikke påvirker verneverdiene nevneverdig, eller dersom sikkerhetshensyn eller hensynet til vesentlige samfunnsinteresser gjør det nødvendig. Miljøpåvirkningen og nødvendigheten av tiltakene skal vurderes, men også de positive sidene ved tiltakene skal vektlegges.

Skjækra landskapsvernområde ble opprettet i desember 2004. Verneområdet inkluderer et betydelig antall private hytter, et seter-/beiteanlegg, tilrettelagte stier, fjellstyrets hytter ved Nåvatnet og Skjækervatnet, en turistforeningshytte, et aktivt beitebruk og stor utfart med jakt, fiske og friluftsliv. Det er opprettet to brukssoner i verneområdet, hvor Nåvasshytta inngår i sone B2 – Skjækra nord.

Verneformålet er definert i verneforskriften:

Formålet med Skjækra landskapsvernområde er å ta vare på et egenartet og vakkert naturlandskap. Fjellskogen innover mot Skjækerfjella og i tilknytning til lisider og bekkedaler, samt den særegne vegetasjonen i den sørvendte lia mot Grønlihø, er en vesentlig del av landskapets egenart og verdi.

Ivaretagelse av naturgrunnlaget innenfor landskapsvernområdet er viktig for samisk kultur og næringsutnyttelse. Området skal kunne brukes til reindrift.

Kunnskapsgrunnlaget i NMFL § 8 er vesentlig i vurderingene rundt tiltakenes påvirkning på verneverdiene. Her skal også erfaringsbasert lokalkunnskap hensyntas.

Nåvasshytta ble bygd i 1971, og har siden starten vært den mest brukte hytta til Snåsa fjellstyre. Hytta og nærområdet rundt hytta og naustet hadde vært i bruk i over 30 år når vernet kom. I løpet av disse 30 årene hadde nærområdet rundt hytta formet seg etter bruken. Det var etablert stier mellom hytta og de andre bygningene, til vannet/båten, terrenget rundt hytta hadde endret seg på grunn av slitasje, næringstilførsel kom til med avføring/urin fra mennesker og hunder, mikroklimaet på tomte endret seg med redusert/endret vindbelastning og gunstigere temperaturer, og oppslag av kjerr, geitrams og andre næringskrevende arter kom. Alt dette er naturlig og uunngåelig i nærområdet til ei hytte i fjellet. Alt dette ble også innlemmet i verneområdet, og må ha vært ansett å ha underordnet betydning for formålet med vernet. Planlagt bygningsmasse for hytte, uthus og wc vil ha så lite arealutvidelse i forhold til dagens bygninger, at de ikke vil berøre eller endre areal som i dag ikke er preget av lang tids bruk av Nåvasshytta.

Den nye hytta vil ha en annen og mer praktisk utforming enn den gamle hytta. Det er lagt vekt på å slippe inn mye naturlig lys i hytta. Dette er i tråd med den mer moderne utformingen av

fjellhytter i Norge, og er noe fjellstyret har hatt god erfaring med fra våre siste byggeprosjekter. Blant annet fra Ryplihytta som ble oppsatt i 2018 i Blåfjella-Skjækerfjella nasjonalpark. Tilbakemeldingene fra brukerne er svært positive.

Nåvasshyttas plassering er ikke på en utpreget høyde. Den ligger relativt lavt i terrenget ved Nåvatnet, omkranset av gran- og bjørketrær. Nyhytta vil ikke få silhuettvirkning eller bli spesielt eksponert fra områdene rundt. Den vil derfor ikke påvirke landskapets art eller karakter nevneverdig. Eventuell refleksjon fra glass kan enkelt dempes med avbøtende tiltak på hytta.

Nåvasshytta ligger innenfor Skjækra reinbeitedistrikt, og tiltakene har vært til høring både hos Statsforvaltningen og reinbeitedistriktet. Tiltakene kan gjennomføres uten at det får konsekvenser for utøvelsen av reindriften i området. For fjellstyret er det naturlig å ha god dialog med berørte reinbeitedistrikt under byggeprosjekt.

Ut fra det ovennevnte kan ikke fjellstyret se at de omsøkte tiltak, som erstatter dagens hytte og uthus/wc, vil påvirke verneformål og verneverdier nevneverdig.

Når det gjelder oppføring av sikringsbu, er fjellstyrets oppfatning at dette må vurderes etter NMFL § 48 andre alternativ. Behovet og begrunnelsen for oppføring av sikringsbu er gjennomgått ovenfor. Oppføring av sikringsbu er nødvendig for at fjellstyre skal kunne fortsette utleie av Nåvasshytta vinterstid. Ved eventuelt brann er det avgjørende for å berge liv og helse at man kan søke tilflukt i sikringsbu i umiddelbar nærhet.

Selv om oppføring av sikringsbu vil representere et nytt bygg i landskapsvernområdet, må det legges vekt på hvor bygget blir stående. Det vil ikke bli et nytt teknisk inngrep i et uberørt område. Bygget vil bli stående på en bebygd tomt, og i umiddelbar nærhet til øvrige bygninger. Også sikringsbua blir plassert innenfor det arealet som allerede er påvirket av bruken av Nåvasshytta siden 1970-tallet. En kan derfor heller ikke se at dette tiltaket vil påvirke verneverdiene nevneverdig.

Det må også legges vekt på de positive sidene ved at fjellstyret tilrettelegger for utøvelse av friluftsliv for allmennheten. Fjellstyrehyttene kan leies og brukes av alle, til en rimelig penge. Nåvasshytta ligger i den naturlige leia og i innfallsporten til Blåfjella-Skjækerfjella nasjonalpark, hvor utøvelse av enkelt friluftsliv også ligger i verneformålet. Miljøforvaltningen har bidratt med midler til skilting og tilrettelegging av stien inn til Nåvasshytta, og innfallsportene/stiene er utpekt som de viktigste leiene inn til nasjonalparken i vedtatte besøksstrategier. I tillegg stimulerer staten til oppsetting av fjellstyrehytter gjennom tildeling av spillemidler til dette, nettopp med det formål å sikre allmennheten tilgang til overnattingshytter som utgangspunkt for å drive fysisk aktivitet i rammen av friluftsliv.

Viktigheten av områdets betydning for utøvelse av friluftsliv er også tatt inn i forvaltningsplanen for Skjækra landskapsvernområde. I kap. 5 er det oppsatt delmål for ferdsel og friluftsliv, hvor det blant annet er nedfelt at: *«Skjækra landskapsvernområde skal være et område med gode muligheter for tilrettelagt friluftsliv tuftet på norsk tradisjon. ...»*

I og med at det er fjellstyret som søker om dispensasjoner i et etablert utleieanlegg, og ikke en privatperson som søker for ei privathytte, bør heller ikke tillatelser til de omsøkte tiltak skape presedensvirkning for private hytter i verneområdet.

Tidligere dispensasjonspraksis i området

Det er utarbeidet forvaltningsplaner for både Blåfjella-Skjækerfjella nasjonalpark og Skjækra landskapsvernområde. Man har i dag relativt lang forvaltningspraksis fra disse verneområdene og forvaltningsplanene, og det er gitt en rekke dispensasjoner til utskifting, utvidelse og nybygg av utleiehytter i nasjonalparken i løpet av disse årene. Dispensasjoner er gitt i vernesone i nasjonalpark, som i utgangspunktet har en langt høyere vernestatus enn brukssone i et landskapsvernområde. Eksempelvis har nasjonalparkstyret gitt tillatelser til Snåsa fjellstyre sin hytte i Ryplia ved to anledninger, tillatelse til flytting, nyoppføring og utvidelse av hytta i 2016 og tillatelse til oppføring av nytt bygg (uthus/wc) ved hytta i 2019. I tillegg har Værdalsbruket ved flere anledninger fått tillatelse til nyoppføring og utvidelse av utleiehytter i nasjonalparken. Dette synliggjør den forvaltningspraksis som nasjonalparkstyret har lagt seg på i denne typer saker, og som er videreført i de gitte tillatelser til Snåsa fjellstyre i sak ST 56/2021 og 57/2021.

Fjellstyret legger til grunn at Miljødirektoratets varsel om mulig omgjøring av nasjonalparkstyrets vedtak, er med bakgrunn i at sakene ikke er tilstrekkelig vurdert i forhold til NMFL § 48. I så måte håper fjellstyret at våre utfyllende kommentarer er med på å belyse saken godt nok, slik at gitte tillatelser kan opprettholdes. Videre legger fjellstyret til grunn at Miljødirektoratets varsel ikke innebærer en endret forvaltningspraksis. Eventuelle endringer i forvaltningspraksis bør tas inn i arbeidet med revidering av forvaltningsplanene for områdene, slik at det sikres en bred og grundig prosess rundt dette.

Med hilsen
Snåsa fjellstyre

Vidar Formo
Fjelloppsyn/dl. (sign)

Kopi: Miljødirektoratet

Behovsinnmelding statsforvalteren - 2022

Navn	Status	Innvilget beløp	Kommentar
Blåfjella/Skjækerfjella-Lierne nasjonalparkstyre	Innvilget	420 000	
Blåfjella - revidering forvaltningsplaner	Delvis innvilget	150 000	
Blåfjella - implementering besøksstrategi	Avslag		
Blåfjella - utvikle publikumsrettet nettside	Innvilget	75 000	
		645 000	

Midler til tiltak i verneområder (kap 1420 post 31) - 2022

Pri.	Navn	Status	Innvilget beløp	Øk. ansvarlig	Kommentar
1	Ny bru over Tjallbekken			Forvaltningsmyndighet	
2	Klopp/kavellegging Heggsjøstien			Forvaltningsmyndighet	
3	Oppgradering av hovedinnfallsport			Forvaltningsmyndighet	
4	Oppgradering av hovedinnfallsport			Forvaltningsmyndighet	
5	Harbakvollen - forsterking av kjøretrasé	Annet		Forvaltningsmyndighet	Bør dekkes av brukere
6	Fotografering av bygninger i Skjækra LVO	OK	75 000	Lokalt SNO	
7	Skilting langs Heggsjøstien			Forvaltningsmyndighet	
8	Tilrettelegging ved rasteplasser	OK	10 000	Lokalt SNO	
9	Tilrettelegging ved rasteplasser	OK	10 000	Lokalt SNO	
10	Utskifting av bru over Storsteinelva			Forvaltningsmyndighet	
11	Tilrettelegging friluftsliv - hovedinnfallsporene			Forvaltningsmyndighet	
12	Tilrettelegging friluftsliv -			Forvaltningsmyndighet	
Antall: 20			895 000		

Midler til tiltak i verneområder (kap 1420 post 31) - 2022

Pri.	Navn	Status	Innvilget beløp	Øk. ansvarlig	Kommentar
	hovedinnfallsporten				
13	Kloppbru mellom Rognåsen og Kjølen			Forvaltningsmyndighet	
14	Flytting av nasjonalparkbautaen			Forvaltningsmyndighet	
15	Restaurering av Lakavasstien			Forvaltningsmyndighet	
16	Informasjonsplakater etter ny designmanual			Forvaltningsmyndighet	
17	Forsterking av kjøretrasé inn til Hykla	Annet		Forvaltningsmyndighet	Bør dekkes av brukere
18	Klopplegging av sti - Li-fjellet			Forvaltningsmyndighet	
19	Ferdsestellere			Lokalt SNO	
20	Samlet pott	OK	800 000	Forvaltningsmyndighet	
Antall: 20			895 000		